

Pravidla pro žadatele a příjemce podpory v Operačním programu Životní prostředí pro období 2021–2027

Verze: 16

Znění účinné od: 19. 6. 2026

Obsah

A. Základní informace o dokumentu	8
A.1 Úvod.....	10
A.2 Definice pojmů a zkratk.....	11
A.2.1 Definice pojmů.....	11
A.2.2 Zkratky.....	21
A.3 Seznam příloh a dokumentů k těmto Pravidlům	24
A.4 Právní základ a další výchozí dokumentace	26
A.5 Kontakty.....	27
B. Procesní postupy od přípravy projektu po jeho udržitelnost	28
B.1 Proces administrace	28
B.1.1 Procesy a pravidla podání žádosti o podporu	28
B.1.2 Procesy a pravidla pro hodnocení a výběr projektů.....	29
B.1.3 Procesy a pravidla vydání Právního aktu o poskytnutí/převodu podpory	35
B.1.4 Procesy a pravidla pro realizaci a udržitelnost projektu.....	36
B.1.5 Ukončení administrace žádosti a poskytování podpory	39
B.1.6 Procesy a pravidla finančního řízení projektu	40
B.1.7 Právní režim, kontroly, audit a řešení nesrovnalostí	59
C. Průřezové oblasti přípravy a realizace projektů	68
C.1 Přehled rozdělení alokace prostředků EU.....	68
C.2 Kategorizace subjektů OPŽP	68
C.3 Územní dimenze.....	68
C.3.1 Integrované územní investice (ITI).....	68
C.3.2 Komunitně vedený místní rozvoj (CLLD)	70
C.4 Publicita	71
C.5 Způsobilost výdajů.....	76
C.5.1 Věcná způsobilost výdaje.....	76
C.5.2 Přiměřenost výdaje.....	77



C.5.3	Časová způsobilost výdaje.....	77
C.5.4	Místní způsobilost výdaje.....	78
C.5.5	Způsobilost žadatele z hlediska jeho právní formy a posouzení střetu zájmů	78
C.5.6	Pravidla způsobilosti pro některé druhy výdajů	79
C.5.7	Nezpůsobilé výdaje	82
C.6	Horizontální principy.....	83
C.7	Zadávání veřejných zakázek, zelené zadávání, princip významného nepoškozování environmentálních cílů a prověřování infrastruktury z hlediska klimatického dopadu a výběrová řízení na provozovatele VHI	84
C.7.1	Zadávání veřejných zakázek.....	84
C.7.2	Zelené zadávání	84
C.7.3	Princip významného nepoškozování environmentálních cílů a prověřování infrastruktury z hlediska klimatického dopadu	86
C.7.4	Zadávací/výběrové řízení na provozovatele vodohospodářské infrastruktury....	88
C.8	Veřejná podpora a podpora de minimis	88
C.8.1	Právní rámec	88
C.8.2	Základní podmínky.....	90
C.8.3	Specifika a náležitosti jednotlivých kategorií veřejných podpor	92
C.8.4	Způsobilost výdajů jednotlivých kategorií veřejné podpory	93
C.9	Pravidla pro vykazování indikátorů	95
C.10	Monitorování a podávání zpráv a informací o projektu.....	96
C.11	Zjednodušené metody vykazování nákladů.....	98
C.11.1	Pravidla financování zjednodušených metod vykazování nákladů	98
C.11.2	Formy ZMV v projektech OPŽP 21+	98
C.12	Příjmy v projektech, CBA	100
C.13	Komplexní a kombinované projekty	102

D. Specifické cíle a opatření..... 103

D.1	Specifický cíl 1.1 Podpora energetické účinnosti a snižování emisí skleníkových plynů 104	
D.1.1	Opatření 1.1.1 Snižování energetické náročnosti veřejných budov a veřejné infrastruktury.....	105
D.1.2	Opatření 1.1.2 Snižování energetické náročnosti/zvýšení účinnosti technologických procesů	108

D.1.3	Opatření 1.1.3 Zlepšení kvality vnitřního prostředí veřejných budov.....	110
D.1.4	Opatření 1.1.4 Zvýšení adaptability veřejných budov na změnu klimatu.....	112
D.1.5	Opatření 1.1.5 Výstavba nových veřejných budov, které budou splňovat parametry pro pasivní nebo plusové budovy.....	115
D.2	Specifický cíl 1.2 Podpora energie z obnovitelných zdrojů v souladu se směrnicí (EU) 2018/2001, včetně kritérií udržitelnosti stanovených v uvedené směrnici.....	119
D.2.1	Opatření 1.2.1 Výstavba a rekonstrukce obnovitelných zdrojů energie pro veřejné budovy	120
D.2.2	Opatření 1.2.2 Výstavba a rekonstrukce obnovitelných zdrojů energie pro zajištění dodávek systémové energie ve veřejném sektoru.....	122
D.2.3	Opatření 1.2.3 Výměna nevyhovujících spalovacích zdrojů na tuhá paliva a pořízení domovních předávacích stanic.....	125
D.3	Specifický cíl 1.3 Podpora přizpůsobení se změně klimatu, prevence rizika katastrof a odolnosti vůči nim s přihlédnutím k ekosystémovým přístupům.....	126
D.3.1	Opatření 1.3.1 Podpora přírodě blízkých opatření v krajině a sídlech - FS.....	127
D.3.2	Opatření 1.3.2 Zpracování studií a plánů (studie systémů sídelní zeleně, územní studie krajiny, plán územního systému ekologické stability).....	146
D.3.3	Opatření 1.3.3 Realizace protipovodňových opatření.....	148
D.3.4	Opatření 1.3.4 Realizace opatření ke zpomalení odtoku, pro vsak, retenci a akumulaci srážkové vody vč. jejího dalšího využití; realizace zelených střech; opatření na využití šedé vody; opatření pro řízenou dotaci podzemních vod.....	151
D.3.5	Opatření 1.3.5 Podpora preventivních opatření proti povodním a suchu, zejména budování, rozšíření, zkvalitnění a obnova monitorovacích, předpovědních, hlásných, výstražných a varovných systémů; zpracování digitálních povodňových plánů, zpracování analýzy odtokových poměrů.....	156
D.3.6	Opatření 1.3.6 Podpora povodňové operativy, zvyšování resilience citlivých objektů před povodněmi.....	158
D.3.7	Opatření 1.3.7 Monitoring a rebalance dlouhodobě využitelných zdrojů podzemních vod pro obce v krystaliniku Českého masivu.....	159
D.3.8	Opatření 1.3.8 Obnova stability svahů, stabilizace a sanace extrémních svahových nestabilit vzniklých v důsledku přírodních jevů	160
D.3.9	Opatření 1.3.9 Investice do modernizace vzdělávacích environmentálních center zaměřených na změnu klimatu	162
D.3.10	Opatření 1.3.10 Prevence a řízení antropogenních rizik.....	168
D.3.11	Opatření 1.3.11 Podpora přírodě blízkých opatření v krajině a sídlech –EFRR.	170
D.4	Specifický cíl 1.4 Podpora přístupu k vodě a udržitelného hospodaření s vodou....	182

D.4.1	Opatření 1.4.1 Výstavba čistíren odpadních vod; dobudování a výstavba kanalizací	183
D.4.2	Opatření 1.4.2 Intenzifikace čistíren odpadních vod za účelem zvýšeného odstraňování specifického znečištění	185
D.4.3	Opatření 1.4.3 Opatření omezující vypouštění odpadních vod z odlehčení na kanalizaci (akumulační nádrže, retenční nádrže, chemické předčištění apod.)	187
D.4.4	Opatření 1.4.4 Výstavba a modernizace vodovodních přivaděčů a vodovodních řadů; výstavba úpraven vody; výstavba, intenzifikace nebo revitalizace stávajících vodních zdrojů	189
D.4.5	Opatření 1.4.5 Intenzifikace úpraven pitné vody	191
D.4.6	Opatření 1.4.6 Podpora intenzifikace čistíren odpadních vod za účelem zlepšení úrovně čištění odpadních vod v rámci finančního nástroje – FS.....	193
D.5	Specifický cíl 1.5 Podpora přechodu na oběhové hospodářství účinně využívající zdroje	194
D.5.1	Opatření 1.5.1 Kompostéry pro předcházení vzniku komunálních odpadů	195
D.5.2	Opatření 1.5.2 RE-USE centra pro opětovné použití výrobků včetně aktivit pro opravy a prodloužení životnosti výrobků, podpora prevence vzniku odpadu	196
D.5.3	Opatření 1.5.3 Budování infrastruktury potravinových bank.....	198
D.5.4	Opatření 1.5.4 Podpora prevence vzniku odpadů z jednorázového nádobí nebo jednorázových obalů.....	199
D.5.5	Opatření 1.5.5 Výstavba a modernizace sběrných dvorů, doplnění a zefektivnění systému odděleného sběru/svozu zejména komunálních odpadů včetně podpory door-to-door systémů a zavádění systémů PAYT ("Pay-as-You-Throw")	201
D.5.6	Opatření 1.5.6 Podpora třídících a dotřídovacích systémů (včetně úpravy) pro separaci ostatních odpadů	204
D.5.7	Opatření 1.5.7 Budování zařízení pro úpravu a zpracování čistírenských odpadních kalů z čistíren odpadních vod včetně úpravy vyčištěných odpadních vod pro jejich opětovné využívání	206
D.5.8	Opatření 1.5.8 Výstavba a modernizace zařízení pro materiálové využití odpadů	208
D.5.9	Opatření 1.5.9 Výstavba a modernizace zařízení pro energetické využití odpadů, včetně bioplynových stanic pro zpracování odpadů	210
D.5.10	Opatření 1.5.10 Budování a modernizace zařízení pro chemickou recyklaci odpadů	212
D.5.11	Opatření 1.5.11 Budování a modernizace zařízení pro sběr a nakládání s nebezpečnými odpady.....	214

D.6	Specifický cíl 1.6 Posilování ochrany a zachování přírody, biologické rozmanitosti a zelené infrastruktury, a to i v městských oblastech, a snižování všech forem znečištění	217
D.6.1	Opatření 1.6.1 Podpora přírodních stanovišť a druhů a péče o nejcenější části přírody a krajiny	218
D.6.2	Opatření 1.6.2 Zprůchodnění migračních překážek pro živočichy	245
D.6.3	Typy podporovaných projektů	245
D.6.4	Opatření 1.6.3 Modernizace a rozvoj záchranných stanic a záchranných center CITES pro ohrožené druhy živočichů	249
D.6.5	Opatření 1.6.4 Náhrada nebo rekonstrukce stacionárních zdrojů znečišťování ovzduší včetně realizace dodatečných technologií a změny technologických postupů	252
D.6.6	Opatření 1.6.5 Pořízení a modernizace systémů pro posuzování a vyhodnocení úrovně znečištění ovzduší a souvisejících meteorologických aspektů a pořízení a modernizace systémů pro archivaci a zpracování údajů o znečišťování ovzduší	254
D.6.7	Opatření 1.6.6 Pořízení a náhrada monitorovacích systémů pro kontinuální měření emisí znečišťujících látek včetně pořízení on-line systémů k jejich prezentaci	256
D.6.8	Opatření 1.6.7 Průzkum rozsahu znečištění horninového prostředí a rizik s ním spojených, včetně návrhu efektivního řešení	258
D.6.9	Opatření 1.6.8 Odstranění rizik kontaminace ohrožující lidské zdraví, vodní zdroje nebo ekosystémy a rekultivace starých skládek	260

E. Podklady k žádosti a pro další fáze administrace žádosti

267

E.1	Podklady k žádosti o podporu	267
E.1.1	Specifický cíl 1.1	268
E.1.2	Specifický cíl 1.2	269
E.1.3	Specifický cíl 1.3	269
E.1.4	Specifický cíl 1.4	281
E.1.5	Specifický cíl 1.5	284
E.1.6	Specifický cíl 1.6	285
E.2	Podklady pro vydání Právního aktu	297
E.2.1	Ekonomické podklady pro vyhodnocení podniku v obtížích	298
E.3	Podklady před zahájením financování	300
E.3.1	Přílohy k opatřením 1.3.1, 1.3.3 až 1.3.8 a 1.3.11	300
E.3.2	Přílohy k opatření 1.3.9	300
E.3.3	Přílohy k SC 1.4	300

E.3.4	Přílohy k opatřením 1.6.1 až 1.6.3.....	301
E.3.5	Podklady k financování výdajů projektu	301
E.4	Podklady pro ukončení projektu předkládané k ZZoR	302
E.4.1	Specifický cíl 1.1.....	302
E.4.2	Specifický cíl 1.2.....	302
E.4.3	Specifický cíl 1.3 - Opatření 1.3.9.....	302
E.4.4	Specifický cíl 1.3 - Opatření 1.3.1, 1.3.3 až 1.3.8 a 1.3.11	302
E.4.5	Specifický cíl 1.4.....	303
E.4.6	Specifický cíl 1.5.....	303
E.4.7	Specifický cíl 1.6.....	303
E.5	Doklady pro ukončení realizace projektu a dosažení cíle projektu – předkládané k ZoU 304	
E.5.1	Specifický cíl 1.3.....	304
E.5.2	Specifický cíl 1.4.....	306
E.5.3	Specifický cíl 1.5.....	306
E.5.4	Specifický cíl 1.6.....	306
E.6	Podklady ke změně projektu	308

A. Základní informace o dokumentu

Přehled změn

Kapitola	Popis změny	Zdůvodnění změny	Odpovědný útvar
A.2.1	Upřesnění pojmů veřejná zakázka, výběrové řízení, zadávací řízení	Zpřesnění	OP
A.2.2	Přidána zkratka „Fond“, používáno napříč dokumentem	Metodické zpřesnění	OdMetFP
B.1.2.3	Upravena věta týkající se předkládání projektů na VK	Zpřesnění	OdMetSF
B.1.4.1	Odstranění textu pro změny v osobě příjemce podpory, pro které neexistuje zvláštní právní úprava	Odstranění textu v souladu s legislativou	OdMetSF
B.1.5.3 B.1.5.4	Doplnění postupu ukončení administrace žádosti o podporu před vydáním právního aktu	Doplnění	OdMetSF
B.1.6	Stylistické úpravy textu	Zpřesnění	OdMetSF
B.1.6.5	Tabulka 2 - doplněno opatření 1.6.1 a popis k režimu financování jednorázových ex-post plateb u tohoto opatření	Doplnění	OdMetFP
B.1.7.1	Vložení výjimky z povinnosti vlastnit předmět podpory pro pozemky státních podniků	Doplnění	AOPK
B.1.7.2.2	Revidován text k právnímu zajištění předmětu podpory (povolené zajištění u zprostředkovatelů financování aktiv).	Revize textu	OdMetFP
C.5.6.3 C.7.1 D.6.9.5	Použití zavedených zkratk a oprava názvu Pokynů pro zadávání zakázek	Zpřesnění	OP O330
C.5.7	Metodické zpřesnění písm. d) ve výčtu nezpůsobitelných výdajů	Metodické zpřesnění	OMet



C.7.1	Oprava názvu Přílohy č. 06a a vložení poznámky pod čarou odkazující na specifické podmínky u vodohospodářských projektů s odkazem na kapitulu C.7.4	Zpřesnění, doplnění	OP
C.7.4	Doplněno slovo „specifické“	Zpřesnění	OP
E.1.3	Upřesnění u přílohy k žádosti pro opatření 1.3.8	Zpřesnění	OOP
E.5.1	Upřesnění u příloh k ZoU pro opatření 1.3.3 a 1.3.5	Zpřesnění	OOP
D.4.6.1	Zpřesnění textu s návrhem připravované výzvy na FN-VHI a s textací směrnice EP a Rady (EU) 2024/3019.	Zpřesnění	O330
Přílohy č. 1, 6b, 6c, 17a, 20b	Přílohy upraveny dle Jednotného vizuálního stylu ústředních orgánů státní správy (JVS)	Formální úprava	OdMetSF
Příloha č. 6a	Přehled provedených změn je uveden přímo v příloze		OdMetSF
Příloha č. 19	Úprava instrukcí k vyplnění tabulky a informace ke kontrole nepřímých realizačních výdajů	Metodické zpřesnění	OdMetSF
Příloha č. 21	Změněna příručka k CBA (přehled provedených změn je uveden ve změnovém listu dané přílohy)		OdMetFP
Příloha č. 22	Úprava přijatelnosti žadatele v rámci opatření 1.6.7 a 1.6.8	Připomínka člena MV	O330

A.1 Úvod

Tato Pravidla pro žadatele a příjemce podpory (dále jen „Pravidla“ nebo také „PrŽaP“) v Operačním programu Životní prostředí pro období 2021–2027 (dále jen „OPŽP“ či „OPŽP21+“) stanovují administrativní postupy pro projekty ve specifických cílech 1.1 až 1.6 OPŽP. Pravidla jsou rozdělena do pěti základních částí, v nichž jsou postupně popsány základní informace o dokumentu, procesní postupy od přípravy projektu po jeho udržitelnost, průřezové oblasti, specifické cíle a opatření a dále pak podklady k doložení.

Pro každou výzvu je účinné ustanovení části B.1.1, B.1.2, D.1 – D.6 a E.1 podle verze Pravidel zveřejněné na www.opzp.cz k termínu vyhlášení výzvy, případně k datu účinnosti změny příslušné výzvy. Ostatní části jsou platné ve verzi účinné pro danou fázi administrace žádostí a realizace projektů.

Pravidla přináší žadatelům a příjemcům podpory ucelený přehled nejdůležitějších informací, které potřebují na cestě k úspěšné realizaci projektu podpořeném z OPŽP.

Verze PrŽaP jsou číslovány vzestupně od 1. Mezi jednotlivými verzemi PrŽaP mohou být vydány metodické dopisy, které upravují/doplňují PrŽaP v konkrétní kapitole/podkapitole. Těmito metodickými dopisy se žadatel/příjemce řídí od data jejich platnosti a účinnosti. PrŽaP nabývají platnosti dnem jejich zveřejnění na www.opzp.cz a účinnosti nabývají dnem uvedeným v PrŽaP, nejdříve však v den platnosti.

Při realizaci projektu je příjemce povinen řídit se platnou a účinnou verzí PrŽaP, metodickými dopisy k PrŽaP a dalšími podmínkami uvedenými v právním aktu. O vydání novějších verzí PrŽaP či metodických dopisů je příjemce informován na www.opzp.cz.

A.2 Definice pojmů a zkratk

A.2.1 Definice pojmů

Administrativní ověření

Ověření dokumentů předložených žadatelem nebo příjemcem podpory vykonávané na pracovišti zprostředkujícího subjektu (dále jen „ZS“). Ve smyslu právního řádu není administrativní ověření kontrolou, ale úkon předcházející kontrole dle § 3 kontrolního řádu. Průběh není upraven kontrolním řádem, není při něm vyžadována součinnost kontrolované osoby. O administrativním ověření je prováděn záznam¹.

Analýza nákladů a přínosů (CBA)

Cost benefit analysis (dále jen „CBA“), v překladu analýza nákladů a přínosů. Je analytický nástroj, který se používá k hodnocení investičních rozhodnutí s cílem posoudit jejich přínos k cílům dané intervence, potažmo k cílům politiky soudržnosti EU. Aplikace pro CBA², která je součástí Monitorovacího systému pro programové období 2021–2027 (dále jen „MS2021+“), obsahuje finanční část a část pro posouzení výše nákladové mezery u projektů podléhajících veřejné podpoře.

Celkové náklady projektu

Souhrn všech finančních prostředků, které žadatel plánuje vynaložit na realizaci projektu. Celkové náklady projektu se skládají ze všech zdrojů, které jsou použity na realizaci daného projektu, tedy z podpory EU a veřejných nebo soukromých zdrojů příjemce (vč. nezpůsobilých výdajů).

Fázovaný projekt

Projekt, jehož realizace je rozdělena do dvou programových období ve smyslu Pokynu Evropské komise k uzavírání 2022/C 474/01 ze dne 14. 12. 2022 (tj. II. fáze projektu, přičemž I. fáze již byla podpořena v OPŽP 2014–2020).

Finanční nástroje

Nástroj, kdy je část alokace programu vyhrazena na poskytování způsobem zajišťujícím pákový efekt například v podobě půjček nebo záruk. Tato podpora může být v rámci jedné operace kombinována i s dotační podporou. Finanční nástroje upravuje příloha č. 23 Finanční nástroje administrované v OPŽP21+.

¹ § 3 odst. 2 kontrolního řádu.

² V případě investičně náročných projektů ŘO může požadovat zpracování analýzy nákladů a přínosů v rozsahu naplnění požadavků ON, tj. navíc mimo MS2021+. Forma zpracování této analýzy je plně v kompetenci žadatele. Ze strany ŘO je prováděna formální kontrola analýzy. ŘO je oprávněn požadovat po žadateli úpravy a doplnění analýzy. Analýza nákladů a přínosů vymezuje socioekonomické efekty plánovaného projektu. Zjednodušeně ukazuje, co komu projekt přináší a co je na jeho realizaci nutno vynaložit. Vymezuje skupinu všech účastníků, kterých se projekt dotkne ať přímo či nepřímo. V rámci analýzy jsou vyčísleny nejen veškeré finanční náklady a výnosy, ale také významné a dopředu odhadnutelné nepřímé pozitivní a negativní důsledky. Umožňuje tak zohlednit intervence, které nejsou ziskové a finančně výnosné, ale mají nefinanční, např. společenský užitek.

Hodnocení projektů

Část procesu schvalování projektů, která zahrnuje 3 fáze:

- kontrolu formálních náležitostí, kontrolu přijatelnosti a ověření veřejné podpory,
- věcné hodnocení (jen v relevantních případech),
- vyhodnocení prováděné u relevantních projektů před vydáním právního aktu (zejména se jedná o vyhodnocení podniku v obtížích).

Informace o projektu (IoP nebo IoP projektu)

Jednorázová informace v průběhu realizace projektu, kterou zpracovává a předkládá příjemce podpory prostřednictvím informačního systému koncového příjemce podpory (dále jen „IS KP21+“) na základě požadavku ZS. Informace se podává samostatně, tj. bez žádosti o platbu, resp. vyúčtování. Cílem informace je poskytnout poskytovateli podpory průběžné informace o stavu a pokroku realizace daného projektu, příp. určení problémů, které se vyskytly v průběhu realizace projektu.

Integrovaná územní investice (ITI)

Nástroj pro podporu integrovaného územního rozvoje v souladu s nařízeními EU. Nástroj ITI bude v ČR implementován v metropolitních oblastech/aglomeracích, čímž dochází ke zdůraznění role metropolitních oblastí/aglomerací, které jsou vnímány jako póly růstu a rozvoje území. Uplatnění integrovaného přístupu k využití fondů EU prostřednictvím ITI je realizováno na základě schválené integrované územní strategie.

Komunitně vedený místní rozvoj (CLLD)

Integrovaný nástroj spočívající v uceleném souboru operací, realizovaných za účelem splnění cílů a potřeb na subregionální úrovni, který přispívá k dosažení inkluzivního udržitelného růstu a který je prováděn místními akčními skupinami.

Komunitně vedený místní rozvoj:

- se zaměřuje na konkrétní území (území působnosti jednotlivých místních akčních skupin),
- je veden místními akčními skupinami složenými ze subjektů, které zastupují veřejné a soukromé subregionální socioekonomické zájmy, a v nichž na rozhodovací úrovni nemají ani veřejné orgány definované podle vnitrostátních předpisů ani žádná z jednotlivých zájmových skupin rozhodovací většinu,
- se uskutečňuje na základě strategií jednotlivých místních akčních skupin (strategií CLLD),
- je koncipován s ohledem na subregionální potřeby a potenciál a zahrnuje inovativní prvky v místních souvislostech, vytváření sítí a případně spolupráci.

Komplexní projekt

Koncept tzv. komplexních projektů představuje obecně situaci, kdy jsou v rámci jednoho projektu integrovány aktivity ze specifického cíle, na který je projekt navázán, i aktivity financovatelné z dalších specifických cílů v rámci příslušného programu napříč fondy podpory. V rámci OPŽP se jedná o kombinace opatření z EFRR a FS, přičemž zdrojem financování je EFRR, konkrétně specifický cíl 1.1.

Kombinovaný projekt

Koncept tzv. kombinovaných projektů představuje situaci, kdy jsou v rámci jednoho projektu integrovány aktivity, které představují různé kombinace opatření napříč specifickými cíli ze stejného fondu.

Kontrola na místě

Způsob výkonu kontroly, která se provádí na místě u příjemce podpory podle postupu stanoveného dle zákona č. 255/2012 Sb. (kontrolní řád). Při této kontrole kontrolující pracuje obvykle s originály dokumentů, má k dispozici všechny doklady související s předmětem kontroly a data ověřuje přímo v informačních systémech příjemce podpory (např. účetní systém, evidence majetku apod.).

Metoda EPC

Energy Performance Contracting (EPC) je komplexní služba, která v sobě zahrnuje návrh úsporných opatření, přípravu, realizaci a zajištění financování projektu vedoucím k úsporám energie budov, kdy zákazník splácí projekt až z vytvořených úspor. Dodavatel EPC energetické služby smluvně garantuje výši úspor, a tedy i návratnosti vložené investice.

Místní akční skupina (MAS)

Subregionální partnerství mezi soukromým a veřejným sektorem, které působí na vymezeném území, pro něž navrhuje a provádí strategii CLLD.

Monitorovací nástroj

Je nástroj ve formátu MS Excel (MN), který příjemce podpory u projektu ve specifickém cíli 1.4 vyplňuje a slouží ke kontrole generování požadovaných zdrojů na obnovu vodohospodářské infrastruktury. Předkládá se každoročně po dobu 10 let finanční udržitelnosti projektu (od prvního roku následujícího po vydání posledního kolaudačního souhlasu nebo kolaudačního rozhodnutí k projektu).

MS2021+/MS21+

Monitorovací systém pro programové období 2021–2027, ve kterém probíhá kompletní administrace a monitorování realizace jednotlivých projektů OPŽP. Součástí je modul IS KP21+ sloužící pro zpracování, registraci a další administraci žádosti o podporu OPŽP ze strany žadatele a příjemce podpory.

Nástroj Udržitelnosti v2.0

Je nástroj ve formátu MS Excel (NU), který příjemcům dotace na projekt, včetně projektů, kterým je poskytnuta podpora ve formě finančního nástroje, ve specifickém cíli 1.4 určuje, v jaké výši mají být v průběhu finanční udržitelnosti projektu generovány zdroje na obnovu vodohospodářské infrastruktury. Vyplněný NU se předkládá jako povinná příloha k Závěrečné zprávě o realizaci projektu, a to nejpozději do 6 měsíců od vydání dokumentu o předání staveniště ve vztahu k dotovanému projektu.

Nesrovnalost

Nesrovnalostí se v souladu s čl. 2, bodem 31 Obecného nařízení³ rozumí jakékoli porušení použitelného práva, které vyplývá z jednání nebo opomenutí hospodářského subjektu a v jehož důsledku je nebo by mohl být poškozen rozpočet EU tím, že by byl z uvedeného rozpočtu uhrazen neoprávněný výdaj a zároveň platí, že došlo ke schválení příslušného vyúčtování Platebním orgánem v souhrnné žádosti.

New European Bauhaus

Transformační projekt křížovatky, který propojuje inovace, kreativitu a design s kvalitou života občanů ve městech a lokalitách. Přemostňuje, spojuje a mísí zelenou a digitální transformaci.

Nezpůsobilé výdaje

Výdaje, které nemohou být spolufinancovány z OPŽP z důvodu nesouladu s příslušnými předpisy EU, národními pravidly a dalšími pravidly stanovenými poskytovatelem podpory či podmínkami Právního aktu (dále také „PA“).

Nový stavební zákon

Zákon č. 283/2021 Sb., stavební zákon, ve znění pozdějších předpisů, který nabyl účinnosti k 1. 1. 2024 pro tzv. vyhrazené stavby (rozsáhlé dopravní a energetické stavby) dle přílohy č. 3 tohoto zákona. Pro všechny ostatní stavby je nový stavební zákon účinný od 1. 7. 2024. V souladu s přechodnými ustanoveními se však všechna řízení zahájená do 30. 6. 2024 dokončí podle stávajících právních předpisů, tj. podle starého stavebního zákona (viz samostatná definice).

Operace

Operace je souhrnné označení pro projekt, smlouvu, opatření nebo skupinu projektů, které byly vybrány Řídicím orgánem (dále také „ŘO“) nebo z jeho pověření v souladu s kritérii pro OPŽP a které přispívají k dosažení cílů priority nebo priorit, k níž/k nimž se vztahují.

Podnik v obtížích

Kritéria podniku v obtížích jsou definována v čl. 2, odst. 18 Nařízení Komise (EU) č. 651/2014 GBER. Na základě těchto kritérií není možné poskytnout z EFRR a FS podporu podniku, který odpovídá těmto vylučovacím kritériím.

³ Obecné nařízení viz kap. A.4.

Pravidlo 3E

3E je zásada řádného finančního řízení, která zahrnuje zásady hospodárnosti, efektivnosti (nebo také účinnosti) a účelnosti. Hospodárnost, efektivnost a účelnost definuje zákon č. 320/2001 Sb., o finanční kontrole. Pojem 3E vychází z anglických ekvivalentů Effectiveness – Efficiency – Economy (v překladu účelnost – účinnost – úspornost).

Právní akt o poskytnutí/převodu podpory

Rozhodnutí upravené zákonem č. 218/2000 Sb., o rozpočtových pravidlech a o změně některých souvisejících zákonů, konkrétně pak ustanovení § 14 tohoto zákona. Na základě Právního aktu, který vydává poskytovatel dotace – primárně Řídicí orgán - jsou peněžní prostředky poskytovány přímo příjemci podpory. Toto Rozhodnutí obsahuje zejména informace o příjemci podpory, účelu a výši podpory EU, časový harmonogram a podmínky užití podpory.

Projekt

Ucelený soubor aktivit financovaných z podpory OPŽP, které směřují k dosažení předem stanovených a jasně definovaných měřitelných cílů. Projekt je realizován v určeném časovém horizontu podle zvolené strategie a s daným rozpočtem, ve kterém jsou rozlišeny způsobilé i nezpůsobilé výdaje. Z hlediska typů operace se rozlišuje individuální projekt a zjednodušený projekt.

Projektové schéma

Projekt OPŽP21+ jehož účelem je poskytování podpory dílčím projektům konečných příjemců (např. DČOV, vrtý). Nositelem (příjemcem) projektového schématu je SFŽP / AOPK / kraj. Nositel je v rámci projektového schématu poskytovatelem dotace a na vlastní odpovědnost přiděluje formou samostatných výzev podporu EU dílčím projektům konečných příjemců. Pro nositele projektového schématu a žadatele dílčích projektů budou pravidla pro žadatele a příjemce podpory stanovena v rámci jednotlivých vyhlášených výzev.

Provozní monitorovací zpráva

Je zpráva ve formátu MS Excel (PMZ), kterou příjemce podpory u projektu ve specifickém cíli 1.4 předkládá každoročně po dobu deseti let finanční udržitelnosti projektu (od prvního roku následujícího po vydání posledního kolaudačního souhlasu nebo kolaudačního rozhodnutí k projektu). V rámci PMZ příjemce předkládá informace, spojené s provozováním VHI.

Předmět podpory

Věci, které mají být s požadovanou podporou pořízené (popřípadě rekonstruované, upravené nebo jinak výrazně zhodnocené), a ve stanovených případech i budovy (stavby) a pozemky, ve kterých (na kterých) mají být umístěny. Předmětem podpory jsou rovněž aktivity (např. provedení zateplení budovy, výsadba zeleně apod.) a pořízení potřebné dokumentace (např. studie pro protipovodňová, geologická, důlní opatření apod.).

Příjemce podpory

Fyzická nebo právnická osoba zodpovědná za zahájení nebo za zahájení, realizaci a zachování účelu projektu, která na základě Právního aktu a při splnění v něm stanovených podmínek přijímá podporu OPŽP. Pro účely identifikace, zda je příjemce podpory veřejným nebo soukromým subjektem, se použije příloha č. 05 těchto Pravidel (Kategorizace subjektů OPŽP).

Registrace akce

Potvrzení o schválení projektu OSS / SPO. Registrace akce obsahuje zejména podmínky, za kterých se podpora poskytne, maximální výši a formu podpory, účel použití, lhůty a způsob čerpání podpory.

Řídící orgán (ŘO)

Ministerstvo životního prostředí (dále také „MŽP“), které je zodpovědné za účelné, efektivní a hospodárné řízení a provádění OPŽP v souladu se zásadami řádného finančního řízení.

Skutečné datum ukončení fyzické realizace projektu

Den ukončení veškerých aktivit souvisejících s vlastní fyzickou realizací projektu (např. předání stavby). Skutečné datum příjemce povinně uvádí v Závěrečné zprávě o realizaci⁴. Datum musí být starší nebo rovno datu, kdy je vykazováno.

Na žádosti o podporu žadatel/příjemce eviduje také „Předpokládané datum ukončení fyzické realizace projektu“, které představuje datum, kdy žadatel/příjemce plánuje ukončit fyzickou realizaci projektu.

Fyzická realizace projektu musí být ukončena nejpozději 31. 12. 2029. Do tohoto data musí být rovněž uhrazeny veškeré způsobilé výdaje.

Skutečné datum zahájení fyzické realizace projektu

U stavebních projektů den předání staveniště podle protokolu o předání staveniště. U nestavebních projektů se za termín zahájení fyzické realizace považuje den uzavření smlouvy o dílo nebo den uzavření kupní smlouvy, případně jiného smluvního dodavatelsko-odběratelského vztahu v přímé souvislosti se zahájením vlastní realizace projektu (nikoliv jeho přípravy).

Skutečné datum příjemce uvádí při podání žádosti o podporu v IS KP21+ na záložce „Projekt“, je-li realizace projektu zahájena před podáním žádosti, nebo povinně v první průběžné zprávě o realizaci. Datum musí být starší nebo rovno datu, kdy je vykazováno.

Na žádosti o podporu žadatel/příjemce eviduje také „Předpokládané datum zahájení fyzické realizace projektu“, které představuje datum, kdy žadatel/příjemce plánuje zahájit fyzickou realizaci projektu.

⁴ Před předložením ZZoR jej lze uvést prostřednictvím průběžné Zprávy o realizaci nebo žádosti o změnu.

Starý stavební zákon

Zákon č. 183/2006 Sb., o územním plánování a stavebním řádu (stavební zákon), ve znění pozdějších předpisů.

Termín (datum) ukončení realizace projektu

- Datum vydání kolaudačního souhlasu nebo kolaudačního rozhodnutí, datum vydání oznámení o užívání podle příslušných ustanovení starého stavebního zákona. Pokud je vydán kolaudační souhlas i oznámení o užívání, považuje se za termín ukončení realizace projektu později vydaný dokument,
- podpis protokolu o předání a převzetí díla (v případech, kdy se na realizaci projektu nevyžaduje stavební povolení ani oznámení o užívání podle starého stavebního zákona a kolaudační rozhodnutí podle nového stavebního zákona),
- den převzetí dodávky/zboží (v případech veřejných zakázek na dodávky),
- datum úhrady poslední dlužné částky dodavatelům nebo ukončení aktivit na projektu financovaném z OPŽP (v ostatních případech, rozhodné je datum, které nastane později),
- v odůvodněných případech datum vydání rozhodnutí o předčasném užívání stavby podle § 123, resp. § 236 nebo rozhodnutí o zkušebním provozu dle ust. § 124, resp. § 237 starého, resp. nového stavebního zákona. Tímto není dotčena povinnost příjemce doložit poskytovateli dotace kolaudační souhlas nebo kolaudační rozhodnutí ve stanoveném termínu od ukončení realizace projektu.

Datum může být shodné s datem ukončení fyzické realizace projektu. Pokud k datu ukončení fyzické realizace projektu není možné doložit podklad umožňující ověření ukončení realizace projektu ze strany ŘO/ZS, má příjemce povinnost takový dokument doložit ve Zprávě o udržitelnosti.

Podklady prokazující dosažení cíle dle kap. E.5 příjemce předkládá ve Zprávě o realizaci nebo ve Zprávě o udržitelnosti v závislosti na podmínkách uvedených ve vydaném Právním aktu. Datum na právním aktu je maximální, samotného cíle projektu může být dosaženo dříve.

Termín (datum) dosažení účelu projektu

Závazné datum podle § 14 odstavce 4 písm. e) zákona č. 218/2000 Sb., o rozpočtových pravidlech, uvedené v právním aktu. Jedná se o nejzazší termín, ke kterému je příjemce povinen realizací projektu dosáhnout cílových hodnot indikátorů povinných k naplnění, nebo vytvořit předpoklad k jejich naplnění v době udržitelnosti projektu. Datum je shodné s datem ukončení fyzické realizace projektu.

Datum na právním aktu je maximální, samotného účelu projektu může být dosaženo dříve.

Udržitelnost projektu

Doba, po kterou musí příjemce podpory zachovat účel a výstupy projektu. K tomu je příjemce podpory zavázán v Právním aktu, ve kterém poskytovatel podpory dobu udržitelnosti blíže

specifikuje. Doba udržitelnosti se pro projekty s ex-post nebo kombinovaným financováním počítá od data, kdy projekt v MS2021+ nabyl stav PP41 „Projekt finančně ukončen ŘO“ (stav, kdy je příjemci podpory schválena závěrečná Žádost o platbu, dále také „ZŽoP“, a zároveň závěrečná Zpráva o realizaci projektu, dále také „ZZoR“), pro projekty s ex-ante financování nastává od skutečného data ukončení fyzické realizace projektu. Dodržení závazku udržitelnosti může být předmětem kontroly ze strany příslušných institucí. Při nesplnění povinnosti udržitelnosti může být příjemci podpory v krajním případě uloženo vrácení podpory nebo její části. V případě projektů ve specifickém cíli 1.4, je udržitelnost definována na období deseti let, a to od 1. celého roku následujícího po vydání posledního kolaudačního souhlasu nebo kolaudačního rozhodnutí k dotovanému projektu.

Územní samosprávné celky

Územní celky, které mají právo na samosprávu – tedy obce, města a kraje.

Veřejná podpora

Každá podpora poskytnutá v jakékoliv formě státem nebo z veřejných prostředků, která narušuje nebo může narušit hospodářskou soutěž tím, že zvýhodňuje určité podniky nebo určitá odvětví výroby a ovlivňuje obchod mezi členskými státy. Podpora, která splňuje uvedená kritéria, je obecně zakázána. Výjimky z obecného zákazu poskytování veřejné podpory mohou být povoleny ve formě nařízení (např. blokové výjimky, podpora de minimis) či na základě individuálního rozhodnutí Evropské komise (tzv. notifikace).

Veřejná zakázka

Zakázka na dodávky, na služby nebo na stavební práce. Zadáním veřejné zakázky se rozumí uzavření písemné smlouvy (příp. písemné objednávky tam, kde to tato Pravidla výslovně dovolují) mezi zadavatelem a jedním či více dodavateli, jejímž předmětem je úplatné poskytnutí dodávek či služeb nebo úplatné provedení stavebních prací. Postup při zadávání veřejných zakázek se řídí ZZVZ a těmito Pravidly.

Výběrové řízení

Postup zadavatele při zadávání veřejné zakázky nespádající pod režim ZZVZ, a to až do uzavření smlouvy na veřejnou zakázku nebo do zrušení výběrového řízení.

Výdaj

Úbytek peněžních prostředků nebo peněžních ekvivalentů bez ohledu na účel jejich použití. Pro účely těchto Pravidel jsou pojmy výdaje/náklady považovány za synonyma.

Výzva

Aktivita ŘO vyzývající potenciální žadatele k podání žádosti o podporu podle předem stanovených podmínek. Žádosti o podporu jsou přijímány ve výzvu stanoveném období prostřednictvím IS KP21+. Dokument, ve kterém jsou podmínky stanoveny, se nazývá text výzvy.

Výzva kolová

Soutěžní typ výzvy, kde jsou projekty porovnávány mezi sebou. Podporu obdrží projekty, které splní podmínky pro poskytnutí podpory, v pořadí od nejlepšího podle výsledku věcného hodnocení až do přidělení celé alokace výzvy.

Výzva průběžná

Nesoutěžní typ výzvy, kde si projekty v rámci získání podpory vzájemně nekonkurují. Hodnotí se pouze splnění podmínek pro poskytnutí podpory, které jsou dopředu stanoveny Řídicím orgánem. Příjemcům podpory, jejichž projekty splní dané podmínky, je poskytována podpora v pořadí, v jakém podali žádost o podporu, až do přidělení celé alokace výzvy na jednotlivé projekty.

Zadávací řízení

Postup zadavatele při zadávání veřejné zakázky v režimu ZZVZ, a to až do uzavření smlouvy na veřejnou zakázku nebo do zrušení zadávacího řízení.

Záruka/ záruční mechanismus

Nástroj, kterým třetí strana (např. ŘO/ZS) ručí za splnění závazků dlužníka, obvykle s cílem usnadnit přístup k úvěrům. Záruční mechanismus je využíván v rámci finančních nástrojů. Záruky upravuje příloha č. 23 Finanční nástroje administrované v OPŽP 21+.

Zjednodušené metody vykazování nákladů

Jedná se o způsob úhrady způsobilých výdajů projektu, který nevyužívá metodu skutečně vzniklých výdajů doložených prostřednictvím účetních, daňových či jiných dokladů. Při využití zjednodušeného vykazování nákladů se způsobilé výdaje stanoví podle předem stanovené metody na základě výstupů, výsledků nebo některých jiných nákladů. Vyplacení podpory je podmíněno dosažením definovaných milníků a výstupů a/nebo splněním předem stanovených podmínek. Mezi zjednodušené metody vykazování nákladů patří jednotkové náklady, jednorázové částky a paušální financování. Tyto metody představují hlavní prvek zjednodušení OPŽP21+, jelikož jejich užití významně snižuje administrativní zátěž všech zapojených subjektů.

Zpráva o realizaci projektu

Zpráva, kterou předkládá příjemce podpory ZS prostřednictvím IS KP21+. Obsahem zprávy jsou informace o postupu realizace operace (vč. plnění harmonogramu, splnění povinné publicity), přínosech projektu pro cílové skupiny, údaje o financování projektu, problémy vzniklé při realizaci projektu, plnění monitorovacích indikátorů atd. Předkládané zprávy jsou označeny jako průběžné, kromě poslední v řadě, která je označena jako závěrečná.

Zpráva o udržitelnosti

Zpráva, kterou předkládá příjemce podpory ZS po dobu udržitelnosti projektu prostřednictvím IS KP21+ vždy za každý uplynulý rok. Rozlišují se průběžné zprávy a poslední zpráva v řadě je označena jako závěrečná zpráva o udržitelnosti projektu, která se předkládá po ukončení doby udržitelnosti projektu.

Zprostředkující subjekt

Státní fond životního prostředí ČR (dále jen „SFŽP“), který byl pověřen ŘO administrací projektů v OPŽP21+.

Způsobilé výdaje

Výdaje vynaložené na stanovený účel v rámci projektu, které jsou v souladu s těmito Pravidly, příslušnými předpisy EU, ČR, podmínkami OPŽP a Právním aktem.

Žadatel

Konkrétní subjekt ze skupiny oprávněných žadatelů, který podal žádost o podporu. Žadatel přestává být žadatelem v okamžiku, kdy se stane příjemcem podpory, nebo když je jeho žádost o podporu vyloučena z procesu administrace prostřednictvím zastavení řízení o žádosti či zamítnutím žádosti o podporu.

Žádost o platbu

Na úrovni projektu žádost předložená příjemcem podpory prostřednictvím IS KP21+ jako podklad k proplacení realizovaných způsobilých výdajů, v případě kombinovaných plateb se jedná o výdaje za dosud provedené, avšak neuhrazené práce/dodávky/služby. Žádost musí být doložena potřebnými doklady (např. kopie účetních dokladů, výpisy z účtů, dokumentace dokládající dosažení jednotek v případě projektů s jednorázovými částkami, paušální sazbou a jednotkovými náklady).

Žádost o podporu

Žádost, kterou v IS KP21+ vyplňuje žadatel. Žádost je určena k získání podpory OPŽP pro předkládaný projekt. Žádost musí být zpracována v souladu s těmito Pravidly, textem výzvy a dalšími podmínkami OPŽP.

Žádost o přezkum

Žádost, kterou předkládá žadatel prostřednictvím IS KP21+ s odvoláním proti výsledku dané fáze procesu hodnocení anebo výběru projektů. V žádosti o přezkum žadatel odůvodňuje nesouhlas s výsledkem kontroly formálních náležitostí, kontroly přijatelnosti, ekonomického hodnocení, věcného hodnocení, nebo výběru projektů.

A.2.2 Zkratky

AO	Auditní orgán Ministerstva financí
AOPK ČR	Agentura ochrany přírody a krajiny České republiky
BV	bankovní výpis
CBA	z anglického názvu „Cost Benefit Analysis“ – „Analýza nákladů a přínosů“
CHJ	Centrální harmonizační jednotka Ministerstva financí
CITES	Úmluva o mezinárodním obchodu s ohroženými druhy volně žijících živočichů a planě rostoucích rostlin
CLLD	z anglického názvu „Community-led Local Development“ – Komunitně vedený místní rozvoj; nástroj politiky soudržnosti pro místní rozvoj a rozvoj venkovských, městských a příměstských oblastí
CZK	Česká koruna
CZV	celkové způsobilé výdaje
ČNB	Česká národní banka
ČOV	čistírna odpadních vod
ČR	Česká republika
DNSH	z anglického názvu „Do no significant harm“ – „významně nepoškozovat“
DPH	daň z přidané hodnoty
EFRR	Evropský fond pro regionální rozvoj
EK	Evropská komise
ENRAF	Evropský námořní, rybářský a akvakulturní fond
EPC	z anglického názvu „Energy Performance Contracting“ (viz výše, metoda EPC)
EU	Evropská unie
EÚD	Evropský účetní dvůr
EVVO	environmentální výchova, vzdělávání a osvěta
Fondy EU	Fondy Evropské unie
FM	finanční manažer
FP	finanční plán
FS	Fond soudržnosti
FÚ	Finanční úřad
FV	finanční vypořádání

ICT	z anglického názvu „Information and Communication Technologies“ - obor informačních a komunikačních technologií
IČ/IČO	identifikační číslo
IoP	Informace o projektu
IS KP21+	Informační systém koncového příjemce podpory pro programové období 2021–2027, součást MS2021+
ITI	Integrovaná územní investice
JNR	Jednotný národní rámec
LVS	lesní vegetační stupeň
MAS	Místní akční skupina
MPFT 2021+	Metodický pokyn pro finanční toky programů spolufinancovaných z Evropského fondu pro regionální rozvoj, Evropského sociálního fondu plus, Fondu soudržnosti, Fondu pro spravedlivou transformaci a Evropského námořního, rybářského a akvakulturního fondu 2021–2027
MS2021+	Monitorovací systém pro programové období 2021–2027
MŽP	Ministerstvo životního prostředí
N/A	Nerelevantní / Not applicable
NEB	New European Bauhaus
NOO	náklady obvyklých opatření
OLAF	Evropský úřad pro boj proti podvodům
OMet	Odbor metodický SFŽP
OP	ochranné pásmo
OPŽP	Operační program životní prostředí pro programové období 2021–2027
OSS	organizační složky státu
OZE	obnovitelné zdroje energie
PA	právní akt
PC	počítač
PDP	přenesení daňové povinnosti
PM	projektový manažer
PrŽaP21+	Pravidla pro žadatele a příjemce podpory v OPŽP 2021–2027 (tento dokument)
PUPFL	pozemek určený k plnění funkcí lesa
ŘO	Řídicí orgán OPŽP

SC	specifický cíl
SOHZ	Služby obecného hospodářského zájmu
SFŽP/Fond	Státní fond životního prostředí České republiky
SoD	smlouva o dílo
SPO	státní příspěvkové organizace zřízené OSS
SZTE	zákon č. 458/2000 Sb. o podmínkách podnikání a o výkonu státní správy v energetických odvětvích a o změně některých zákonů
ÚOHS	Úřad pro ochranu hospodářské soutěže
ÚRC	Cenová soustava ÚRC (pro stanovení ceny stavebního díla)
ÚSC	územní samosprávné celky
VHI	vodohospodářská infrastruktura
VK	výběrová komise
VP	veřejná podpora
VRN	vedlejší rozpočtové náklady
VZ	veřejná zakázka
ZCHÚ	zvláště chráněné území
ZMV	zjednodušené metody vykazování nákladů
ZRN	základní rozpočtové náklady
ZoR	Zpráva o realizaci projektu
ZZoR	Závěrečná zpráva o realizaci projektu
ZoU	Zpráva o udržitelnosti projektu
ZPF	Zemědělský půdní fond
ZS	Zprostředkující subjekt
ZVA	Závěrečné vyhodnocení akce
ZZVZ	zákon č. 134/2016 Sb., o zadávání veřejných zakázek, ve znění pozdějších předpisů
ŽoP	žádost o platbu
ZŽoP	závěrečná žádost o platbu

A.3 Seznam příloh a dokumentů k těmto Pravidlům

Příloha 01	Prohlášení žadatele k žádosti o podporu část A a B ⁵
Příloha 02	Grafické schéma administrace OPŽP21+
Příloha 03	Metodika ZMV s kategorizací položek rozpočtu OPŽP21+
Příloha 04a	Veřejná podpora přehled podle opatření
Příloha 04b	Regionální mapa
Příloha 05	Kategorizace subjektů OPŽP21+
Příloha 06a	Pokyny pro zadávání veřejných zakázek v OPŽP21+
Příloha 06b	In-house přehled celkové činnosti ovládané osoby
Příloha 06c	Prohlášení zadavatele při uzavírání smluv v souladu s ustanovením § 11, § 12, § 155 a § 156 zákona č. 134/2016 Sb., o zadávání veřejných zakázek
Příloha 06d	Přehled finančních oprav při porušení povinností při zadávání veřejných zakázek
Příloha 07	Metodika pro žadatele rozvádějící podmínky Přílohy č. 3 PD OPŽP21+
Příloha 08a	Pokyny SFŽP pro vyhodnocení podniku v obtížích
Příloha 08b	Formulář pro posouzení podniku v obtížích (kalkulačka)
Příloha 08c	Příloha pro stanovení velikosti a ekonomické skupiny podniku
Příloha 08d	Příloha prohlášení velkého podniku SFŽP
Příloha 08e	Závazné prohlášení o ekonomické skupině a propojených podnicích pro církevní subjekty
Příloha 09	Žádost o nastavení způsobilých výdajů projektů financovaných v režimu EPC
Příloha 10	Příloha přečíslována ve 4. verzi PrŽaP21+ účinné od 31. 5. 2023 na přílohu č. 08c
Příloha 11a	Závazné pokyny pro Opatření 1.2.3 výměna nevyhovujících spalovacích zdrojů na tuhá paliva a pořizování domovních předávacích stanic
Příloha 11b	Přílohy Závazných pokynů
Příloha 12	Grafický manuál publicity OPŽP21+
Příloha 13	Přehled nevyhovujících aglomerací dle reportingu ČR k EK k plnění požadavků směrnice 91/271/EHS (data za referenční r. 2020)
Příloha 14	Příklad výpočtu korekce za nesplnění povinného indikátoru k naplnění v SC 1.4
Příloha 15a	Projektové schéma SFŽP
Příloha 15b	Procesní postupy pro administraci projektového schématu SFŽP pro SC 1.4

⁵ Část A je předkládána s žádostí o podporu, Část B je předkládána s podklady k ekonomickému hodnocení před vydáním právního aktu.

- Příloha 16a Metodický postup problematiky recyklace šedých vod v sídlech ČR
- Příloha 16b Formulář posudku odborník s praxí v oboru VH
- Příloha 17a Nástroj Udržitelnost
- Příloha 17b Nástroj udržitelnost v2.0 – uživatelská příručka
- Příloha 18a Procesní postupy pro administraci projektového schématu SC 1.3 a 1.6
- Příloha 18b Přílohy k ŽoP-ZoR
- Příloha 19 Tabulka dodavatelů a poddodavatelů podílejících se na projektu
- Příloha 20a Metodika pro kontrolu plnění vytvořené kapacity odpadů v době udržitelnosti, Specifický cíl 1.5
- Příloha 20b Prohlášení ke Zprávě o udržitelnosti projektu, Specifický cíl 1.5
- Příloha 21 Uživatelská příručka procesu zpracování modulu CBA pro projekty podléhající veřejné podpoře v IS KP21+
- Příloha 22 Aktuální kritéria přijatelnosti
- Příloha 23 Finanční nástroje administrované v OPŽP 21+

A.4 Právní základ a další výchozí dokumentace

Podpora v rámci OPŽP se poskytuje na základě vydaného Právního aktu, v němž jsou stanoveny podmínky pro čerpání finančních prostředků. Datum nabytí účinnosti právního aktu (= datum nabytí právní moci) je uvedeno na záložce Právní akt v IS KP21+.

Zákony a vyhlášky ČR (ve znění pozdějších předpisů)

- Zákon č. 255/2012 Sb., o kontrole (kontrolní řád)
- Zákon č. 563/1991 Sb., o účetnictví
- Vyhláška č. 410/2009 Sb., kterou se provádějí některá ustanovení zákona č. 563/1991 Sb., o účetnictví, ve znění pozdějších předpisů, pro některé vybrané účetní jednotky
- Zákon č. 218/2000 Sb., o rozpočtových pravidlech a o změně některých souvisejících zákonů (rozpočtová pravidla)
- Zákon č. 250/2000 Sb., o rozpočtových pravidlech územních rozpočtů
- Zákon č. 248/2000 Sb., o podpoře regionálního rozvoje
- Zákon č. 320/2001 Sb., o finanční kontrole ve veřejné správě a o změně některých souvisejících zákonů (zákon o finanční kontrole)
- Vyhláška 416/2004 Sb., kterou se provádí zákon č. 320/2001 Sb., o finanční kontrole ve veřejné správě a o změně některých zákonů (zákon o finanční kontrole), ve znění zákona č. 309/2002 Sb., zákona č. 320/2002 Sb. a zákona č. 123/2003 Sb.
- Zákon č. 134/2016 Sb., o zadávání veřejných zakázek
- Zákon č. 159/2006, o střetu zájmů
- Zákon č. 114/1992 Sb., o ochraně přírody a krajiny

Nařízení a směrnice Evropského parlamentu a Rady

- Nařízení Evropského parlamentu a Rady (EU) 2021/1058, o Evropském fondu pro regionální rozvoj a o Fondu soudržnosti, ze dne 24. června 2021.
- Nařízení Evropského parlamentu a Rady (EU) 2021/1060 o společných ustanoveních pro Evropský fond pro regionální rozvoj, Evropský sociální fond plus, Fond soudržnosti, Fond pro spravedlivou transformaci a Evropský námořní a rybářský a akvakulturní fond a o finančních pravidlech pro tyto fondy a pro Azylový, migrační a integrační fond, Fond pro vnitřní bezpečnost a Nástroj pro finanční podporu správy hranic a vízové politiky ze dne 24. června 2021 (dále jen „Obecné nařízení“)
- Nařízení Evropského parlamentu a Rady (EU, Euratom) 2018/1046 ze dne 18. července 2018, kterým se stanoví finanční pravidla pro souhrnný rozpočet Unie, mění nařízení (EU) č. 1296/2013, (EU) č. 1301/2013, (EU) č. 1303/2013, (EU) č. 1304/2013, (EU) č. 1309/2013, (EU) č. 1316/2013, (EU) č. 223/2014 a (EU) č. 283/2014 a rozhodnutí

č. 541/2014/EU a zrušuje nařízení (EU, Euratom) č. 966/2012 (dále jen „Finanční nařízení“)

- Směrnice Evropského parlamentu a Rady 2014/24/EU ze dne 26. února 2014 o zadávání veřejných zakázek a o zrušení směrnice 2004/18/ES

A.5 Kontakty

Zprostředkující subjekt: **Státní fond životního prostředí České republiky**

Kontaktní adresa: Olbrachtova 2006/9, 140 00 Praha 4

Web: <https://www.sfzp.cz>; <https://www.opzp.cz>

V případě specifických dotazů k připravovanému projektu můžete využít [kontaktní formulář](#).

B. Procesní postupy od přípravy projektu po jeho udržitelnost

B.1 Proces administrace

B.1.1 Procesy a pravidla podání žádosti o podporu

Žádosti o podporu jsou přijímány na základě vyhlášené výzvy pro předkládání žádostí, zveřejněné na www.opzp.cz a v MS2021+.

Žadatel předloží žádost výhradně prostřednictvím portálu IS KP21+, včetně všech požadovaných podkladů dle textu výzvy pro předkládání žádostí a kap. E.1 těchto Pravidel. Registrovaná žádost je jedinečně identifikována automaticky přiděleným registračním číslem projektu.

Podáním žádosti žadatel, resp. osoba oprávněná jednat jménem žadatele, prohlašuje, že:

- žadatel se seznámil s podmínkami poskytování podpory v rámci OPŽP 2021–2027 a zavazuje se je dodržovat,
- žadatel nebyl pravomocně odsouzen pro trestný čin uvedený v části druhé hlavě V nebo VIII zákona č. 40/2009 Sb., trestní zákoník. Splnění požadavku musí být zachováno v průběhu kompletní administrace podpořeného projektu. V případě, že je žadatel/příjemce podpory právníkem osobou, musí tuto podmínku splňovat všichni členové statutárního orgánu žadatele/příjemce podpory. Žadatel/Příjemce podpory je povinen neprodleně oznámit ŘO/ZS, pokud dojde ke změně tohoto stavu,
- žadatel nemá v době podání žádosti žádné závazky po splatnosti vůči orgánům veřejné správy a vůči zdravotním pojišťovnám,
- žadatel, pokud je obchodní společností, není ve střetu zájmů ve smyslu § 4c zákona č. 159/2006 Sb., o střetu zájmů, ve znění pozdějších předpisů (dále jen „zákon o střetu zájmů“), tj. že žádný společník s podílem v této společnosti ve výši alespoň 25 % není veřejným funkcionářem (členem vlády nebo vedoucím jiného ústředního správního úřadu, v jehož čele není člen vlády). Fond má právo si od žadatele vyžádat další nezbytné podklady k ověření čestného prohlášení, k čemuž žadatel poskytne potřebnou součinnost,
- žadatel v souladu s kap. B.1.7.1 a B.1.7.2 PrŽaP21+ splňuje stanovené podmínky pro vlastnictví, případně spoluvlastnictví, následnou údržbu a právní zatížení předmětu podpory,
- v souladu s obecnými kritérii přijatelnosti nejméně 70 % (hmotnostních) stavebního a demoličního materiálu či odpadu neklasifikovaného jako nebezpečný (s výjimkou přirozeně se vyskytujících materiálů uvedených v kategorii 17 05 04 v Evropském seznamu odpadů stanoveném rozhodnutím 2000/532/ES) vzniklého na staveništi, bude

přípravě k opětovnému použití, recyklaci, v souladu s hierarchií způsobů nakládání s odpady a protokolem EU pro nakládání se stavebním a demoličním odpadem⁶,

- u aktivit zahrnujících novostavby bude postupovat v souladu s kapitolou C.7.3.1 PrŽaP21+;
- dle § 14 odst. 3 písm. e) bodu 4 zákona č. 218/2000 Sb., o rozpočtových pravidlech, jeho skutečným majitelem ve smyslu zákona č. 37/2021 Sb., o evidenci skutečných majitelů, ve znění pozdějších předpisů (dále jen „zákon o evidenci skutečných majitelů“) není občan státu nebo nemá bydliště ve státě nebo jurisdikci uvedených na unijním seznamu jurisdikcí nespolupracujících v daňové oblasti schváleném Radou Evropské unie⁷;
- dle § 14 odst. 3 písm. e) bodu 5 zákona č. 218/2000 Sb., o rozpočtových pravidlech, existuje-li u žadatele struktura vztahů podle zákona o evidenci skutečných majitelů, ve které vystupují zahraniční právnické osoby nebo zahraniční právní uspořádání, právnické osoby nebo právní uspořádání ve struktuře vztahů nesídlí nebo v případě právních uspořádání nejsou spravovány ve státě či jurisdikci uvedených na seznamu dle předchozího bodu.

Požadavky na předkládané dokumenty:

- Všechny dokumenty předkládané prostřednictvím IS KP21+ musí být v běžných, volně dostupných elektronických formátech⁸. Zveřejněné šablony musí být doloženy v původním formátu, není-li v rámci výzvy uvedeno jinak.
- Všechny dokumenty předkládané k žádosti musí být vydány příslušným subjektem, případně nabytí právní moci nejpozději ke dni podání žádosti (její registrace v MS2021+), přičemž datum vydání dokumentu/nabytí právní moci musí být prokazatelné.

B.1.2 Procesy a pravidla pro hodnocení a výběr projektů

Celý proces hodnocení a výběru projektů se skládá z několika fází.

U průběžných i kolových výzev po registraci žádosti v IS KP21+ dochází v rámci první fáze ke kontrole formálních náležitostí, kontrole přijatelnosti a ověření veřejné podpory.

U všech kolových výzev následuje v rámci druhé fáze věcné hodnocení.

Projednání Výběrovou komisí a výběr projektů, coby třetí fáze procesu nastává u průběžných výzev po dokončení první fáze a u kolových výzev po fázi druhé.

Poslední fází hodnocení a výběru je u vybraných žádostí ekonomické hodnocení.

⁶ Zасыpávání nelze považovat za způsob využití odpadu ve smyslu: přípravy k opětovnému použití nebo recyklace.

⁷ Seznam jurisdikcí nespolupracujících v daňové oblasti je aktualizován dvakrát ročně, zpravidla v říjnu a únoru a v případě změn uveřejňován Ministerstvem financí ve Finančním zpravodaji: <https://www.mfcr.cz/cs/dane-a-ucetnictvi/financni-zpravodaj>.

⁸ Blíže viz Příručka k vyplnění žádosti o podporu v IS KP21+ zveřejněná na webu OPŽP [zde](#).

Obr. 1 Fáze hodnocení a výběru projektů pro kolové a průběžné výzvy

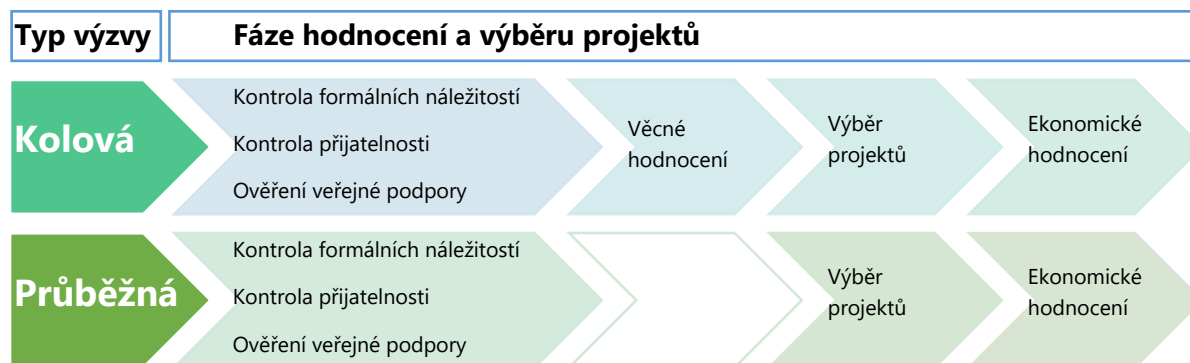

Žadatel má v každé fázi hodnocení možnost sám ukončit administraci žádosti tím, že v IS KP21+ zvolí možnost „Odvolat žádost“. Odvolat žádost může pouze signatář projektu. Stav žádosti se následně změní na PN20a „Žádost o podporu stažena žadatelem“. Další možností, jak může žadatel u žádostí administrovaných SFŽP postupovat, je, že zašle na SFŽP písemnou žádost o ukončení administrace žádosti. Žádost následně ukončuje v MS2021+ hodnotitel a to tak, že projekt přepne do stavu PN20b „Žádost o podporu ukončena ŘO/ZS“. Žadatel je o vyřazení z dalšího procesu hodnocení informován depeší prostřednictvím IS KP21+. Proti vyřazení žádosti z procesu hodnocení, nebo proti výsledku dané fáze hodnocení a výběru projektů může žadatel v IS KP21+ podat žádost o přezkum, více viz kap. B.1.2.5 těchto Pravidel.

B.1.2.1 Kontrola formálních náležitostí, kontrola přijatelnosti a ověření veřejné podpory

Jedná se o první fázi procesu hodnocení, která se dělí na několik podskupin. V rámci kontroly formálních náležitostí je žádost posuzována z hlediska řádného, kompletního a správného vyplnění žádosti v IS KP21+ a doložení všech požadovaných příloh. Při kontrole přijatelnosti je žádost posuzována z hlediska splnění základních podmínek programu, finančních a legislativních předpokladů, podmínek výzvy, podmínek daných těmito Pravidly pro daný typ opatření apod. Kontrolu formálních náležitostí a přijatelnosti žádosti o podporu provede hodnotitel ve lhůtě 60 pracovních dní od ukončení příjmu žádostí o podporu.^{9, 10} Při ověření veřejné podpory dojde k posouzení případného režimu veřejné podpory dle kap. C.8 těchto Pravidel.¹¹ Jedná se o část procesu hodnocení, kterou procházejí všechny žádosti z průběžných i kolových výzev.

V případech, kdy jsou při kontrole formálních náležitostí zjištěny nedostatky, avšak dokumenty přiložené k žádosti umožňují provést kontrolu přijatelnosti (tj. žádost obsahuje podstatnou část požadovaných dokumentů, které jsou nezbytné pro provedení dané kontroly), je kontrola

⁹ V případě průběžných výzev mohou být kontrolovány skupiny žádostí podaných za určité období.

¹⁰ Vymezená lhůta je maximální s výjimkou situací, kdy k jejímu nedodržení došlo z objektivních příčin (např. zdržení procesu administrace z důvodu vyhodnocení žádosti o přezkum jako „důvodné“ a vrácení zpět do hodnocení).

¹¹ Pro správné ověření veřejné podpory je důležité, aby žadatel na záložce Subjekt v ISKP 21+ deklaroval velikost podniku a/nebo zda je možné podnik zahrnout do definice jednoho podniku. Příjemce může pro určení velikosti podniku využít Přílohu pro stanovení velikosti a ekonomické skupiny podniku (příloha č. 08c těchto Pravidel), kterou následně bude s aktuálními daty předkládat k ekonomickému hodnocení.

formálních náležitostí sloučena s kontrolou přijatelnosti. V případě zjištění nedostatků je žadatel vyzván k jejich souhrnnému odstranění. V ostatních případech je prvně vykonána kontrola formálních náležitostí a po doplnění je pokračováno kontrolou přijatelnosti.

Kritéria pro kontrolu formálních náležitostí a kontrolu přijatelnosti mají formu vylučovacích kritérií v podobě: splněno / nesplněno / nehodnoceno (pro případy, kdy je pro vyhodnocení kritéria nutné vyžádat doplnění informace od žadatele) / nerelevantní (pro případy, kdy se kritérium na daný projekt nevztahuje).

Nenapravitelná kritéria kontroly formálních náležitostí:

- soulad žádosti s programem OPŽP 2021+ a příslušnými SC / podporovanými opatřeními a podmínkami výzvy,
- splnění oprávněnosti žadatele uvedené v části D těchto Pravidel u příslušného SC / podporovaného opatření, případně upřesněné ve výzvě.

V těchto případech není žadatel vyzván k nápravě a administrace žádosti je ukončena.

Napravitelná kritéria kontroly formálních náležitostí:

- vyplnění všech relevantních záložek v žádosti v IS KP21+,
- přiložené všechny povinné přílohy dle požadavků těchto Pravidel, případně další přílohy dle obsahu výzvy a jejích příloh.

Kritéria kontroly přijatelnosti jsou uvedena v Příloze č. 22 PrŽaP.

V případě, kdy dojde k nesplnění napravitelných kritérií, hodnotitel upozorní žadatele na zjištěné nedostatky prostřednictvím depeše v IS KP21+ a zpřístupní příslušnou část žádosti k doplnění chybějících údajů nebo opravě. Žadatel má povinnost odstranit uvedené nedostatky ve lhůtě 10 pracovních dnů od obdržení informace o těchto nedostatcích. Doplnění nesmí měnit základní parametry projektu a navyšovat jeho rozsah. Oprava chyb spočívající v opravě zjevných nesprávností je přípustná. Požadavky na předkládané dokumenty jsou uvedeny v kap. B.1.1 těchto Pravidel. Požadované podklady k žádosti o podporu jsou stanovené v kap. E.1 těchto Pravidel. Po provedení oprav žadatel v IS KP21+ žádost finalizuje, elektronicky podepíše a odešle. Po doplnění požadovaných informací ze strany žadatele hodnotitel ověří správné doplnění žádosti a znovu zhodnotí původně nesplněná kritéria formálních náležitostí a přijatelnosti.

Pokud je po doplnění třeba další upřesnění předložených dokumentů nebo údajů v žádosti, hodnotitel stanoví žadateli v depeši lhůtu k doplnění dle potřeby (s přihlédnutím k povaze doplnění a termínům administrace). Tato lhůta je závazná, a pokud žadatel žádost v daném termínu nedoplní, administrace žádosti je ukončena. Žadatel si ale před uplynutím této lhůty může depeší požádat o prodloužení a hodnotitel může s přihlédnutím ke stanoveným termínům administrace a okolnostem této žádosti vyhovět.

Vyhoví-li žádost kontrole formálních náležitostí, kontrole přijatelnosti a nabude stav žádosti PP22 „*Žádost o podporu splnila formální náležitosti a podmínky přijatelnosti*“ postupuje dále do další fáze administrace. Žadatel je informován prostřednictvím IS KP21+.

Nesplní-li žádost podmínky v rámci kontroly formálních náležitostí a přijatelnosti a/nebo není-li na základě výzvy doplněna a případné nedostatky nejsou odstraněny ve stanovené lhůtě, je žádost automaticky vyřazena z dalšího hodnocení a nabude stav PN22 „*Žádost o podporu nesplnila formální náležitosti nebo podmínky přijatelnosti*“. Žadatel je o vyřazení z dalšího procesu hodnocení informován prostřednictvím IS KP21+.

B.1.2.2 Věcné hodnocení projektu

Věcné hodnocení je druhou fází procesu hodnocení, která spočívá v přidělování bodů dle předem definovaných hodnotících kritérií uvedených ve výzvě.

Věcné hodnocení je aplikováno pouze u kolových výzev a dále u vybraných průběžných výzev, kdy žádost musí dosáhnout alespoň minimální počet bodů stanovený ve výzvě, aby mohla být zařazena do fáze výběru projektů. Maximální lhůta pro dokončení věcného hodnocení je stanovena na 30 pracovních dní¹² od změny stavu projektu na PP22 „*Žádost o podporu splnila formální náležitosti a podmínky přijatelnosti*“.

V případě, že žádost nevyhoví kritériím věcného hodnocení či nesplní minimální bodovou hranici, je automaticky vyřazena z dalšího hodnocení a nabude stav PN23 „*Žádost o podporu nesplnila podmínky věcného hodnocení*“.

V případě, že žádost vyhoví kritériím věcného hodnocení, postupuje do další fáze administrace a nabude stav žádosti PP23a „*Žádost o podporu splnila podmínky věcného hodnocení*“.

O výsledku věcného hodnocení je žadatel informován prostřednictvím IS KP21+.

B.1.2.3 Výběr projektů

Kladně vyhodnocené žádosti jsou předloženy k projednání Výběrové komisi (dále také „VK“).

U kolových výzev jsou žádosti předkládané k projednání VK seřazeny podle počtu bodů z věcného hodnocení (od nejvyššího po nejnižší). V případě, kdy se vyskytnou dvě nebo více žádostí se stejným počtem bodů, jsou tyto žádosti řazeny dle data a času registrace žádosti (tzn. projekt s nejstarším datem registrace je řazen jako první).

U průběžných výzev jsou žádosti seřazeny podle data registrace žádosti (od nejstaršího po nejnovější) a s doporučením ZS předloženy k projednání VK.

Výběrová komise doporučí, doporučí s výhradou nebo nedoporučí žádosti k financování. Znění výhrady je prostřednictvím IS KP21+ zasláno žadateli k vyjádření. V případě akceptace budou příslušné výhrady uvedeny v Právním aktu. V případě, že žadatel s výhradou nesouhlasí, může podat žádost o přezkum (viz kapitola B.1.2.5 těchto Pravidel). V případě, že žadatel není

¹² Vymezená lhůta je maximální s výjimkou situací, kdy k jejímu nedodržení došlo z objektivních příčin (např. zdržení procesu administrace z důvodu vyhodnocení žádosti o přezkum jako „důvodné“ a vrácení zpět do hodnocení).

ochoten nebo schopen realizaci projektu výhradě uzpůsobit, může prostřednictvím IS KP21+ žádost stáhnout do stavu PN20a „Žádost o podporu stažena žadatelem“.

Podpora EU schválená ŘO je nepřekročitelná (s výjimkou haléřových rozdílů způsobených systémovým zaokrouhlováním v MS2021+).

Zápis z jednání VK je do 15 pracovních dnů od jednání zveřejněn na www.opzp.cz/.

Následně jsou doporučené žádosti předloženy ŘO ke schválení, po němž se změní stav žádosti na PP25a „Žádost o podporu doporučená k financování“ nebo PP25b „Žádost o podporu doporučena k financování s výhradou“. Úspěšní žadatelé jsou informováni depeší prostřednictvím IS KP21+.

Žádosti, které byly kladně vyhodnoceny, ale nebyly doporučeny k financování z důvodů vyčerpání alokace na výzvu, mohou být ŘO zařazeny mezi náhradní projekty (do tzv. zásobníku projektů) a změní stav na PU25 „Žádost o podporu zařazena mezi náhradní projekty“. O tomto zařazení bude žadatel informován depeší prostřednictvím IS KP21+.

O nedoporučení žádosti k financování ŘO (ve stavu PN25 „Žádost o podporu nedoporučena k financování“) jsou žadatelé informováni depeší prostřednictvím IS KP21+.

B.1.2.4 Ekonomické hodnocení žadatele a prověření právního stavu předmětu podpory a osoby žadatele

V rámci hodnocení před vydáním Právního aktu je prováděno také Ekonomické hodnocení. To se skládá zejména z hodnocení, zda žadatel není podnikem v obtížích a dále je v relevantních případech kontrolována Příloha pro stanovení velikosti a ekonomické skupiny podniku (příloha č. 08c těchto Pravidel) a prováděna kontrola případné zástavy na předmětu podpory a kontrola dvojího financování. Dále je prováděna kontrola údajů o žadateli a jeho způsobilosti obdržet dotaci (kontrola střetu zájmů, ověření dle sankčního seznamu EU, apod.).

Na základě depeše v IS KP21+ žadatel obdrží informaci, že projekt byl kladně vyhodnocen a byl doporučen k financování. Žadatel prostřednictvím IS KP21+ předkládá podklady dle kap. E.2 a aktuální výkazy pro vyhodnocení podniku v obtížích ve smyslu čl. 2, odst. 18 Nařízení Komise (EU) č. 651/2014¹³.

Žadateli, u kterého bude vyhodnoceno nesplnění podmínek ekonomického hodnocení nebo podmínek prověření právního stavu předmětu podpory a osoby žadatele, bude vydáno rozhodnutí o zamítnutí a administrace projektu bude ukončena dle postupu v kapitole B.1.5. SFŽP si vyhrazuje možnost vyžádat si další materiály nutné pro provedení hodnocení.

V rámci přílohy č. 01 těchto Pravidel (Prohlášení žadatele k žádosti o podporu část B) žadatel prohlašuje, že v souladu s Obecným nařízením, čl. 73, odst. 2, písm. d) má nezbytné finanční zdroje a mechanismy, které pokryjí náklady na realizaci projektu a jeho udržitelnost.

¹³ Vyhodnocení podniku v obtížích je prováděno v souladu s Pokyny SFŽP pro hodnocení podniku v obtížích. Pokyn je zveřejněn na www.opzp.cz/ a je i přílohou č. 08a těchto Pravidel. Přílohy nutné pro provedení vyhodnocení jsou uvedeny v kapitole E.2.1 těchto Pravidel.

Ekonomické hodnocení žadatele a prověření právního stavu předmětu podpory a osoby žadatele se neprovádí u výzev projektových schémat. U těchto projektů není nutné předkládat přílohu č. 01 (Prohlášení žadatele k žádosti o podporu část A i B).

B.1.2.5 Řešení námitek žadatelů a žádostí o přezkum

Každý žadatel může prostřednictvím IS KP21+ podat vždy jednu žádost o přezkum proti výsledku každé fáze procesu hodnocení a výběru projektů, případně ekonomického hodnocení. V žádosti o přezkum žadatel konkretizuje fázi a odůvodní nesouhlas s výsledkem dané fáze hodnocení.

Žádost o přezkum podává žadatel prostřednictvím IS KP21+ nejpozději do 15 kalendářních dní ode dne doručení oznámení o ukončení hodnocení dané fáze projektu¹⁴. Tato lhůta začíná plynout ode dne, kdy se do IS KP21+ přihlásí žadatel nebo jím pověřená osoba, případně po uplynutí 10 kalendářních dnů ode dne, kdy byl dokument s oznámením o ukončení hodnocení dané fáze projektu do MS2021+ vložen.

Žádost o přezkum posuzuje Přezkumná komise, jejíž činnost se řídí statutem a jednacím řádem, které jsou zveřejněny na www.opzp.cz/.

Přezkumná komise ZS je určena pro přezkum výsledků kontroly formálních náležitostí a kontroly přijatelnosti. Přezkumná komise ŘO slouží pro přezkum výsledků ekonomického hodnocení projektů a právního prověření předmětu podpory a osoby žadatele, věcného hodnocení a výběru projektů.

Lhůta pro vyřízení žádosti o přezkum ze strany ZS/ŘO je stanovena na 30 kalendářních dnů ode dne doručení této žádosti. U složitějších případů může být lhůta prodloužena na 60 kalendářních dnů. O prodloužení lhůty je žadatel informován ještě před jejím uplynutím, a to doručením oznámení o prodloužení lhůty prostřednictvím IS KP21+.

Odpověď na žádost o přezkum obsahuje informaci o způsobu a závěrech prošetření žádosti o přezkum ze strany Přezkumné komise, tj. zda byla žádost o přezkum shledána důvodnou, částečně důvodnou, či nedůvodnou, a dále zdůvodnění rozhodnutí.

Bude-li žádost o přezkum shledána důvodnou nebo částečně důvodnou, ŘO/ZS žádost bezodkladně zařadí zpět do příslušné fáze procesu hodnocení a výběru projektů.

Bude-li žádost o přezkum shledána nedůvodnou, vydá ŘO/ZS rozhodnutí o zamítnutí žádosti o podporu nebo usnesení o zastavení řízení. Toto rozhodnutí/usnesení je žadateli doručeno prostřednictvím IS KP21+.

Žádosti, která byla pravomocně zcela nebo zčásti zamítnuta, lze novým rozhodnutím zcela vyhovět, případně zčásti vyhovět a ve zbytku ji zamítnout, souhlasí-li s tím žadatel.

Řídicí orgán OPŽP 2021–2027 zřídil e-mailovou adresu: listaOPZP@mzp.gov.cz, na kterou je možné zasílat podněty na porušení Listiny základních práv EU a Úmluvy OSN o právech osob se zdravotním postižením v souladu s rozhodnutím Rady 2010/48/ES. Lhůta pro vyřízení

¹⁴ Oznámení se považuje za doručené s datem uvedeným v IS KP21+.

stížnosti je stanovena na 30 kalendářních dnů ode dne doručení této stížnosti. U složitějších případů může být lhůta prodloužena na 60 kalendářních dnů. V případě potřeby budou tyto podněty a stížnosti řešeny ve spolupráci s Úřadem vlády ČR, odborem lidských práv a ochrany menšin a Ministerstvem práce a sociálních věcí. Řídicí orgán OPŽP 2021–2027 je povinen předkládat na jednání MV OPŽP 2021–2027 informaci o případném nesouladu operací podpořených z fondů EU v rámci OPŽP s Listinou a Úmluvou a uvést obdržené podněty a stížnosti týkající se porušení Listiny a Úmluvy.

B.1.3 Procesy a pravidla vydání Právního aktu o poskytnutí/převodu podpory

Pokud byl projekt Výběrovou komisí doporučen k financování a schválen ŘO, je v případě potřeby žádost vrácena k doplnění podkladů dle kap. E.2 a k vyplnění přehledu dodavatelů a poddodavatelů dle přílohy č. 19 těchto Pravidel.

Pokud byl projekt Výběrovou komisí doporučen k financování a současně subjekt žadatele splnil podmínky ekonomického hodnocení dle bodu B.1.2.4., je žadateli prostřednictvím MS2021+ doručen Právní akt o poskytnutí podpory a stav žádosti se změní na PP30 „Projekt s právním aktem“. O této změně je žadatel informován depeší. Pokud byl projekt Výběrovou komisí doporučen k financování a současně subjekt žadatele nesplnil podmínky ekonomického hodnocení dle bodu B.1.2.4, nelze Právní akt o poskytnutí podpory vydat.

Datum platnosti a účinnosti Právního aktu je k datu podpisu ředitele/ky Odboru fondů EU MŽP nebo jím/jí pověřenou osobou.

Právní akt se v případě využití možnosti doručení prostřednictvím MS2021+ považuje za doručený okamžikem, kdy se do MS2021+ přihlásí žadatel nebo jím pověřená osoba, která má s ohledem na rozsah svého oprávnění v rámci MS2021+ přístup k dokumentu, nejpozději však 10 kalendářních dnů ode dne zaslání depeše s oznámením o změně stavu.

Pokud žadatel nesplní podmínky pro vydání Právního aktu, dojde k ukončení administrace ze strany ŘO/ZS a stav žádosti v MS2021+ se změní na stav PN26 „Žádost o podporu nesplnila podmínky pro vydání právního aktu“.

Poskytovatel podpory si vyhrazuje právo na zastavení procesu hodnocení žádosti, zemřel-li žadatel, nebo zanikl-li žadatel přede dnem vydání Právního aktu a stav žádosti v MS2021+ změní na PN20b „Žádost o podporu ukončena ŘO / ZS“.

B.1.3.1 Vydávání Právních aktů u projektů resortních a mimoresortních OSS a SPO

V případě OSS/SPO po schválení projektu zasílá ZS příjemcům podpory depeši o vydání Právního aktu o schválení projektu OSS/SPO (obsahuje dopis včetně podmínek poskytnutí podpory a stanovení finančních oprav v případě porušení podmínek a povinností). Současně tento Právní akt o schválení projektu je v případě mimoresortních OSS/SPO zasílán zprávou zřizovateli. Příslušný správce SR/zřizovatel vydává právní akt (zpravidla¹⁵ v IS SMVS Registraci akce a následně Rozhodnutí o poskytnutí dotace / Stanovení výdajů na financování

¹⁵ V případě zcela neinvestičních projektů AOPK je vydáváno Stanovení limitů na financování akce OSS.

akce OSS) a rozpočtově zajišťuje finanční prostředky pro příjemce podpory. Zřizovatel má možnost přidat vlastní podmínky, ale nemůže měnit podmínky zaslané ze strany ZS.

Výjimkou jsou čistě neinvestiční projekty rezortních SPO z důvodu nutnosti jejich evidence v IS ZED. Právní akt bude vydán dle bodu B.1.3.

Příjemce podpory následně přikládá aktuálně platný Právní akt od svého zřizovatele do každé ZoR/ŽoP. ZS neodpovídá za administraci a rozložení finančních dat projektu mimo systém MS2021+.

Specifická pravidla pro financování OSS/SPO jsou popsána v kapitole B.1.6.

B.1.4 Procesy a pravidla pro realizaci a udržitelnost projektu

Po vydání Právního aktu a nejpozději s kontrolou ŽoP provede ZS kontrolu veřejných zakázek v souladu s postupy uvedenými v příloze č. 06a těchto Pravidel.

- 1) Do modulu VZ v IS KP21+ se zadávají **veřejné zakázky na přímé výdaje, které nejsou financovány formou ZMV** a které v souladu s přílohou 06a těchto Pravidel, 4. část, podléhají kontrole ze strany ZS.
- 2) V modulu VZ v IS KP21+, v souladu s bodem 23 a 24 přílohy XVII Obecného nařízení (tj. údaje o dodavatelích, jejich skutečných vlastnících, smlouvách a poddodavatelích), se **dále evidují nadlimitní veřejné zakázky¹⁶** pokrývající **přímé náklady financované formou ZMV** a také údaje o poddodávkách první úrovně v celkové hodnotě nad 50.000 EUR. Pro tyto nadlimitní VZ se ZMV je v modulu VZ v IS KP21+ zapracována tzv. zjednodušená evidence zakázek prostřednictvím checkboxu „Zakázka financována formou ZMV“. Pokud metoda ZMV pokrývá přímé i nepřímé náklady, požadavek na zaznamenávání a uchovávání údajů dle vybraných polí přílohy XVII Obecného nařízení se vztahuje pouze na přímé náklady.
- 3) Žadatel/příjemce není povinen v IS KP21+ evidovat ostatní zakázky kromě vymezených v bodu 1) a 2). Informace o těchto zakázkách však příjemce do IS KP21+ zadá, je-li k tomu vyzván ze strany ZS.

Po vydání Právního aktu dále dochází k monitorování realizace projektu prostřednictvím zpráv o realizaci projektu (dále také „ZoR“) předkládaných spolu s žádostí o platbu (dále také „ŽoP“) do MS2021+. Příjemce podpory zpracovává a předkládá ZoR prostřednictvím IS KP21+ v termínech stanovených ve Finančním plánu (dále „FP“) za účelem sledování a hodnocení průběhu realizace projektu a naplňování jeho cílů. Závěrečná ZoR (dále také „ZZoR“) pokrývá období od poslední schválené ZoR do termínu předložení ZZoR spolu se závěrečnou žádostí o platbu (dále také „ZŽoP“). Příjemce podpory je povinen zajistit zpracování a předkládání ZoR a ZZoR v termínech nastavených a schválených ve FP.

¹⁶ Nadlimitní veřejnou zakázkou je veřejná zakázka, jejíž předpokládaná hodnota je rovna nebo přesahuje finanční limit stanovený nařízením vlády č. 172/2016 Sb., o stanovení finančních limitů a částek pro účely zákona o zadávání veřejných zakázek.

Při předložení ZZoR projektu posoudí ZS na základě doložených údajů, zda fyzickou realizací projektu došlo ke splnění účelu a cílových hodnot indikátorů povinných k naplnění navázaných na účel dotace. Dále posoudí, zda došlo ke splnění nebo k vytvoření předpokladu pro dosažení stanoveného cíle a cílových hodnot indikátorů povinných k naplnění.

Příjemce předloží v rámci ZZoR, nejpozději ve Zprávě o udržitelnosti (dále „ZoU“), dle podmínek v Právním aktu podklady dle kap. E.5 těchto Pravidel. Na základě těchto podkladů a vyplněných, příp. aktualizovaných, skutečně dosažených hodnot indikátorů ZS definitivně potvrdí, zda došlo k dosažení stanoveného účelu/cíle, či nikoliv. V případě nenaplnění účelu dotace bude případ řešen jako porušení rozpočtové kázně a bude předán místně příslušnému FÚ.

Monitorování v průběhu realizace a udržitelnosti projektu je více věnována kap. C. 10 těchto Pravidel.

V případě, že v průběhu realizace projektu (ve fázi po vydání Právního aktu) dojde ke změně související s projektem, příjemce podpory je povinen tuto změnu prostřednictvím IS KP21+ nahlásit ZS včetně odůvodnění změny a jejího popisu. ZS si může od příjemce podpory vyžádat doplňující informace a podklady týkající se provedené změny na projektu.

Pokud se jedná o změnu, kterou příjemce podpory nahlásil až po jejím provedení, nebo kterou nenahlásil vůbec, a ZS nebude s touto změnou souhlasit, bude toto bráno jako porušení podmínek poskytnutí podpory OPŽP.

Podle závažnosti změn, jejich vlivu na projekt a povinnosti vyplývající z PA se rozlišují dva typy, a to:

- změny podstatné,
- změny nepodstatné.

O povaze změny rozhoduje vždy ZS.

B.1.4.1 Změny v osobě příjemce podpory po vydání Právního aktu

Změna v osobě příjemce podpory, tedy přechod práv a povinností příjemce podpory na jinou osobu, je postupem výjimečným a na její schválení ŘO/ZS neexistuje právní nárok. Při změně v osobě příjemce podpory je zapotřebí, aby příjemce podpory vždy zajistil splnění veškerých podmínek poskytnutí dotace, zejména požadavky na realizaci a udržitelnost výstupů projektu. Právní nástupce příjemce podpory musí vstoupit do všech práv a závazků původního subjektu, které se týkaly poskytnuté dotace. Změna může být schválena až poté, kdy je doloženo a ověřeno, že právní nástupce příjemce podpory splňuje veškeré podmínky a vstupuje do všech práv a závazků původního příjemce podpory ve vztahu k projektu.

Podle této kapitoly se postupuje i v případě, kdy dochází ke změně názvu firmy nebo ke změně právní formy příjemce podpory, i když ostatní údaje zůstanou nezměněny, přičemž níže uvedené postupy se použijí přiměřeně.

Pakliže pro konkrétní změny v osobě příjemce podpory existuje zvláštní právní úprava, postupuje se dle postupů a lhůt stanovených touto zvláštní právní úpravou. Zvláštní právní úprava existuje pro následující změny v osobě příjemce podpory¹⁷:

- přeměny obchodní společnosti nebo družstva (fúze, rozdělení, převod jmění na společníka, převod sídla do zahraničí) podle § 14a a násl. zákona č. 218/2000 Sb.,
- slučování, splývání a rozdělování školských právnických osob podle § 14d odst. 3 zákona č. 218/2000 Sb.,
- slučování, splývání a rozdělování příspěvkových organizací podle § 14d odst. 3 zákona č. 218/2000 Sb.,
- převod obchodního závodu podle § 14da zákona č. 218/2000 Sb.

B.1.4.2 Změny podstatné

Příjemce podpory zasílá žádost o provedení podstatné změny na ZS pomocí samostatného formuláře v IS KP21+. Příjemce podpory je povinen změnu řádně popsat a odůvodnit. ZS tuto žádost posoudí, a pokud této žádosti vyhoví, připraví změnu Právního aktu, kterou následně zašle příjemci. Pokud ZS žádosti o podstatnou změnu nevyhoví, informuje o tom příjemce podpory prostřednictvím MS2021+ včetně zdůvodnění zamítnutí provedení změny. Důvodem pro zamítnutí změny jsou především okolnosti, které by znamenaly ohrožení splnění účelu podpory definovaného původním projektem, případně také změny, v jejichž důsledku by taková žádost nesplnila kritéria přijatelnosti pro danou aktivitu dle dané výzvy nebo by nezískala dostatečný počet bodů pro předložení k projednání Výběrovou komisí.

B.1.4.3 Změny nepodstatné

Příjemce podpory zasílá žádost o provedení nepodstatné změny společně se ZoR, nebo samostatně, prostřednictvím IS KP21+. Příjemce podpory je povinen změnu řádně popsat a odůvodnit. ZS příjemce podpory informuje prostřednictvím IS KP21+ o vypořádání zaslané žádosti. V případě, že ZS vyhodnotí změnu jako podstatnou, informuje o tom prostřednictvím IS KP21+ příjemce podpory a ten pak postupuje dle způsobu pro změny podstatné (viz výše).

B.1.4.4 Udržitelnost projektu

Udržitelnost projektu je ve všech typech opatření stanovena na 5 let s výjimkou opatření dle Tabulky č. 1 níže:

Tabulka 1: Přehled opatření s odlišnou dobou udržitelnosti než 5 let

Číslo opatření	Popis typu opatření	Doba udržitelnosti projektu (roky)
----------------	---------------------	------------------------------------

¹⁷ Jedná se o stav k datu vydání této verze PrŽaP a uvedený výčet tak nemusí být v době provádění konkrétní změny aktuální. Platí, že postupy stanovené v právních předpisech mají přednost před postupy stanovenými v PrŽaP a dojde-li k rozporu, je nutno postupovat dle příslušného právního předpisu.

1.3.1–1.3.8, 1.3.11	Opatření stavebního charakteru	10
1.3.9	Modernizované objekty	15
1.4.1–1.4.5	Všechna opatření	10
1.5.3	Všechna opatření	10
1.6.1	Mobilní zábrany na podporu ohrožených druhů obojživelníků (v rámci 1.6.1.1.1)	0
1.6.1* – 1.6.3	Opatření stavebního charakteru	10
1.6.8	1. kategorie dle D.6.8.3	10

* S výjimkou projektů zaměřených na předcházení a minimalizaci škod způsobených velkými šelmami v rámci podaktivity 1.6.1.1.2, u kterých je doba udržitelnosti 5 let.

Po schválení závěrečné ŽoP projektu spolu se závěrečnou ZoR ze strany ZS a související změně stavu projektu na PP41 „Projekt finančně ukončen“, resp. od skutečného data ukončení fyzické realizace projektu v případě projektů s ex-ante financováním je zahájeno sledování udržitelnosti projektu prostřednictvím ZoU. O zahájení udržitelnosti je příjemce informován automatickou depeší v IS KP21+. Doba sledování udržitelnosti je specifikována v Právním aktu.

Závěrečná ZoU (dále také „ZZoU“) projektu se předkládá po ukončení doby udržitelnosti.

Příjemce podpory je povinen zajistit zpracování a předkládání ZoU ve stanovené lhůtě dle automaticky vytvořeného harmonogramu. O blížícím se termínu pro podání ZoU projektu je příjemce informován automaticky v IS KP21+.

B.1.5 Ukončení administrace žádosti a poskytování podpory

B.1.5.1 Odstoupení ze strany žadatele před vydáním Právního aktu

Rozhodne-li se žadatel ukončit administraci své žádosti ve fázi před vydáním Právního aktu, učiní tak prostřednictvím tlačítka „Odvolat žádost“ v IS KP21+. Žádost se následně po stažení žadatelem automaticky přesune do stavu PN20a „Žádost o podporu stažena žadatelem“.

B.1.5.2 Odstoupení ze strany příjemce podpory po vydání Právního aktu

Pokud se příjemce podpory rozhodne odstoupit od Právního aktu, informuje o tom SFŽP prostřednictvím MS2021+, kde zvolí možnost „Ukončit projekt“. Stav projektu je následně po vyrovnání vzájemných závazků mezi příjemcem a poskytovatelem podpory změněn na PN40a „Projekt nedokončen – ukončen příjemcem“.

Při předčasném ukončení realizace projektu, kterému byl vydán Právní akt, se postupuje v souladu s § 15 zákona č. 218/2000 Sb., o rozpočtových pravidlech, ve znění pozdějších předpisů. Rozlišuje se, zda se příjemce podpory dopustil, či nedopustil porušení rozpočtové kázně.

V případě, kdy příjemce podpory žádné prostředky z podpory dosud neobdržel nebo je obdržel, ale nepoužil, nedopustil se porušení rozpočtové kázně a bude s ním zahájeno řízení o odnětí podpory. O výsledku řízení je příjemce podpory informován prostřednictvím MS2021+.

V případě, kdy příjemce podpory prostředky z podpory OPŽP již použil, zároveň nedošlo k uplynutí lhůty, v níž má být dosaženo účelu, na který byla podpora poskytnuta a zároveň nebyla u příjemce podpory zahájena daňová kontrola zaměřená na porušení rozpočtové kázně¹⁸, bude s ním zahájeno řízení o odnětí podpory. O výsledku řízení bude příjemce podpory informován prostřednictvím MS2021+.

V případě, kdy příjemce podpory prostředky z podpory OPŽP již použil a zároveň došlo k uplynutí lhůty, v níž má být dosaženo účelu, na který byla podpora poskytnuta, došlo k porušení rozpočtové kázně (a věc je řešena v režimu nesrovnalosti, pokud byly dotčené výdaje schváleny v souhrnné žádosti). O následných krocích bude příjemce podpory informován prostřednictvím MS2021+. Stejný postup se uplatní, pokud došlo k porušení jiných podmínek poskytnutí podpory, více viz kapitola B.1.6.11.

B.1.5.3 Odstoupení ze strany poskytovatele podpory před vydáním Právního aktu

Poskytovatel podpory zahájí se žadatelem řízení o zamítnutí žádosti o poskytnutí podpory dle § 14m odst. 1 písm. b) zákona č. 218/2000 Sb., o rozpočtových pravidlech a o změně některých souvisejících zákonů (rozpočtová pravidla). Příjemce podpory je o vydání rozhodnutí o zamítnutí žádosti o poskytnutí podpory ze strany poskytovatele podpory informován prostřednictvím MS2021+. Stav žádosti v MS2021+ se změní na PN20b „Žádost o podporu ukončena ŘO / ZS“.

B.1.5.4 Odstoupení ze strany poskytovatele podpory po vydání Právního aktu

Poskytovatel podpory je oprávněn s příjemcem zahájit řízení o odnětí podpory dle § 15 zákona č. 218/2000 Sb., o rozpočtových pravidlech, ve znění pozdějších předpisů. Příjemce podpory je o vydání rozhodnutí o odnětí podpory ze strany poskytovatele podpory informován prostřednictvím MS2021+. Stav žádosti v MS2021+ se změní na PN40b „Projekt nedokončen – ukončen ŘO“.

B.1.6 Procesy a pravidla finančního řízení projektu

B.1.6.1 Pravidla a nutné podmínky pro uvolňování finanční podpory

Předmětem kontroly jsou výhradně celkové způsobilé přímé výdaje (dále také „CZV“).

Není-li stanoveno jinak, finanční toky fondů EU probíhají prostřednictvím státního rozpočtu ČR v souladu se zákonem č. 218/2000 Sb., o rozpočtových pravidlech, v platném znění a vyhláškou č. 560/2006 Sb., o účasti státního rozpočtu na financování programů reprodukce majetku, v platném znění. Podpora OPŽP je poskytována z EFRR a FS formou předfinancování ze státního rozpočtu z kapitoly MŽP, příp. jinou příslušnou kapitolou SR, je-li žadatelem jiná OSS nebo SPO než kapitola MŽP. Podpora může být poskytována i z prostředků SFŽP v souladu s MPFT 2021+.

¹⁸ Viz § 15 odst. 1 písm. d) zákona č. 218/2000 Sb.

Podpora OPŽP může být poskytnuta jednomu projektu buď z EFRR nebo z FS. V rámci stejného projektu (předmětu podpory) nesmí být příjemce podpory současně příjemcem další podpory z národních nebo mezinárodních veřejných prostředků s výjimkou čerpání prostředků na zajištění vlastních zdrojů žadatele. V případě, že příjemce takovou podporu čerpá, je povinen příslušný právní akt předložit FM projektu k posouzení.

Prostředky mohou být vyplaceny až po vydání Právního aktu, a částka podpory OPŽP v něm uvedená je maximální možnou částkou k proplacení. Skutečná výše proplacené podpory OPŽP se může lišit od částky uvedené v Právním aktu, v závislosti na výši skutečně vynaložených a způsobilých nákladů v ŽoP a výsledcích kontrol (například ex post kontrola veřejných zakázek).

Příjemcům podpory (vyjma OSS nebo SPO) je finanční podpora proplácena na základě podané ŽoP.

Podáním ŽoP žadatel prohlašuje, že:

- dodržel všechny podmínky Právního aktu včetně podmínky oddělenosti účetnictví;
- všechny doložené dokumenty, faktury, bankovní výpisy, případně doklady ke splnění výstupu projektu a další doklady souhlasí s originálem zaneseným v účetnictví příjemce podpory;
- na projektu nedochází k tzv. dvojímu financování – tedy souběhu více podpor na jeden konkrétní výdaj;
- výdaje, na které je v předkládané ŽoP uplatňována dotace bez ohledu na jejich způsob vykazování, tzn. přímé i nepřímé výdaje, nejsou spojeny s osobami a dodavateli, na které se vztahuje zákon č. 69/2006 Sb., o provádění mezinárodních sankcí, ve znění pozdějších předpisů, a další související zákony a právní předpisy ČR a EU upravující mezinárodní sankce.

Je-li příjemcem podpory OSS nebo SPO, probíhá samotná úhrada faktur zhotoviteli z příslušné kapitoly státního rozpočtu před podáním ŽoP, tj. SFŽP neproplácí podporu EFRR/FS na účet OSS nebo SPO na základě podané ŽoP (ŽoP je však zaevidována do čerpání OPŽP a je nezbytná pro následnou refundaci prostředků do příslušné kapitoly státního rozpočtu). Součástí každé ŽoP je poslední aktuálně platný právní akt vydaný zřizovatelem. Příjemce podpory má možnost po předchozí dohodě s projektovým manažerem (dále také „PM“) využít tzv. institutu souhlasu s uvolněním, kdy mu mohou být ze strany PM předkontrolovány způsobilé výdaje faktur, které jsou následně zadávány do ŽoP. Ze strany SFŽP může být v rámci konkrétních výzev nastaven harmonogram pro podání ŽoP projektů OSS a SPO. Příjemce podpory bude v takových případech o harmonogramu informován.

V případě tzv. Projektových schémat, kdy jsou prostředky poskytovány konečným příjemcům zprostředkovaně přes další subjekty (kraj, AOPK, SFŽP ČR), jsou přímé výdaje dokládány do ŽoP na základě soupisu souhrnných dat, jehož přesná podoba může být dále upřesněna v přílohách tohoto dokumentu.

- Příjemce podpory podává ŽoP v elektronickém prostředí IS KP21+ na základě finančního plánu a rozpočtu projektu. Finanční plán vytvoří příjemce podpory již při podání žádosti o podporu spolu s rozpočtem projektu. Finanční plán obsahuje předpokládaný harmonogram podávání ŽoP. V případě, že je žadatelem OSS nebo SPO, nemusí rozpočet projektu časově souhlasit s finančním plánem projektu.

Finanční plán projektu je nutné udržovat po celou dobu administrace projektu aktualizovaný, a to jak z pohledu dat podání jednotlivých ŽoP, tak i z pohledu předpokládaných částek v plánovaných ŽoP. Termín podání ŽoP není třeba měnit, pokud jsou předpokládaný termín podání ŽoP a skutečný termín podání ŽoP v rozmezí 30 kalendářních dní. Vzhledem k nastaveným automatikám na finančních plánech doporučujeme před rozpracováním ŽoP v IS KP21+ aktualizovat částky finančního plánu. Pokud byla částka k proplacení po kontrole ZS pokrácena, je třeba po proplacení ŽoP překontrolovat stav finančního plánu a případně jej znovu aktualizovat s ohledem na předpokládané podání dalších ŽoP.

Rozpočet projektu je třeba aktualizovat, pouze pokud je vyžadována změna spojená s vydáním změnového nebo technického právního aktu. Finanční plán a rozpočet projektu je možné aktualizovat v rámci žádosti o změnu v IS KP21+.

Podpora OPŽP je proplácena zásadně bezhotovostním platebním stykem v měně CZK na předem určený bankovní účet příjemce podpory (případně kraje viz níže) uvedený v IS KP21+. SFŽP zásadně nezasílá finanční podporu přímo na účet dodavatele. Používá-li příjemce podpory v souvislosti s projektem více bankovních účtů, uvede je v IS KP21+. Příjemci podpory se doporučuje přehled těchto účtů pravidelně aktualizovat.

Bankovní účty jsou evidovány na záložce Subjekty a jejich aktualizace po vydání Právního aktu je možná na základě Žádosti o změnu.

- V případě plateb obcí u čistě neinvestičních projektů jsou dotační prostředky zasílány zprostředkovaně prostřednictvím příslušného kraje na účet uvedený v MS2021+. Účet kraje, prostřednictvím kterého je podpora poskytována, bude uveden v rámci právního aktu. Finanční prostředky podpory budou převedeny na účet kraje, kterému bude zaslána příjemcem podpory kopie rozhodnutí včetně potřebných údajů pro identifikaci daného finančního převodu. V těchto případech bude účet kraje uveden jako účet pro zaslání podpory u subjektu příjemce podpory. V názvu účtu bude uvedeno, že se jedná o účet kraje (například „bankovní účet Moravskoslezského kraje“).

Upozorňujeme, že dle zákona č. 218/2000 Sb. o rozpočtových pravidlech, ve znění pozdějších předpisů, mají územní samosprávné celky (dále také „ÚSC“), dobrovolné svazky obcí, státní fondy, veřejné výzkumné instituce, veřejné vysoké školy, Správa železnic a Všeobecná zdravotní pojišťovna povinnost vést bankovní účty pro příjem podpory v České národní bance (dále také „ČNB“). V případě, že na žádosti o platbu bude příjemcem podpory vybrán a potvrzen jiný bankovní účet než povinný účet u ČNB a platba podpory bude těmto subjektům na takový účet zaslána, bude to mít za následek podezření na porušení rozpočtové kázně

(a zahájení řízení o nesrovnalosti, byl-li dotčený výdaj schválený v souhrnné žádosti) v souladu s podmínkami Právního aktu.

Příjemce podpory hradí faktury vždy na bankovní účet dodavatele (poddodavatele) uvedený na faktuře. Příjemce podpory hradí práce, služby a dodávky vždy bezhotovostně¹⁹ (tj. prokazuje vždy úhradu bankovním výpisem, případně oboustranným zápočtem viz kap. B.1.6.5.1). Výjimka je možná pouze v rámci prioritních os a specifických cílů, kde je umožněn jiný, než dodavatelský způsob realizace projektu viz kap. B.1.6.8, popř. u projektů financovaných v režimu EPC, viz kap. B.1.6.4.3. Úhrady nejsou prokazovány u nákladů vedených v režimu ZMV, a tedy zde neplatí ani podmínka bezhotovostních úhrad.

Pokud příjemce podpory dle § 106 zákona č. 134/2016 Sb., o zadávání veřejných zakázek využívá platby poddodavatelům, je na tyto poddodavatele z hlediska kontroly ŽoP nahlíženo jako na dalšího dodavatele. Je ale nutné splnění následujících podmínek:

- smlouva obsahuje identifikaci poddodavatele (IČ, název, sídlo subjektu, číslo bankovního účtu), včetně toho, jaký rozsah prací bude poddodavatel pro dodavatele vykonávat a závazek, že zadavatel hradí náklady přímo poddodavateli na základě dodavatelské faktury vystavené poddodavatelem přímo na zadavatele,
- dále je ve smlouvě napsáno, na jaký bankovní účet bude zadavatel platbu hradit, jak se stanoví datum zdanitelného plnění a jak bude fungovat v tomto případě systém přenesené daňové povinnosti (je-li relevantní).

Využití advokátní/notářské/ bankovní úschovy:

V případě, že je PM projektu schváleno využití advokátní, notářské nebo bankovní úschovy z důvodu financování koupě nemovité věci, musí příjemce podpory nejpozději před zahájením financování předložit platnou kupní smlouvu a dále platnou smlouvu o advokátní, notářské nebo bankovní úschově. Bankovní účet úschovy je v tomto případě pokládán za dodavatelský účet. Příjemce podpory doloží výpisem z bankovního účtu převod prostředků na účet úschovy. Převedení prostředků z úschovy prodejci nemovité věci je doloženo nejpozději s podklady pro ukončení projektu dle kap. E.4 těchto Pravidel.

Příjemce podpory zodpovídá za to, že:

- dodavatel na faktuře nebo jiném relevantním účetním dokladu uvede při jejím vystavení číslo daného projektu²⁰,

¹⁹ Za bezhotovostní úhradu je považována také úhrada pomocí platební karty případně úhrada na základě platební brány. Podmínkou je, že tato úhrada musí být doložena bankovním výpisem z účtu příjemce podpory a platba musí být vůči proplacenému výdaji – faktuře jednoznačně identifikovatelná. V případě nedostatečné identifikace faktury a úhrady na bankovním výpisu, je třeba doplnit prohlášení dodavatele, který úhradu vydaje a termín úhrady potvrdí.

²⁰ V odůvodněných případech (např. doklady vystavené před podáním žádosti o podporu) je žadateli umožněno, aby doklady označil číslem projektu sám před jejich uplatněním v ŽoP. V tomto případě je nezbytné, aby u dopsání čísla projektu bylo uvedeno datum a parafo dopisujícího.

- dodavatel nebude fakturovat provedené práce nebo nevystaví jiný relevantní účetní doklad s provazbou na jiný či více projektů²¹.
- V rámci jedné ŽoP je možné zahrnout investiční a neinvestiční výdaje. Není to ale možné v rámci jednoho řádku soupisky dokladů na formuláři ŽoP. Doporučujeme tedy, aby dodavatel rozdělil případnou fakturaci zvlášť na investiční a neinvestiční prostředky.

Příjemce je povinen uplatnit vůči zhotoviteli sankci v souladu s uzavřenou smlouvou o dílo. Částka odpovídající výši sankce nebude odečtena od způsobilých výdajů projektu. ZS doporučuje sankci vůči zhotoviteli uplatnit a finančně vypořádat odděleně od dodavatelských faktur. Ve výjimečných případech lze akceptovat smlouvu/dohodu o započtení pohledávek viz kap. B.1.6.5.1.

B.1.6.1.1 Náležitosti faktur a žádosti o platbu

Příjemce podpory zadává údaje o účetních dokladech, kterými dokládá způsobilé výdaje, do IS KP21+ do soupisky dokladů při zakládání ŽoP. ŽoP je zakládána ke konkrétnímu řádku finančního plánu, kde je určeno, zda se jedná o výdaj investiční, nebo neinvestiční. Zároveň určí v IS KP21+ způsobilé (ZV) a nezpůsobilé výdaje (NV). Poté přiřadí elektronicky k ŽoP požadované přílohy. Zejména se jedná o faktury a případné bankovní výpisy dokládající úhradu na úrovni minimálně způsobilých výdajů.

Ke každé ŽoP je nutné doložit aktualizaci přehledu dodavatelů a poddodavatelů dle přílohy č. 19 těchto Pravidel.

Příjemce podpory předkládá faktury, bankovní výpisy a případně další účetní doklady ke kontrole věcné a formální správnosti včetně všech náležitostí a příloh, které ověřil v souladu s platnými předpisy ČR z hlediska věcné, formální a finanční správnosti. Přidáním kopií účetních dokladů do ŽoP a podáním ŽoP příjemce podpory potvrzuje soulad těchto doložených kopií dokladů s originálem.

Faktura je od dodavatele označena číslem projektu, ke kterému se vztahuje. Kopie předkládaných faktur musí být ověřeny nezávislým dohledem (technickým dozorem investora, správcem stavby apod.), pokud je tento vyžadován. Faktury musí být doloženy rozpisem provedených prací, který odpovídá rozpisu prací dle dané smlouvy o dílo uzavřené mezi příjemcem podpory a dodavatelem (stavebních) prací, dodávek nebo služeb.

Storno faktury, resp. dobropis k faktuře, je příjemce podpory povinen okamžitě po obdržení od dodavatele oznámit prokazatelným způsobem PM prostřednictvím depeše v IS KP21+

²¹ V odůvodněných případech a se souhlasem PM projektu je možné dodavatelem vystavit účetní doklad s plněním pro více projektů v návaznosti na skutečně poskytnutá plnění dle smluvních ujednání. Tato faktura musí ale obsahovat přímo v těle faktury čísla obou dotčených projektů a přesný rozpis částek z poskytnutého plnění ke každému projektu náležících. Upozorňujeme, že i u takto administrované faktury musí příjemce podpory dodržet podmínku oddělitelnosti účetnictví každého projektu.

včetně zdůvodnění, kopie dokladu a souvisejícího bankovního výpisu. Tuto skutečnost je příjemce povinen zohlednit v další ŽoP, pokud PM projektu neurčí jinak.

Po úhradě faktury již proplacené ŽoP (v případě ex post kombinovaných plateb) příjemce podpory prokazatelně zasílá depeší bankovní výpis Fondu. Údaje o úhradě budou ze strany Fondu zadány na soupisku dokladů ŽoP a kopii BV Fond přiloží následně k ŽoP v MS2021+. Zasláním kopie BV dokládající úhradu potvrzuje příjemce podpory soulad s originálem BV, který je založen v účetnictví příjemce podpory.

B.1.6.2 Režim přenesené daňové povinnosti

Je-li faktura vystavena v režimu přenesení daňové povinnosti (dále také „PDP“) v souladu se zákonem č. 235/2004 Sb., o dani z přidané hodnoty, bude administrována odlišným způsobem oproti fakturám vystaveným v běžném režimu DPH.

V režimu PDP se přesouvá daňová povinnost přiznat a odvést DPH z poskytovatele plnění na příjemce zdanitelného plnění.

Na faktuře vystavené v režimu PDP je uvedena pouze částka základu daně a formulace „daň odvede zákazník“. Výši daně je povinen přiznat a doplnit do evidence pro účely daně z přidané hodnoty plátce, pro kterého je zdanitelné plnění uskutečněno.

SFŽP neposuzuje správnost vystavení faktury z hlediska určení režimu daně, tj., zda je vystavena v běžném režimu, nebo v režimu PDP.

Do IS KP21+ bude zadána zvláště faktura ve výši základu daně a zvláště DPH zadané s přesností na dvě desetinná čísla. Způsobilé DPH bude doloženo kopií daňového přiznání včetně popisu kontrolního hlášení podávaného elektronicky na FÚ, ve kterém příjemce vyznačí relevantní údaje. Odvod DPH FÚ bude doložen také kopií bankovního výpisu. Jako datum úhrady v případě nadměrného odpočtu uvádí příjemce do IS KP21+ datum podání daňového přiznání. V případě, že je DPH nezpůsobilým výdajem, není třeba dokládat jeho administraci v rámci projektu.

B.1.6.3 Administrace DPH

DPH je způsobilá, pokud vnitrostátní právní předpisy o DPH neumožňují její navratitelnost.

DPH je tak způsobilá:

- pro příjemce, kteří si nemohou nárokovat odpočet DPH na vstupu. Mohou-li si příjemci nárokovat odpočet DPH v poměrné či případně krácené výši, je DPH způsobilá pouze v rozsahu, ve kterém nebylo možné nárok uplatnit. Nárok pro odpočet DPH je vymezen v Díle 10 zákona č. 235/2004 Sb., o dani z přidané hodnoty. A současně
- pokud se na příjemce nevztahuje institut vrácení daně, rovněž specifikovaný v zákoně č. 235/2004 Sb., o dani z přidané hodnoty, v Díle 11.

Toto platí pro všechny operace bez ohledu na výši celkových nákladů operace²².

Odpovědnost za prokázání, zda se na příjemce vztahuje institut vrácení daně či zda a v jakém rozsahu má nárok na odpočet DPH, nese příjemce.

Pokud má příjemce nárok na odpočet DPH v poměrné výši nebo nárok na odpočet DPH v krácené výši (prostřednictvím koeficientu), popř. kombinovaný nárok na odpočet DPH (tj. v poměrné a zároveň krácené výši), může příjemce žádat o proplacení poměrné části až po předložení daňového přiznání za zdaňovací období, tj. poté co je známa výše DPH, která byla za daný rok uplatněna u FÚ.

Faktura je do IS KP21+ zadávána k jednotlivým ŽoP v rozdělení na dvě části (faktura a – fakturovaná částka ve výši základu daně a faktura b – fakturovaná částka ve výši DPH). Průběžně lze žádat o proplacení podpory vztahující se pouze k základu daně (možno průběžně zařazovat do ŽoP), výdaje vztahující se k DPH je možno zařadit do ŽoP až po předložení daňového přiznání za zdaňovací období, na jehož základě bude možné zkontrolovat způsobilé výdaje vztahující se k DPH. Dále je třeba předložit opis kontrolního hlášení podávaného elektronicky na FÚ a bankovní výpis prokazující odvod DPH na FÚ, je-li relevantní. Upozorňujeme příjemce podpory, kteří jsou čtvrtletními plátcí DPH, že je třeba mít dostatečnou časovou rezervu pro podání podkladů pro ukončení projektu, tak aby mohly být podklady týkající se DPH řádně doloženy.

Pokud dojde ke změně plátcovství DPH v době realizace nebo udržitelnosti projektu ve smyslu vzniku nároku na odpočet DPH (včetně zpětného odpočtu), je příjemce podpory povinen neprodleně informovat SFŽP.

Pokud je poskytnutá podpora propočtena ze způsobilých výdajů projektu zahrnujících i DPH, pak v případě, že příjemci podpory vznikne z titulu plátcovství DPH nárok na odpočet DPH, přestává být DPH způsobilým výdajem a příjemce podpory je povinen neprodleně informovat SFŽP a odpovídající částku podpory vrátit.

Příjemci podpory je doporučeno vrátit finanční prostředky až na základě potvrzené informace SFŽP o vyčíslení vratek dle jednotlivých finančních zdrojů (podpora EFRR/FS).

B.1.6.4 Administrace zálohových faktur

V OPŽP se využití zálohových faktur nedovoluje. Toto se netýká zálohových faktur doložených se zúčtovací fakturou v rámci jedné ŽoP, které jsou považovány z hlediska OPŽP za řádnou fakturu.

B.1.6.4.1 Administrace pozastávek

SFŽP obecně nedoporučuje použití systému pozastávek/zadržného vůči zhotoviteli u projektů OPŽP. Pokud i přesto bude systém pozastávek využit, nesmí jeho aplikace odporovat ostatním

²² V případě tzv. "projektových schémat", tzn. v situaci, kdy příjemce obdrží podporu, kterou dále rozdělí mezi různé subjekty, jež projekty realizují, se posouzení navratitelnosti DPH provádí na úrovni těchto subjektů.

pravidlům pro administraci ŽoP – zejména pravidlu o nutnosti úhrady veškerých schválených způsobilých výdajů.

Bude-li faktura obsahovat pozastávku, musí být celková částka k úhradě faktury o tuto pozastávku ponížena. Podpora pak bude počítána pouze z částky bez pozastávky. Pozastávka bude následně doložena a uznána za způsobilou (je-li relevantní) spolu s případnou úhradou do ŽoP zvláště, buď ve formě další faktury, nebo dokladem o vypořádání pozastávek opatřeným podpisem statutárního zástupce a razítkem příjemce podpory případně elektronickým podpisem a označením číslem projektu. Úhrada pozastávky musí být doložena bankovním výpisem.

B.1.6.4.2 Administrace následné péče

Následná péče bude hrazena jednorázově po jejím úplném dokončení v rámci závěrečné ŽoP.

B.1.6.4.3 Administrace plateb u projektů EPC

Před podáním ŽoP doloží příjemce podpory fakturaci PM projektu spolu se „Žádostí o nastavení způsobilých výdajů projektů financovaných v režimu EPC“ (dále jen „Žádost EPC“), která je přílohou č. 09 těchto Pravidel. PM nastaví způsobilé výdaje a zašle příjemci podpory zpět schválenou a podepsanou „Žádost EPC“.

Příjemce podpory k podané ŽoP doloží:

- schválenou a podepsanou „Žádost EPC“,
- předmětné faktury a jejich případné částečné úhrady,
- Trojdohodu mezi zhotovitelem, bankou a příjemcem podpory nebo její dodatek, kde bude vyčíslena přesná částka postoupené pohledávky. Trojdohodu je možné také nahradit dvěma smlouvami (zhotovitel x banka + zhotovitel x příjemce podpory), se stejným právním dopadem jako v případě Trojdohody,
- bankovní výpis dokládající úhradu postoupené pohledávky bankou zhotoviteli.

Po zaslání platby EU podpory ze strany ZS příjemci podpory, provede příjemce podpory v případě ex post kombinovaných plateb úhrady faktur v souladu s pravidly OPŽP nejpozději do 10 pracovních dnů zhotoviteli částku EU podpory a případné další výdaje vztahující se ke způsobilým výdajům z doložených faktur, které nejsou součástí postoupené pohledávky. Tyto úhrady doloží příjemce podpory obratem Fondu. V případě ex post plateb musí být k ŽoP doloženy veškeré úhrady způsobilých výdajů zhotoviteli buď bankovní výpis o úhradě postoupené pohledávky bankou zhotoviteli nebo bankovní výpis o úhradě části faktury z účtu příjemce podpory případně kombinací obojího.

B.1.6.5 Režim financování projektu – žádosti o platbu

Definice režimů financování projektů v souladu s MPFT 2021+ jsou pro OPŽP:

- **Jednorázová ex post:** jednorázová ŽoP po ukončení fyzické realizace projektu, předkládaná je ke kontrole kompletní fakturace doplněná veškerými úhradami minimálně na úrovni CZV;
- **Průběžné ex post:** průběžné ŽoP v době realizace s uhrazenou fakturací. Neinvestiční projekty obcí, kde je podpora v souladu se zákonem č. 218/2000 Sb. zasílána prostřednictvím krajského úřadu, budou vždy administrovány tímto režimem financování. Stejně tak budou v tomto režimu administrovány i další platby zasílané prostřednictvím zřizovatele.
- **Kombinované:** jednorázové ŽoP nebo průběžné ŽoP doložené uhrazenou i neuhrazenou fakturací, uhrazení fakturace do 10 pracovních dní od data poskytnutí podpory. Režim kombinovaných plateb nelze uplatnit u:
 - faktur vystavených v jiné měně než CZK,
 - jiného než dodavatelského způsobu realizace a financování projektu,
 - projektů OSS a SPO,
 - zálohových faktur krytých zúčtovací fakturou.
 - Plateb zasílaných zprostředkovaně např. u PO ÚSC²³, kdy jsou platby zasílány prostřednictvím zřizovatele
- **Ex ante²⁴:** finanční záloha na základě ŽoP bez fakturace s následným vyúčtováním formou zúčtovací ŽoP s doloženými doklady. Tento druh plateb je využíván pouze u výzev na projekty kotlíkových dotací. Při poskytování ex ante plateb, tj. záloh příjemcům podpory, musí být respektovány následující podmínky:
 - první záloha je poskytnuta s nezbytně nutným předstihem před termínem zahájení realizace projektu,
 - zálohy jsou příjemci podpory vypláceny dle plánovaných potřeb projektu, přičemž celkový objem záloh vyplacený příjemci podpory v daném okamžiku nesmí překročit objem prostředků dosud vyúčtovaných příjemcem podpory

²³ V případě, že je příjemcem podpory příspěvková organizace nebo školská právnická osoba zřízená svazkem obcí, je dotace zasílána prostřednictvím tohoto svazku.

²⁴ Částky úroků generované na bankovních účtech příjemců z prostředků poskytnutých v rámci ex ante financování projektů nejsou považovány za příjem projektu a příjemci je nejsou povinni vykazovat. Příjemci jsou však povinni využívat ex-ante poskytnuté prostředky pouze pro naplnění cíle a účelu projektu, a tudíž průběžným financováním projektu z poskytnutých záloh zajistit, že nebude docházet k dlouhodobému nevyužívání prostředků a tím vzniku úroků ve významnějším rozsahu. Vložení prostředků na termínovaný vklad je považováno za využití těchto prostředků na jiný účel, než je účel projektu a může v konečném důsledku znamenat porušení rozpočtové kázně.

a schválených ŘO o více než 30 % způsobilých výdajů projektu, resp. o 60 % v případě kotlíkových dotací ²⁵,

- v případě, že dojde ke snížení rozpočtu projektu, je nutné tento dopad zohlednit při poskytnutí další zálohové platby tak, aby objem poskytnutých prostředků, které nebyly dosud vyúčtovány příjemcem podpory a schváleny ŘO, nepřesáhl stanovených 30 % resp. 60 % způsobilých výdajů projektu,
- po obdržení zálohové platby předkládá příjemce podpory vyúčtování této platby a žádost o další ex-ante platbu ve lhůtách stanovených ve finančním plánu.

Tato žádost o ex-ante platbu se skládá zpravidla ze dvou částí:

- 1) vyúčtování předchozí zálohové platby,
- 2) žádost o platbu dalších prostředků.

Určení typu režimu financování bude dáno těmito pravidly viz tabulka níže a může být upřesněno na výzvě.

Tabulka 2: Určení typu režimu financování podle oblastí podpory

Způsob financování	Opatření	Poznámka
Ex ante	1.2.3	
Jednorázová ex post	1.5.1, 1.5.4, 1.6.1	Ve FP projektu může být pouze jedna ŽoP. U opatření 1.6.1 daný způsob financování platí pro výzvy Prevence škod způsobených šelmami a dravci v případě financování formou ZMV jednorázovými částkami.
Průběžné ex post	1.1.1, 1.1.2, 1.1.3, 1.1.4, 1.1.5, 1.2.1, 1.2.2, 1.3.1, 1.3.2, 1.3.3, 1.3.4, 1.3.5, 1.3.6, 1.3.7, 1.3.8, 1.3.9, 1.3.10, 1.3.11, 1.5.2, 1.5.5, 1.5.6, 1.5.7, 1.5.8, 1.5.9, 1.5.10, 1.5.11, 1.6.1, 1.6.2, 1.6.3, 1.6.4, 1.6.5, 1.6.6, , 2.1.1, 1.5.4	V případě 1.5.4 je možné využít průběžné ex post platby po schválení ze strany garanta výzvy.
Průběžné ex post / Kombinované	1.4.1, 1.4.2, 1.4.3, 1.4.4, 1.4.5, 1.5.3	Ex post u čistě neinvestičních projektů obcí a projektů PO ÚSC, kde jsou platby zasílané prostřednictvím zřizovatele a u projektů projektového schématu SFŽP

²⁵ V praxi lze např. poskytnout první zálohu ve výši 30 % resp. 60 % způsobilých výdajů projektu a další zálohy poté maximálně do výše vyúčtovaných prostředků. V případě, že není první záloha poskytnuta do výše 30 % resp. 60 % způsobilých výdajů projektu, je možné zbývající část doplatit v rámci samostatné zálohové platby nebo navýšením některé z dalších záloh nad rámec částky schváleného vyúčtování.

Průběžné ex post / Kombinované pro ÚSC	Pro projekty podané před datem účinnosti 9. verze PrŽaP	<p>Metoda financování "ex post" se vztahuje na:</p> <ul style="list-style-type: none"> • Příjemce, kteří nejsou územní samosprávné celky (ÚSC). • Čistě neinvestiční projekty obcí a PO ÚSC, kde platby procházejí přes zřizovatele.
	1.6.8	
Průběžné ex post / Kombinované pro ÚSC	Pro projekty podané po datu účinnosti 9. verze PrŽaP platí:	<p>Všechny subjekty zahrnuté ve výzvě mohou používat kombinované metody plateb.</p> <p>Pokud ale příjemce podpory není ÚSC, musí k ŽoP doložit úhradu vlastních zdrojů každého dokladu.</p> <p>Toto se nevztahuje na čistě neinvestiční projekty obcí a PO ÚSC, kde platby procházejí přes zřizovatele.</p>
	1.6.7 a 1.6.8	
Kombinované pro neziskové subjekty	Opatření 1.6.1, 1.6.2 a 1.6.3 a SC 1.3	<p>Výjimka pro neziskové subjekty</p> <p>Právní formy Spolek, Pobočný spolek, Obecně prospěšná společnost, Nadace a Nadační fond mohou využít formu financování prostřednictvím kombinovaných plateb</p> <p>(platí pro výzvy vyhlášené od data účinnosti 8. verze PrŽaP).</p>

Příjemce podpory vždy předkládá PM ŽoP včetně předepsaných příloh prostřednictvím IS KP21+. Příjemce podpory je povinen zahrnout doklady do ŽoP bez zbytečného prodlení a na základě finančního plánu projektu. Faktura je vždy vystavena na příjemce podpory v souladu s dodavatelskou smlouvou v platném znění. Fakturu příjemce podpory označí na soupisce dokladů variabilním symbolem – číslem daňového dokladu/faktury.

PM prověří ŽoP a faktury z věcného hlediska a potvrdí způsobilé výdaje, případně stanoví věcné krácení na ŽoP.

Klasifikaci na investiční a neinvestiční výdaje určuje příjemce podpory ve finančním plánu a rozpočtu projektu, na základě kterého vystavuje jednotlivé ŽoP. Příjemce podpory musí věnovat zvýšenou pozornost rozdělení na investiční a neinvestiční výdaje, neboť od toho se odvíjí charakter poskytované podpory a její zaúčtování poskytovatelem i příjemcem podpory podle platné legislativy. Případné změny členění investičních/neinvestičních výdajů vyžadují kromě úpravy finančního plánu i změnu rozpočtu a případně i vydání změnového právního aktu. V průběhu financování je změna možná pouze na prostředcích nefinancovaných prostřednictvím ŽoP.

Pokud je smlouva s dodavatelem výjimečně uzavřena v jiné měně než CZK (např. v EUR) a faktury jsou vystaveny v jiné měně než CZK, musí být faktury uhrazeny před podáním ŽoP (tj. pouze ex-post platby).

Budou-li faktury vystaveny v jiné než české měně, budou faktury přepočítány kurzem uvedeným na soupisce ŽoP v ISKP 21+. Případné rozdíly v účetním ocenění výdaje dané metodou účtování v souladu se zákonem o účetnictví a prováděcími vyhláškami oproti přepočteným ZV v soupisce ŽoP nejsou považovány za příjem projektu a ani způsobilý výdaj a nezakládají porušení rozpočtové kázně. Příjemci nejsou povinni tento rozdíl nijak vykazovat.

Případné způsobilé DPH u zahraničních faktur uvede příjemce na zvláštní řádek ŽoP v CZK ve výši, v jaké bylo odvedeno finančnímu úřadu. Výši DPH a jeho přepočet doloží příjemce relevantními dokumenty, ze kterých toto vyplývá.

ŽoP musí být vždy podána a administrována pouze v měně CZK. Uvolnění podpory na účet příjemce podpory je vždy v měně CZK.

Příjemce podpory může podat v rámci daného projektu ŽoP pouze se Zprávou o realizaci. Podepsaná ŽoP ze strany příjemce podpory je odeslána do systému MS2021+ ke schválení až v okamžiku podání ZoR.

Podání další ŽoP nebude příjemci podpory umožněno v případě, že předchozí ŽoP nebude minimálně ve stavu Schválená 2. stupeň – podepsaná. Pokud nedojde v případě kombinovaných plateb k zaslání bankovního výpisu (dále také „BV“) a doložení úhrady faktur minimálně na úrovni CZV z předchozí ŽoP, nemůže příjemce podpory podat další ŽoP. Pokud ji přesto podá, bude administrace této ŽoP pozastavena až do doby úhrady předchozí ŽoP.

Bankovní výpisy, případně další doklady prokazující úhradu výdajů dodavatelů, lze předkládat SFŽP prostřednictvím IS KP21+:

- současně s předložením ŽoP,
- nejpozději do 10 pracovních dnů od data poskytnutí podpory, budou-li na základě ŽoP proplaceny faktury neuhrazené u kombinovaných plateb. O doložení této úhrady je příjemce podpory povinen vždy informovat finančního manažera projektu emailem nebo prostřednictvím depeše v systému IS KP21+.

V případě, že příjemce podpory do ŽoP zahrne částečně uhrazené nebo neuhrazené faktury, je povinen nejpozději do 10 pracovních dnů od data poskytnutí (splatnosti) podpory doložit kompletní úhradu schválených způsobilých výdajů (tj. jak z prostředků podpory OPŽP, tak podíl vlastních zdrojů připadající na způsobilé výdaje). V případě nedoložení úhrady fakturace zašle Fond příjemci podpory urgenci a dojde k pozastavení dalšího financování. Nedoložení úhrady ani ve lhůtě stanovené dle urgencye nebo neuhrazení faktur do 10 pracovních dnů od data poskytnutí podpory bude považováno za porušení podmínek poskytnutí podpory (dle podmínek Právního aktu), což bude mít za následek porušení rozpočtové kázně.

Aplikuje-li příjemce podpory u dokládání způsobilé DPH institut tzv. nespolehlivého plátce podle § 106a zákona č. 235/2004 Sb., o dani z přidané hodnoty, zašle úhradu DPH přímo místně

příslušnému FÚ dle sídla dodavatele. Úhradu příjemce podpory dokládá bankovním výpisem a oznámením o nespolehlivém plátcí a podepsaným souhlasem dodavatele s tímto postupem. Pokud dodavatel vypořádal daň s FÚ a příjemci podpory vznikne nárok na vrácení této částky ze strany FÚ, doporučujeme vzniklou situaci konzultovat s FM projektu a dohodnout se na dalším postupu, např. částku DPH uhradit dodavateli a nový bankovní výpis doložit Fondu.

SFŽP na základě prověření věcné, finanční a formální správnosti fakturace a podané ŽoP uhradí podíl podpory (EFRR/FS) na bankovní účet příjemce podpory. ŽoP bude zpracována a předána k proplacení do 40 pracovních dnů od jejího zaregistrování v MS2021+, nedojde-li ke skutečnostem majícím za následek pozastavení administrace ŽoP (např. požadavek na doplnění ze strany PM/FM). Lhůta se vzhledem k režimu proplácení a čerpání podpory ze státního rozpočtu (podpora EFRR/FS) nevztahuje na OSS a SPO.

Pro hladký průběh financování projektů OPŽP se příjemcům podpory doporučuje definovat finančně platební podmínky:

- ve smlouvách s dodavateli: fakturované období minimálně 1 měsíc,
- ve smlouvách o vedení bankovních účtů: bankovní výpisy mít pohotově k dispozici (denně, nebo po každém pohybu na bankovním účtu) pro operativní dokládání řádně použitých poskytnutých prostředků.

B.1.6.5.1 Provedení kontrol předložených faktur a ŽoP

Fond provádí kontrolu věcné správnosti fakturace přiložené k ŽoP z hlediska souladu výdajů požadovaných k proplacení s Právním aktem, oprávněnosti fakturace v návaznosti na smluvní vztahy vzešlé ze zadávacího/výběrového řízení, věcné správnosti položek a vazby předložených podkladů na předmět podpory Právního aktu, včetně termínů realizace, vazby jednotlivých položek na základ pro stanovení podpory, věcnou a finanční oprávněnost faktur.

Součástí kontroly formální a finanční správnosti ŽoP, faktur, bankovních výpisů, případných dalších účetních dokladů jsou kontroly bankovních spojení a použitých platebních symbolů (variabilní symbol, číslo faktury, částka k úhradě). Jako variabilní symbol při úhradě faktur dodavateli bude použito číslo faktury, příp. variabilní symbol uvedený dodavatelem na faktuře (bude-li se lišit od čísla faktury). V případě že se variabilní symbol uvedený na platbě na BV bude lišit od čísla faktury nebo jejího variabilního symbolu, bude Fond požadovat prohlášení ze strany dodavatele, že danou fakturu považuje za uhrazenou. Lhůta pro poskytnutí podpory se po uvedené době přerušuje.

V případě, že došlo k oboustrannému zápočtu pohledávek a závazků mezi příjemcem podpory a zhotovitelem (úhrada způsobilých výdajů není v plné výši doložena BV), je vždy nutno předložit písemnou smlouvu/dohodu o započtení vzájemných plnění stejného druhu (pohledávek a závazků) vzniklých na základě smluvního vztahu mezi příjemcem podpory faktury a fakturujícím zhotovitelem, podepsanou příjemcem podpory i zhotovitelem. Tato oboustranná vzájemná dohoda musí být uzavřena v souladu s občanským zákoníkem.

V dohodě musí být uvedeny smluvní strany, identifikace projektu a faktur/y (v případě odlišného variabilního symbolu oproti číslu faktury je vhodné uvést i variabilní symbol), vzájemně započtené částky a měny, datum podpisu smluvních stran a podpisy obou smluvních stran. V případě, že příjemce podpory nebude schopen doložit oboustranný zápočet daného výdaje, stává se tento výdaj nezpůsobilým a v tomto případě nemusí být úhrada částečné způsobilé faktury plně doložena (musí být však doloženy zbylé způsobilé výdaje). Případně, pokud bude výdaj schválen a proplacen a nebude (u kombinovaných plateb) ani do 10 dnů od data převodu podpory doložen oboustranný zápočet, bude to řešeno jako porušení rozpočtové kázně.

Úhrada faktury jiným subjektem než příjemcem podpory:

Výdaj může být výjimečně uhrazen bankou nebo jinou finanční institucí na základě smluvního vztahu s příjemcem podpory.

B.1.6.6 Zamezení dvojímu financování

Příjemce podpory je povinen zajistit důsledné oddělení všech prostředků na zajištění vlastních zdrojů (vč. případného spolufinancování z jiných Fondů EU, z jiných nástrojů EU či z národních veřejných prostředků) a to jak v relevantních účetních dokladech, tak i v účetnictví příjemce, aby bylo možné v každém okamžiku prokázat, že nedochází k překryvu jednotlivých podpor.

Zejména upozorňujeme na prostředky spadající pod režim zjednodušených metod vykazování výdajů. Zde doporučujeme příjemci zajistit, aby prostředky využitě z jiných zdrojů byly v účetnictví projektu odděleny tak, aby jejich využití neindikovalo dvojí financování vzhledem k podmínkám právního aktu vydaného spolufinancujícím subjektem. Pro nepřímé výdaje financované z jiných veřejných zdrojů než z OPŽP (např. z prostředků SFŽP ČR v rámci výzev NP ŽP 3/2020 Projektová příprava – VH projekty a 6/2020 Projektová příprava – sucho a povodně²⁶ nebo krajských či místních dotačních prostředků) platí, že nesmí docházet ke dvojímu financování a je nutné tyto další veřejné zdroje na úhradu vzniklých výdajů (nákladů) zaúčtovat vždy odděleně od projektů z OPŽP s přijatými úhradami nepřímých výdajů.

Žadatel může podat v rámci výzvy více žádostí o dotaci, avšak nikoliv na stejný předmět podpory (tj. výdaje, ze kterých je stanovena dotace).

Je-li žadatel v rámci projektu OPŽP současně žadatelem o podporu z dalších výzev fondů EU, je povinen před vydáním Právního aktu OPŽP zahrnujícím identické položky způsobilých výdajů projektu požadované v jiných výzvách fondů EU, neprodleně odstoupit od dalších Právních aktů na stejný předmět podpory a tuto skutečnost doložit SFŽP.

Pokud žadatel v žádosti o podporu zakomponoval do financování projektu (na zajištění podílu vlastních zdrojů) další subjekty, musí bezodkladně o těchto subjektech prostřednictvím IS KP21+ informovat SFŽP a doložit FM smlouvy nebo jiné dokumenty, na jejichž základě bude spolufinancování probíhat. Toto platí pro celý životní cyklus projektu.

²⁶ U projektů výzev NPŽP 3/2020 a 6/2020 na projektovou přípravu není poskytnutá podpora součástí CZV návazného projektu OPŽP.

Vlastní spolufinancování projektu (úhrada faktur dodavateli) bude probíhat přes bankovní účty příjemce podpory, tedy nikoliv přímo z bankovního účtu spolufinancujícího subjektu na účet dodavatele.

Je-li spolufinancujícím subjektem banka, SFŽP akceptuje spolufinancování projektu formou bankovního úvěru. Příjemci podpory je umožněno hradit faktury dodavateli nejen z účtu příjemce podpory, ale i prostřednictvím úvěrového účtu příjemce podpory, ze kterého příjemce podpory případně banka hradí faktury dodavateli. Další případné formy bankovního spolufinancování je nutné projednat s FM před podáním žádosti o podporu a porovnat, zda nejsou v rozporu s obecnou metodikou způsobilosti.

B.1.6.7 Administrace ŽoP, kde je dodavatelem fyzická osoba nepodnikající

V případě, že je dodavatelem projektu fyzická osoba nepodnikající, je možné tyto náklady administrovat prostřednictvím ŽoP za těchto podmínek:

- platba od příjemce podpory fyzické osobě proběhne na základě smlouvy o dílo (dále také „SoD“), případně objednávky a dle jejích podmínek,
- součástí ŽoP bude předávací protokol (faktura) a bankovní výpis o úhradě. Veškeré finanční toky budou doloženy bankovním výpisem z účtu příjemce podpory.
- do ŽoP je možné vložit takový náklad pouze jednorázově za celou SoD,
- v SoD a předávacím protokolu musí být vždy uvedeno číslo projektu, jehož se týká.

B.1.6.8 Jiný než dodavatelský způsob realizace a financování (části) projektu

Za tento způsob realizace se považují zejména osobní náklady, práce svépomocí a nákup materiálu pro práci svépomocí. Tento způsob administrace je umožněn pouze v rámci režimu ZMV a u projektů typu „Monitoring, mapování a sledování stavu“ a mimo režim ZMV pouze pro resortní organizace MŽP.

Dále jsou za dodržení následujících podmínek způsobilé náklady na finanční příspěvek vlastníků nebo nájemců dotčených pozemků na opatření ke zlepšování přírodního prostředí hrazeny na základě písemné dohody.

V případě písemných dohod s vlastníky či nájemci pozemků (veřejnoprávních smluv) uzavřených dle § 68 a § 69 zákona č. 114/1992 Sb., o ochraně přírody a krajiny, je možné hradit finanční příspěvek poskytovaný dle tohoto zákona, a to maximálně do limitu 100 % Nákladů obvyklých opatření MŽP. Žádost o platbu musí být doložena:

- uzavřenou písemnou dohodou (veřejnoprávní smlouvou) dokládající vznik závazku, ve které bude jednoznačně definován rozsah činností, které mají být na jejím základě provedeny, případně dodatkem k dohodě, je-li uzavřen,
- vyúčtováním rozsahu provedených prací na základě provedení kontroly dokládající plnění závazku,
- výpisem z účtu dokládající uhrazení prostředků.

B.1.6.9 Osobní přímé (mzdové) náklady

U výdajů resortních organizací MŽP mimo režim ZMV je místo mzdových listů možné předkládat výpis „Rozdělení čerpaných prostředků (včetně hodin)“. Dále je třeba předložení prohlášení mzdové účtárny o výši zaplaceného sociálního a zdravotního pojištění a prohlášení, že došlo ke skutečnému proplacení mezd dotčeným pracovníkům. Veškeré podklady a účetní záznamy související s vykazovanými osobními náklady musí být k dispozici u příjemce podpory pro případné kontroly ze strany zprostředkujícího subjektu aj.

B.1.6.9.1 Zjednodušené vykazování skutečných výdajů do 10 000 Kč včetně DPH

V případě resortní organizace MŽP využívající jiný než dodavatelský způsob realizace mimo režim ZMV, je možné výdaje v hodnotě do 10 000 Kč s DPH doložit uhrazenými zjednodušenými daňovými doklady vykazovanými ZS samostatně nebo prostřednictvím seznamu účetních dokladů společně s doloženými naskenovanými účetními doklady. Dále je třeba předložit prohlášení o tom, že zadavateli není známo, že by cena obvyklá v místě plnění (při zabezpečení srovnatelné kvality) byla nižší než cena zadané zakázky.

B.1.6.9.2 Osobní přímé náklady a náklady na materiál zahrnuté v interní faktuře

V případě resortní organizace MŽP musí být tyto náklady mimo režim ZMV doloženy podrobnou kalkulací výše prvotních nákladů a podrobným rozpisem fakturovaných částek (např. protokolem o provedené práci, příp. dokladem obdobné průkazní hodnoty).

Příjemce podpory je povinen doložit, že došlo ke skutečnému uhrazení uvedených výdajů jednotlivým příslušným osobám (zaměstnancům) či dodavatelům a v případě osobních nákladů také, že došlo k odvodu příslušné části sociálního a zdravotního pojištění:

- kopií bankovního výpisu z účtu příjemce podpory (v případě osobních nákladů, nákladů na cestovné a nákladů na materiál) nebo zaměstnance (v případě osobních nákladů),
- kopií výdajového pokladního dokladu (v případě nákladů na cestovné), pokud nebyly náklady vyplaceny podle předchozího bodu nebo pokud není na cestovním příkaze potvrzena výplata cestovného,
- prohlášením mzdové účtárny o výši zaplaceného sociálního a zdravotního pojištění za zaměstnance – v případě osobních nákladů,
- kopií zjednodušeného daňového dokladu vystaveného na příjemce podpory (v případě nákladů na materiál v hodnotě do 10 000 Kč s DPH)
- v případě předložení interních faktur potvrzením účtárny a statutárního zástupce příjemce podpory (formou prohlášení), že již došlo ke skutečnému proplacení mezd vč. zákonných odvodů dotčeným pracovníkům a k úhradě nákladů na materiál, tj. že prvotní náklady zahrnuté v kalkulaci interní faktury byly příjemcem podpory zaplacený v plné výši, všechny účetní doklady a účetní záznamy související s vykazovanými příjmy/výdaji a ostatními finančními operacemi projektu OPŽP splnily

požadavky na věcnou, finanční a formální správnost stanovené zákonem č. 563/1991 Sb., o účetnictví, v platném znění a příjemce podpory je eviduje s jednoznačnou vazbou ke konkrétnímu projektu OPŽP Z výše uvedeného vyplývá, že příjemce podpory v ŽoP dokládá vždy již uhrazené způsobilé výdaje.

B.1.6.10 Finanční vypořádání

V souladu se zněním § 6 odst. (4) vyhlášky č. 433/2024 Sb., o finančním vypořádání, účinné od 1. 1. 2025, neuvádí příjemce dotace v tabulkách požadovaných vyhláškou údaje k této dotaci, pokud jsou tyto údaje vedené v agendovém informačním systému (v případě OPŽP jsou údaje vedené v MS2021+) a jsou přístupné poskytovateli dotace. Z tohoto důvodu od 1. 1. 2025 není toto dokládání finančního vypořádání v OPŽP vyžadováno.

B.1.6.11 Vratky a jiné korekce finančního plnění projektu

Příjemce podpory je povinen vrátit poskytnuté finanční prostředky, příp. jejich část, jestliže pomine účel, pro který je podpora poskytována. Stejně tak je povinen postupovat v případě, že oprávněná potřeba použít poskytnuté finanční prostředky pomine pouze na přechodnou dobu.

Příjemce podpory je povinen vrátit tu část poskytnuté podpory, která odpovídá případnému překročení procentního podílu uvedeného v Právním aktu, nebo v případě, kdy příjemce podpory zjistí překročení nominální výše podpory, která měla být poskytnuta. V takovém případě doporučujeme, aby příjemce podpory nejprve kontaktoval příslušného PM a FM a ověřil si správnost vyčíslení vratky, čísel účtů a platebních symbolů týkajících se poukázání vratky.

Pokud v **ex post financovaném** projektu ZS identifikuje, že výdaj zařazený do žádosti o platbu není způsobilý, neproplatí jej (na ŽoP provede tzv. věcné krácení). Nárokování výdaje, který nesplňuje podmínky způsobilosti, není porušením podmínek Právního aktu a nepředstavuje porušení rozpočtové kázně dle § 44 odst. 1 rozpočtových pravidel.

Je-li u **ex ante financovaného** projektu zjištěno, že výdaj, na který byla použita zálohově poskytnutá a již schválená vyúčtovaná podpora, není způsobilý, je postupováno podle příslušných ustanovení rozpočtových pravidel. Chybou dotčené prostředky státního rozpočtu (včetně zdrojů státního rozpočtu, kterými jsou předfinancovány zdroje EU) musí být do státního rozpočtu navráceny. V případě, že je do zúčtovací ŽoP uveden výdaj, který je označen za nezpůsobilý, nebude tento výdaj uznán pro zúčtování faktury a stane se výdajem z prostředků příjemce podpory projektu. Příjemce podpory ručí za to, že nedojde ke zneužití prostředků, které mu byly zálohově zaslány.

V případě vyčíslení vratky nevyužitých prostředků ex ante financovaného projektu zašle ZS příjemci podpory výzvu k vrácení nevyužitých prostředků podpory včetně dispozic pro vrátku. Příjemce podpory provede vrátku prostředků ve lhůtě do 30 pracovních dnů od doručení této výzvy.

Porušení rozpočtové kázně, porušení podmínek Právního aktu:

Poskytovatel podpory má povinnost vždy řádně prošetřit veškeré okolnosti, které nasvědčují možnému pochybení v souvislosti s podporou.

Zjistí-li ZS nebo ŘO pochybení ve vztahu k **doposud nevyplacené** podpoře nebo její části, resp. se ZS/ŘO důvodně domnívá, že příjemce podpory v přímé souvislosti s ní porušil povinnosti stanovené právním předpisem nebo nedodržel účel podpory nebo podmínky, za kterých byla podpora poskytnuta, rozhodne o nevyplacení podpory nebo její části (opatřením dle ustanovení § 14e rozpočtových pravidel).

Proti opatření dle § 14e rozpočtových pravidel může příjemce podpory ve lhůtě 15 dnů ode dne, kdy opatření obdržel, podat námitky dle tohoto ustanovení. Při vypořádání námitek postupuje ŘO dle § 14e odst. 3 a 4 rozpočtových pravidel.

V případě, že ZS/ŘO zjistí pochybení ve vztahu k **již vyplaceným** finančním prostředkům, vyzve ŘO příjemce podpory v závislosti na charakteru pochybení k nápravě dle § 14f odst. 1, nebo k vrácení podpory nebo její části ve stanovené lhůtě dle § 14f odst. 3 rozpočtových pravidel. Pokud příjemce podpory výzvě k provedení opatření k nápravě nebo vrácení podpory či její části nevyhoví, ŘO případ předá spolu s relevantní dokumentací příslušnému orgánu finanční správy k dalšímu řízení. V případě podezření na nedodržení účelu poskytnuté dotace se § 14f odst. 1 či 3 nevyužívá a ŘO rovnou předává podnět příslušnému orgánu finanční správy k prošetření. U organizačních složek státu (OSS), které mají prostředky na financování projektu narozpočtované ve své kapitole, se v případě zjištění jakéhokoliv pochybení u již vyplacených prostředků nevyužívá § 14f odst. 1 či 3 a případ je vždy rovnou předán orgánu finanční správy.

U příjemců typu OSS a SPO bude porušení povinností administrováno v souladu se zákonem č. 218/2000 Sb., o rozpočtových pravidlech, ve znění pozdějších předpisů.

Příjemce podpory je povinen neprodleně nahlásit FM projektu a zdokladovat veškeré (vyměřené, realizované) vratky, odvody, penále, finanční nesrovnalosti a další možné korekce finančního plnění uplatněné dotčenými orgány (např. FÚ) či jinými subjekty na projektu OPŽP.

B.1.6.12 Pokyny k účtování o přijaté podpoře na úrovni příjemce podpory

Doložení výdajů projektu prostřednictvím účetních dokladů se řídí vnitrostátními právními předpisy i předpisy Evropské unie a je nezbytné, aby příjemce podpory vedl průkaznou a jasně oddělenou evidenci pro sledování přijatých a použitých podpor a účtoval způsobem, který zajistí jednoznačné přiřazení příjmů a výdajů ke konkrétnímu projektu.²⁷ V případě příjmů a výdajů spadajících pod režim ZMV nebude zaúčtování těchto výdajů ze strany ZS/ŘO ani kontrolních orgánů kontrolováno. V případě, že příjemce obdrží v rámci režimu ZMV

²⁷ V případě vyhlášení výzvy, kdy by byly přijímány i projekty s realizací v předchozích letech a již uzavřenou účetní evidencí, je nutné všechny účetní doklady týkající se daného projektu jasně označit a popsat. Dále je nutné pořádit přesný a úplný seznam těchto dokladů včetně evidence zaúčtování a opatřit tento seznam razítkem a podpisem statutárního zástupce.

prostředky, které nemůže přiřadit k výdajům daného projektu, zůstávají tyto prostředky ve vlastnictví příjemce a jejich využití není neoprávněným použitím peněžních prostředků.

Příjemci podpory, na které se vztahuje povinnost třídit skutečné a rozpočtované příjmy a výdaje, postupují dle rozpočtové skladby stanovené zákonem č. 218/2000 Sb., o rozpočtových pravidlech a dle vyhlášky č. 323/2002 Sb., o rozpočtové skladbě, ve znění pozdějších předpisů a sestavují finanční výkazy podle vyhlášky č. 449/2009 Sb., o způsobu, termínech a rozsahu údajů předkládaných pro hodnocení plnění státního rozpočtu, rozpočtů státních fondů, rozpočtů územních samosprávných celků, dobrovolných svazků obcí a Regionálních rad regionů soudržnosti, ve znění pozdějších předpisů, evidují odděleně položky vztahující se k podpoře.

Příjemci podpory, kteří vedou účetnictví dle zákona č. 563/1991 Sb., o účetnictví v plném rozsahu nebo ve zjednodušeném rozsahu, účtují podvojnými zápisy o stavu a pohybu majetku, závazků, dále o nákladech a výnosech a o výsledku hospodaření vztahujícímu se k podpoře.

Příjemci podpory, kteří vedou jednoduché účetnictví dle zákona č. 563/1991 Sb., o účetnictví, evidují výdaje a příjmy, majetek a závazky vztahující se k podpoře.

Způsobilé i nezpůsobilé výdaje projektu v případě dodavatelského způsobu realizace projektu i v případě jiných, než dodavatelských způsobů realizace musí být vedeny:

- a. **v účetnictví příjemce** podpory v souladu se zákonem č. 563/1991 Sb., o účetnictví, ve znění pozdějších předpisů (dále jen „zákon o účetnictví“) nebo
- b. **v daňové evidenci** v souladu se zákonem č. 586/1992 Sb., o daních z příjmů, ve znění pozdějších předpisů nebo
- c. **v operativní evidenci** pro vyúčtování podpory dle níže uvedených pokynů.

Ad a) Příjemce podpory je povinen vést oddělenou účetní evidenci pro sledování a vykazování přijatých a použitých podpor.

U osobních nákladů (prací svépomocí) jsou příjemci podpory, kteří vedou podvojně účetnictví, povinni vykazovat podle zákona o účetnictví a prováděcí vyhlášky pro daný typ subjektu i tzv. aktivaci vlastní výroby.

Ad b) Příjemci podpory, kteří nevedou účetnictví podle zákona č. 563/1991 Sb., o účetnictví, v platném znění, jsou povinni vést daňovou nebo operativní evidenci rozšířenou o následující požadavky:

- příslušné doklady musí splňovat předepsané náležitosti účetního dokladu ve smyslu § 11 zákona č. 563/1991 Sb., o účetnictví, v platném znění s výjimkou bodu f),
- předmětné doklady musí být správné, průkazné, srozumitelné a průběžně chronologicky vedené způsobem zaručujícím jejich trvalost,
- při kontrole poskytne příjemce podpory, který vede daňovou evidenci podle zákona č. 586/1992 Sb., o daních z příjmů, v platném znění, na vyžádání kontrolnímu orgánu daňovou evidenci v plném rozsahu,

- uskutečněné příjmy a výdaje jsou vedeny s jednoznačnou vazbou k příslušnému projektu, ke kterému se vážou, to znamená, že na dokladech – zejména fakturách musí být jednoznačně uvedeno číslo projektu, ke kterému se vztahuje. Bankovní výpisy dokládající úhradu nemusí být označeny číslem projektu, ale je nutné u nich dodržet pravidlo oddělené evidence.

Ad c) Operativní evidenci pro vyúčtování podpory jsou povinny vést fyzické osoby podnikající, které uplatňují výdaje procentem z příjmů podle zákona č. 586/1992 Sb., o daních z příjmů, v platném znění a dále fyzické osoby nepodnikající. Příjemce podpory je povinen evidovat veškeré příjmy a výdaje související s příslušným projektem v tabulkovém přehledu a archivovat v souladu s podmínkami poskytnutí podpory veškerou dokumentaci související s projektem, včetně faktur a bankovních výpisů prokazujících příjem podpory, příp. příjem prostředků od spolufinancujících subjektů a úhrady dodavatelům.

B.1.7 Právní režim, kontroly, audit a řešení nesrovnalostí

B.1.7.1 Právní vztah k předmětu podpory a provozování

Podpora je žadateli poskytnuta v případě, že žadatel je, případně se po ukončení projektu stane, vlastníkem předmětu podpory, není-li dále v textu těchto Pravidel nebo v Právním aktu uvedeno jinak.

Příjemce podpory je povinen ponechat předmět podpory ve svém vlastnictví nebo v právním režimu stanoveném pro daný typ opatření alespoň po dobu 5 let (případně po dobu určenou pro daný typ projektu), přičemž příjemce podpory alespoň po tuto dobu zajistí udržitelnost projektu (není-li dále v textu nebo v Právním aktu stanoveno jinak). Jako vlastník se posuzuje i subjekt, který předmět podpory podle zákona spravuje, resp., jemuž je předán k hospodaření (například státní příspěvkové organizace, státní podniky).

V případě, že předmět podpory (resp. nemovitost na/ve které má být projekt realizován) je ve spoluvlastnictví, musí být všichni spoluvlastníci oprávněnými příjemci podpory. Jako žadatel pak vystupuje jeden ze spoluvlastníků, který doloží souhlas ostatních spoluvlastníků s realizací projektu včetně prohlášení o umožnění zachování výsledků realizace projektu minimálně po dobu 5 let (případně po dobu určenou pro daný typ projektu) od jeho ukončení. Toto neplatí u opatření 1.1.1, 1.1.2, 1.1.3 a 1.1.4 a dále 1.2.1, kde může být předmět podpory (jedná se o budovu či pozemek, na kterých je projekt realizován) částečně vlastněn neoprávněnými příjemci podpory. Jako žadatel potom vystupuje oprávněný příjemce podpory, který doloží souhlas ostatních spoluvlastníků s realizací projektu, včetně prohlášení o zachování výsledků realizace min. po dobu udržitelnosti projektu.

Výjimky z povinnosti vlastnit předmět podpory:

Výjimka z povinnosti vlastnit předmět podpory nesmí ohrožovat plnění základních pravidel a poskytování podpor z fondů EU.

Pokud věci, které mají být s požadovanou podporou pořízeny (popřípadě rekonstruovány, upraveny nebo jinak výrazně zhodnoceny), nejsou a nebudou součástí nemovitosti, (tj. budovy

(stavby), případně pozemku, ve které/ na kterém jsou nebo budou po ukončení realizace projektu umístěny), je přípustné, aby žadatel byl nájemcem příslušné nemovité věci nebo měl zajištěn takový právní vztah k dotčené nemovitosti, který zajistí plnění účelu dotace po dobu udržitelnosti.

Pokud to charakter projektu umožňuje (např. projekty spočívající ve vytváření a obnově krajinných či vodních prvků a přírodních stanovišť, výsadbě a revitalizaci zeleně a dále v posílení biologické rozmanitosti), postačí, je-li žadatel nájemcem předmětu podpory, příp. je oprávněným z věcného břemene, vypůjčitelem, pachtýřem nebo je na základě jiného písemného dokumentu (souhlasu) oprávněn projekt realizovat a zajistit jeho udržitelnost. Je-li žadatelem orgán ochrany přírody a jedná se o opatření ke zlepšování přírodního prostředí podle § 68 odst. 3 a 4 zákona č. 114/1992 Sb. o ochraně přírody a krajiny, v platném znění; souhlas vlastníků s realizací projektu není vyžadován. U fyzických osob nepodnikajících je realizace projektu na základě pronájmu, případně souhlasu vlastníka, přípustná pouze jedná-li se o pozemky jiných fyzických osob nepodnikajících, územně samosprávných celků, správ národních parků, správ jeskyní ČR a AOPK ČR, a to z důvodu zamezení přenosu výhody z podpory na podnik. Výjimkou jsou pozemky státních podniků, na kterých fyzická osoba nepodnikající může realizovat opatření za předpokladu, že projekt nezakládá veřejnou podporu a projekt by nepředstavoval veřejnou podporu ani v případě, že by byl realizován přímo státním podnikem. Přitom není přípustný pronájem, jehož důvodem je skutečnost, že vlastník nemovitosti by na rozdíl od žadatele nemohl obdržet podporu, popřípadě by ji mohl obdržet za méně výhodných podmínek.

Z nájemní smlouvy (nebo jiného písemného dokumentu) musí být zřejmé, že vlastník dotčené nemovitosti souhlasí s realizací projektu a umožní, aby výsledky realizace projektu byly zachovány minimálně po dobu 5 let (případně po dobu určenou pro daný typ projektu) od ukončení realizace projektu.

Pro účely posouzení právního vztahu k předmětu podpory jsou na úroveň nájemce postaveny osoby, jejichž právní vztah k předmětu podpory jim dává alespoň taková práva, jaká má nájemce.

Vyžaduje-li to charakteristika určité skupiny projektů, jsou bližší podmínky právního vztahu žadatele k předmětu podpory, resp. k nemovitostem dotčeným realizací projektu, stanoveny v kapitole D těchto Pravidel u příslušného SC a opatření, případně ve vydaném Právním aktu.

Podmínka vyřešeného majetkoprávního vztahu k nemovité věci neplatí v případě, že předmětem podpory jsou přemístitelná (mobilní) zařízení, v tomto případě postačí (i neformální) souhlas vlastníka dané nemovité věci s umístěním takového zařízení.

V případech, na které nelze jednoznačně vztáhnout podmínky právního vztahu k předmětu podpory stanovené v Pravidlech, posuzuje přípustnost právního vztahu žadatele k předmětu podpory ZS. Přitom musí být zabezpečeno plnění základních pravidel a náležitostí poskytování podpor z fondů EU, zejména podle Obecného nařízení.

Podmínky pro provozované projekty a pro projekty vyžadující následnou údržbu:

Pokud není v kapitole D příslušného SC stanoveno jinak, příjemce podpory bude předmět podpory provozovat, případně zajistí jeho provozování alespoň po dobu 5 let (případně po dobu určenou pro daný typ projektu) od ukončení realizace projektu.

V případech, kdy nelze reálně požadovat plnění výše uvedené povinnosti, může odlišný způsob provozování předmětu podpory/následné údržby povolit Řídicí orgán po vyjádření ZS. Přitom musí být zabezpečeno plnění základních pravidel a náležitostí poskytování podpor z fondů EU, zejména podle Obecného nařízení.

B.1.7.2 Právní stav předmětu podpory

Pokud jde o právní stav předmětu podpory, je třeba, aby nebyl nijak právně zatížen, zejména aby nebyl bez souhlasu poskytovatele podpory zastaven ve prospěch jiné osoby (vyjma takových věcných břemen, u kterých výkon práv z nich odvozený nemůže ohrozit realizaci akce ani plnění jejího účelu) po stanovenou dobu. Povinnost, že ani po stanovenou dobu udržitelnosti projektu nebude předmět podpory právně zatížen, bude stanovena i v Právním aktu. Žadatel je povinen o právním zatížení předmětu podpory vždy informovat SFŽP, který charakter právní zátěže posoudí a určí další postup.

B.1.7.2.1 Výjimky z povinnosti právně nezatížit předmět podpory

Případné právní zatížení se připouští u nemovitých věcí, které jsou zatíženy zástavním právem zákonným nebo zástavním právem zřízeným k zajištění plnění povinností při poskytnutí podpory (investiční) ze státního rozpočtu apod.

Případné právní zatížení se připouští u pozemků, kterými mají být pouze vedeny sítě, např. kanalizace, elektrické, případně plynovodní přípojky apod. To platí obdobně pro nemovité věci, na kterých mají být realizována opatření SC 1.3 (netýká se podaktivity 1.3.1.1.4 a dále opatření 1.3.4 a 1.3.9) a 1.6 (netýká se aktivity 1.6.1.5 – návštěvnických středisek a opatření 1.6.4). Odstranění právní zátěže může v těchto případech požadovat SFŽP, dojde-li k závěru, že právní zatížení by mohlo ohrozit plnění účelu projektu a jeho udržitelnost po stanovenou dobu. SFŽP může v odůvodněných případech požadovat zajištění udržitelnosti projektu prostřednictvím odpovídajících právních nástrojů (např. zřízení věcného břemene).

B.1.7.2.2 Právní zatížení předmětu podpory v okamžiku před vydáním Právního aktu

Žadatel je povinen neprodleně oznámit SFŽP uzavření jakékoli smlouvy týkající se zajištění předmětu podpory, a to ve kterékoliv fázi administrace projektu. Zástavu předmětu podpory, případně zajišťovací převod vlastnického práva s odkládací podmínkou je možné pouze ve prospěch banky s licencí ČNB, případně ve prospěch zprostředkovatele financování aktiv definovaného vyhláškou 314/2013 Sb. v § 3 c), pokud tento zprostředkovatel splňuje následující podmínky:

- má sídlo v České republice, nebo v České republice vykonává činnost prostřednictvím pobočky a je úvěrovou institucí ve smyslu čl. 4 odst. 1 bodu 1 nařízení (EU) č. 575/2013²⁸;
- poskytuje finanční produkty, které umožňují poskytovat půjčky se zástavou na předmětu podpory, případně se zajišťovacím převodem vlastnického práva a zajistí, že předmět podpory bude vždy ve výhradním vlastnictví žadatele;

postupuje při poskytování úvěrů v souladu s článkem 79 směrnice 2013/36/EU o přístupu k činnosti úvěrových institucí a o obezřetnostním dohledu nad úvěrovými institucemi a toto doloží splněním maximální 5% výše kritéria non-performing loans (NPLs)²⁹ dle níže uvedeného. V případě právního zatížení, které předchází vydání Právního aktu, žadatel zašle SFŽP prostřednictvím MS2021+ žádost o posouzení zástavy či jiného právního zatížení předmětu podpory a doloží:

- v případě, že předmět podpory je nebo bude spojen s nemovitostí, na které vážne zástava (případně k ní má být zřízena), prohlášení žadatele o nemovitostech dotčených realizací projektu a o právním vztahu k nim, zástavní smlouvu/y;
- vzor³⁰ / uzavřenou úvěrovou smlouvu nebo závazný úvěrový příslib včetně smluvních a zajišťovacích podmínek;
- v případě deletrvajících úvěrů, kde již probíhá splácení, referenci úvěrující banky s licencí ČNB / zprostředkovatele financování aktiv o řádném splácení úvěru / zápůjčky a o eliminaci rizik spojených se zajištěním předmětu podpory;
- Případné další podklady vyžádané FM.

V případě právního zajištění ve prospěch zprostředkovatele financování aktiv se musí jednat o zprostředkovatele, který Fondu doložil vyšší kritéria NPLs³¹ za poslední účetní období z posledních auditovaných výsledků prostřednictvím Fondem požadovaného vzorového dokumentu.

Součástí kontroly je posouzení případné plánované či již existující právní zátěže vážnoucí na věcech nemovitých i movitých, které jsou dotčeny realizací akce.

FM posoudí kompletnost předložených dokladů a naplnění formálních podmínek dle těchto Pravidel pro možnost právního zajištění předmětu podpory, může si vyžádat doplnění podkladů. Žádosti o podporu s řádně doloženými a relevantními podklady postoupí, za předpokladu přijatelného právního zatížení, do další administrace.

²⁸ Dle předmětného článku nařízení se úvěrovou institucí rozumí podnik, jehož činnost spočívá v přijímání vkladů nebo jiných splatných peněžních prostředků od veřejnosti a poskytování úvěrů na vlastní účet.

²⁹ Tímto ukazatelem zprostředkovatel prokáže, že má nastavený kreditní proces založený na analýze schopnosti klienta na řádné splácení (generovat dostatečné výnosy a finanční zdroje), nikoli primárně na realizaci zajištění.

³⁰ Bude-li posouzení provedeno na vzorových dokumentech, musí žadatel po uzavření úvěrové dokumentace opětovně předložit dokumenty k posouzení a schválení realizovaného zajištění (po vydání PA bude postupováno v souladu s kap. B.1.7.2.3.

³¹ vypočteného dle objektivní metodiky EU zveřejněné na <https://www.bankingsupervision.europa.eu/framework/priorities/non-performing-loans/html/guidanceonnpls.cs.html>

V opačném případě bude žadatel Fondem vyzván k odstranění právní zátěže vztahující se k předmětu podpory a k doložení příslušného dokumentu prokazujícího odstranění právní zátěže ve stanovené lhůtě, případně mu nebude povoleno zřídit plánovanou právní zátěž na předmětu podpory. Při marném uplynutí stanovené lhůty nebude žádost o podporu doporučena ke schválení, resp. danému projektu nebude vydán Právní akt, a to ani v případě, že byl projekt již dříve doporučen výběrovou komisí.

U individuálních projektů dle §13 odst. (3) zákona č. 218/2000 Sb. je posouzení SFŽP předáno spolu s doporučujícím stanoviskem sekce ekonomické SFŽP na Odbor fondů EU MŽP, které rozhodne o poskytnutí podpory. MŽP může případně stanovit podmínky, za kterých bude podpora poskytnuta. V případě zamítavého stanoviska ze strany MŽP bude žadatel vyzván k odstranění právní zátěže vztahující se k předmětu podpory a k doložení příslušného dokumentu prokazujícího odstranění právní zátěže ve stanovené lhůtě. Při marném uplynutí uvedené lhůty nebude danému projektu vydán Právní akt, a to ani v případě, že byl projekt již dříve doporučen výběrovou komisí.

B.1.7.2.3 Právní zatížení předmětu podpory po vydání Právního aktu

Po vydání Právního aktu lze předmět podpory zatížit výhradně po předchozím souhlasu Řídicího orgánu vydaného na základě žádosti příjemce podpory adresované SFŽP. K žádosti příjemce podpory doloží kompletní dokumenty (viz výše). Na základě posouzení kompletnosti podkladů a stanoviska SFŽP vydá/nevydá ŘO souhlas. S ohledem na skutečnost, že podmínky poskytnutí podpory neumožňují příjemci podpory zatížit předmět dotace, s výjimkami stanovenými v těchto Pravidlech podpory, je nezbytné, aby výše uvedený souhlas se zatížením předmětu podpory byl promítnut i do podmínek poskytnuté podpory, a to vydáním tzv. změnového Právního aktu, kde bude takto odsouhlasené zatížení předmětu podpory uvedeno jako odsouhlasené. V případě jakýchkoli kontrol, příp. auditů tak nebude takto odsouhlasené zatížení považováno za porušení podmínek poskytnutí podpory. Povinnost příjemce podpory zabezpečit řádné plnění účelu projektu a jeho udržitelnost podle podmínek Právního aktu, po stanovenou dobu platí i pro případ, že právní zatížení předmětu podpory bude tolerováno nebo povoleno.

V případě, že dojde k realizaci zástavního práva váznoucího na předmětu podpory, bude postupováno v režimu řešení nesrovnalosti či režimu porušení rozpočtové kázně v důsledku porušení podmínek, za nichž byla podpora poskytnuta.

B.1.7.3 Finanční kontrola

Pro čerpání strukturálních fondů v České republice, a tedy i pro realizaci projektů s podporou OPŽP jsou pro žadatele a příjemce podpory určující a závazné:

- závazná nařízení EU pro čerpání z fondů EU,
- národní legislativa související s finančními toky a jejich kontrolou,
- a metodické pokyny Ministerstva financí ČR, Ministerstva pro místní rozvoj ČR, Generálního finančního ředitelství a dalších orgánů;

Finanční kontrola veřejných prostředků je v České republice primárně v působnosti Ministerstva financí jakožto ústředního správního úřadu, který v souladu s ustanovením § 7 zákona č. 320/2001 Sb., o finanční kontrole, v platném znění, vykonává rovněž funkci CHJ.

Pro finanční kontrolu projektů OPŽP jsou dále aplikovány vydávané pokyny CHJ, které jsou průběžně zveřejňovány na webu www.mf.gov.cz.

Za zásadní pro finanční kontrolu realizace OPŽP jsou Pokyny:

- CHJ-13 viz [zde](#)
- a CHJ-14 viz [zde](#),

příčemž i ostatní publikované pokyny pro finanční kontrolu jsou závazné pro žadatele a příjemce podpory OPŽP (aktuálně vydány Pokyny CHJ-1 až CHJ-30).

B.1.7.4 Kontrola na místě

Hlavní úlohou efektivního a fungujícího systému finanční kontroly je vytvářet účinné mechanismy, které umožní předcházet vzniku nedostatků a chyb a v případě jejich vzniku zabezpečit v co nejkratším čase nápravu nepříznivého stavu. Základními kritérii kontrolní činnosti jsou zákonnost, hospodárnost, efektivnost a účelnost při nakládání s veřejnými prostředky. Systém finanční kontroly vychází z platných právních předpisů ČR a EU.

Kontroly jsou prováděny na řídicí úrovni Řídicí orgán (ŘO) – MŽP a zprostředkující subjekt (ZS) – SFŽP a dále formou vnějšího kontrolního systému OPŽP. Finanční kontrola a vnitřní kontrolní systém orgánů podílejících se na implementaci programu se řídí zákonem č. 320/2001 Sb., o finanční kontrole ve veřejné správě a o změně některých zákonů, ve znění pozdějších předpisů a vyhláškou MF č. 416/2004 Sb., kterou se provádí zákon č. 320/2001 Sb. (dále zákon o finanční kontrole) a zákonem č. 255/2012 Sb., o kontrole (kontrolní řád), ve znění pozdějších předpisů.

Kontroly na místě vykonávané ZS SFŽP jsou prováděny jako kontroly fyzické realizace projektu v návaznosti na plán kontrol a jsou uskutečňovány dle čl. 74 nařízení EP a Rady (EU) č. 2021/1060 v souladu se zákonem č. 320/2001 Sb., o finanční kontrole, a zákonem č. 255/2012 Sb., o kontrole (kontrolní řád), ve znění pozdějších předpisů. Jejich cílem je ověřit, že spolufinancované výrobky a služby byly dodány a že požadované výdaje byly skutečně vynaloženy a jsou ve shodě s podmínkami Rozhodnutí o poskytnutí dotace.

Metodické doporučení ŘO OPŽP ke kontrolní činnosti a nesrovnalostem pro administraci projektového schématu SC 1.3 a 1.6, viz příloha č. 18a, a pro SC 1.4, viz příloha 15b těchto Pravidel.

B.1.7.5 Vnější kontrolní systém OPŽP

Čerpání prostředků z fondů EU v České republice je primárně vymezeno požadavky nařízení EU pro fondy EU a současně jsou veškeré finanční transakce vztažené k principům a požadavkům stanoveným ve Finančním nařízení EU – Nařízení Evropského Parlamentu a Rady (EU, Euratom)

č. 2018/1046 ze dne 18. července 2018, kterým se stanoví finanční pravidla pro souhrnný rozpočet Unie.

Součástí vnějšího kontrolního systému jsou proto i externí kontroly a audity, jež jsou prováděny externími subjekty a jejichž předmětem je ověřování funkčnosti nastaveného systému implementace OPŽP. Výkon vnějšího kontrolního systému se na všech úrovních realizace finančních prostředků OPŽP řídí relevantní platnou národní legislativou a je v souladu s přímo použitelnými předpisy EU.

Ministerstvo financí jako **Auditní orgán** nese odpovědnost za zabezpečení řádných auditů v rámci operačních programů, zajištění odpovídajícího rozsahu a účinnosti těchto auditů. AO vykonává audit operací na vhodném vzorku u příjemců podpory za účelem ověření správnosti a oprávněnosti vykázaných způsobilých výdajů OPŽP.

Ministerstvo financí jako **Platební orgán** vede systém finančního výkaznictví a účetnictví pro prostředky EU v návaznosti na předchozí čerpání prostředků státního rozpočtu ČR v rámci kapitoly Ministerstva životního prostředí.

Nejvyšší kontrolní úřad je oprávněn kdykoliv vykonávat nezávislou kontrolní činnost ve smyslu příslušných ustanovení zákona č. 166/1993 Sb., o Nejvyšším kontrolním úřadu, ve znění pozdějších předpisů, a to jak na úrovni ŘO/ZS tak rovněž i u vybraných příjemců podpory OPŽP.

Evropská komise se přesvědčuje, že v rámci OPŽP byly na úrovni ŘO/ZS zavedeny řídicí a kontrolní systémy v souladu nařízeními EU pro čerpání z fondů EU a dále průběžně ověřují jejich funkčnost ve vztahu k vykázaným způsobilým výdajům OPŽP do EK. Při své auditní činnosti EK zohledňuje závěry AO uvedené ve Výročních kontrolních zprávách OPŽP. V případě nutnosti provádí vlastní auditní činnost jak na úrovni ŘO/ZS, tak má rovněž kompetenci provádět audity i na úrovni jednotlivých příjemců podpory z OPŽP.

Evropský účetní dvůr provádí v rámci své působnosti samostatné a nezávislé kontroly čerpání prostředků EU. Hlavní funkcí Evropského účetního dvoru (dále také „EÚD“) je kontrolovat, zda je rozpočet EU řádně naplňován, tj. zda jsou příjmy a výdaje EU zákonné a řádné a zda je dosahováno stanoveného účelu vzhledem k výši poskytnutých finančních prostředků, a zajišťovat řádné rozpočtové hospodaření. EÚD má právo prověřovat jakoukoliv osobu nebo organizaci, která nakládá s finančními prostředky EU.

Úřad pro boj proti podvodům (OLAF) je specifickým útvarům Evropské komise pro boj proti podvodům, úplatkářství a jakékoliv jiné nedovolené činnosti poškozující finanční zájmy EU. OLAF může ze své pravomoci (v souladu s nařízením Evropského parlamentu a Rady (EU, Euratom) č. 883/2013 ze dne 11. 9. 2013 ve znění změn a doplňků a s dalšími obecnými nařízeními na ochranu finančních zájmů EU) provádět v implementační struktuře operačních programů správní vyšetřování. Pod správním vyšetřováním se rozumí inspekce, kontroly a jiná opatření prováděná zaměstnanci úřadu OLAF. Současně zástupci OLAF úzce spolupracují s MF na průběžné informovanosti u případů s dopadem na způsobilost výdajů prostředků z fondů EU, tedy i realizovaných projektů OPŽP.

Výše uvedené subjekty mají oprávnění vykonávat kontrolu na místě u příjemců podpory z OPŽP. Vzhledem k uvedenému má příjemce podpory neprodleně informovat ŘO/ZS o zahájení a průběhu všech externích auditů a kontrol související s projektem OPŽP.

Příjemce podpory z OPŽP má proto povinnost založit externí kontrolu v IS KP21+ a nahrát výsledek externího auditu či kontroly spolu s relevantními přílohami z proběhlé kontroly do příloh dané kontroly. Příjemcům podpory je současně doporučeno předem své námitky vůči nálezům uvedeným v auditních/kontrolních zprávách konzultovat s ŘO/ZS. Cílem je minimalizace dopadů auditů a kontrol na funkčnost nastaveného řídicího a kontrolního systému OPŽP.

B.1.7.6 Nesrovnalosti a jejich řešení

Vymezení pojmu nesrovnalost je pro oblast fondů EU obsaženo v čl. 2, bodu 31 Obecného nařízení. Nesrovnalostí se rozumí takový případ, který splňuje uvedenou definici nesrovnalosti a zároveň platí, že neoprávněný výdaj byl platebním orgánem schválený v souhrnné žádosti.

Za řešení nesrovnalostí v OPŽP je odpovědný ŘO. Ostatní subjekty zapojené do implementace OPŽP jsou povinny veškerá podezření na nesrovnalost bezodkladně oznámit ŘO ve stanovené formě MS2021+. V případě, že ŘO oznámené podezření nezamítne pro zřejmou neopodstatněnost, zahájí kontrolní šetření dle zákona o finanční kontrole, na základě kterého rozhodne, zda se jedná o opodstatněnou, potvrzenou, nebo nepotvrzenou nesrovnalost. ŘO postupuje při řešení nesrovnalostí v souladu s kap. 5 MPFT 2021+.

Pokud ŘO identifikuje podezření na porušení rozpočtové kázně, postupuje ve smyslu rozpočtových pravidel (zejména dle § 14e, § 14f nebo předá podnět na orgán finanční správy).

V případě, že mohlo dojít ke spáchání trestného činu, který souvisí s operací spolufinancovanou z prostředků rozpočtu EU, postupuje se v souladu s § 22 odst. 5 zákona č. 320/2001 Sb., o finanční kontrole, a v souladu s ustanovením § 8 zákona č. 141/1961 Sb., trestního řádu (oznamovací povinnost). Pokud má ŘO podezření, že došlo ke spáchání správního deliktu zadavatele či jednatelů ve smyslu zákona č. 134/2016 Sb., o zadávání veřejných zakázek, předá věc k dalšímu šetření Úřadu pro ochranu hospodářské soutěže.

Příjemce podpory je povinen poskytnout ŘO/ZS potřebnou součinnost při šetření nesrovnalosti a řídit se jeho pokyny.

Pro částky vykazované prostřednictvím ZMV dále platí, že k nesrovnalosti dochází v případě pochybení spočívajících v nenaplnění výstupů či výsledků. Zároveň platí, že v případě nedodržení obecných/horizontálních pravidel, zejména pro:

- způsobilost operace, příjemců či účastníků,
- dvojí financování,
- veřejnou podporu,
- střet zájmů,
- publicitu,
- a také v případě, že jsou výdaje dotčené podvodem,

může k nesrovnalosti docházet bez ohledu na formu vykazování výdajů, tedy i v případě, že jsou vykazované v rámci ZMV³².

B.1.7.7 Archivace dokumentů u příjemce podpory

Příjemce podpory je povinen zajistit archivaci listinných anebo elektronických dokumentů k projektu s podporou OPŽP po dobu udržitelnosti projektu. Tato podmínka nezbujuje příjemce podpory povinnosti uchovávat dokumenty dle platných právních předpisů ČR a EU (článek 82 Obecného nařízení).

³² ŘO postupuje při porušení zákona či podmínek právního aktu podle příslušných právních předpisů, přičemž je irelevantní, zda se zároveň jedná o nesrovnalost či nikoliv.

C. Průřezové oblasti přípravy a realizace projektů

C.1 Přehled rozdělení alokace prostředků EU

Tabulka 3: Alokace OPŽP 2021–2027

Specifický cíl	Téma	Alokace EUR
1.1 Podpora opatření v oblasti energetické účinnosti	REKONSTRUKCE VEŘEJNÝCH BUDOV A INFRASTRUKTURY	473 260 785
	VÝSTAVBA NOVÝCH BUDOV	101 935 067
1.2 Podpora energie z obnovitelných zdrojů	OBNOVITELNÉ ZDROJE ENERGIE	48 557 853
	KOTLÍKY	162 245 331
1.3 Podpora přizpůsobení se změně klimatu, prevence rizika katastrof a odolnosti vůči nim	KLIMA – PŘÍRODA	239 550 091
	SRÁŽKOVÉ VODY A PROTIPOVODŇOVÁ OPATŘENÍ	191 432 443
	ENVIRONMENTÁLNÍ VZDĚLÁVÁNÍ, VÝCHOVA A OSVĚTA	22 711 267
	ANTROPOGENNÍ RIZIKA	5 769 230
1.4 Podpora udržitelného hospodaření s vodou	ODPADNÍ VODY	431 179 394
	PITNÁ VODA	142 041 655
1.5 Podpora přechodu k oběhovému hospodářství	PREVENCE VZNIKU ODPADŮ	60 435 067
	VYUŽITÍ ODPADŮ	210 945 330
1.6 Posilování ochrany a zachování přírody, biologické rozmanitosti a zelené infrastruktury, a to i v městských oblastech, a snižování všech forem znečištění	BIODIVERZITA	153 900 297
	OCHRANA OVZDUŠÍ	121 640 009
	SANACE	134 510 263

C.2 Kategorizace subjektů OPŽP

Viz příloha č. 05 těchto Pravidel.

C.3 Územní dimenze

C.3.1 Integrované územní investice (ITI)

Integrované územní investice (ITI) budou v ČR realizované v metropolitních oblastech a aglomeracích celostátního významu ("MO/A"). Nositelé zpracovávají integrované územní strategie pro vymezené funkční území ("strategie"). Pro každý operační program EU fondů, prostřednictvím kterého budou podporovány strategické projekty ITI v rámci dané Strategie, bude zpracován samostatný programový rámec, který musí být v souladu s příslušným operačním programem pro období 2021–2027. Programový rámec OPŽP bude předmětem hodnocení ze strany ŘO.

V případě integrovaného projektu je příjemce odpovědný za řádné plnění projektu (podle podmínek právního aktu) a za udržitelnost jím realizovaného projektu. Dále je příjemce odpovědný za spolupráci s nositelem integrovaného nástroje ITI a za podporu nositele integrovaného nástroje při zpracování zpráv o plnění integrované strategie.

Realizátor integrovaného projektu je odpovědný za:

- řádné plnění schváleného integrovaného projektu (podle podmínek daných programem a cíli),
- spolupráci s nositelem integrované strategie, včasné předávání informací a podkladů manažerovi,
- spolupráci s nositelem integrované strategie při zpracování Zpráv o plnění integrované územní strategie,
- za udržitelnost jím realizovaného integrovaného projektu,
- plnění podmínek právního aktu.

Integrované projekty musí plnit předem stanovené závazné ukazatele včetně zajištění monitorování a vyhodnocení. Právní akt vydává ŘO.

Proces administrace integrovaných projektů ITI:

- 1) Žadatel projektu předloží projektovou žádost řídicímu výboru ITI, který žádost projedná a vydá stanovisko o souladu integrovaného projektu s integrovanou strategií.
- 2) Po vydání stanoviska řídicího výboru ITI předloží žadatel kompletní projektovou žádost k hodnocení ŘO. Stanovisko řídicího výboru ITI (vyjádření nositele IN o souladu projektu s integrovanou strategií) je povinnou přílohou kompletní projektové žádosti o realizaci integrovaného projektu.
- 3) Integrované projekty projdou standardním hodnocením ŘO podle pravidel programu. ŘO hodnotí kompletní projektové žádosti integrovaných projektů a následně schvaluje realizaci integrovaného projektu. Integrovaný projekt přitom musí splnit kvalitativní hranici nastavenou ŘO.
- 4) V případě, že integrovaný projekt splní kvalitativní hranici nastavenou ŘO, je ŘO schválen k realizaci.
- 5) Pokud kvalitativní hranici nastavenou ŘO splní takový počet integrovaných projektů, že objem rezervované alokace nebude pro realizaci všech těchto projektů dostatečný, stanoví ŘO pořadí projektů pro schválení dle stanovených pravidel popsanych v řídicí dokumentaci programu.
- 6) V případě, že integrovaný projekt kvalitativní hranici nastavenou ŘO nesplní, je vyřazen z administrace.

- 7) V případě, že integrovaný projekt kvalitativní hranici nastavenou ŘO nesplní, může být po přepracování předkladatelem projektu opětovně předložen k posouzení jako zcela nový projekt. Projekt musí opět projít celým procesem hodnocení.

C.3.2 Komunitně vedený místní rozvoj (CLLD)

Komunitně vedený místní rozvoj představuje nástroj pro zapojení obyvatel a uživatelů území do plánovacích procesů a realizace rozvoje území na místní úrovni. Základním fungováním je princip „zdola nahoru“. Tento nástroj je realizován prostřednictvím místních akčních skupin (dále také „MAS“); jde o společenství občanů, neziskových organizací, soukromé podnikatelské sféry a veřejné správy (obcí, svazků obcí a institucí veřejné moci), které spolupracují na rozvoji venkova, oblasti zemědělství a při získávání dotačních prostředků pro rozvoj svého regionu. Pro každý operační program EU fondů, prostřednictvím kterého budou podporovány integrované projekty v rámci strategie CLLD, bude zpracován samostatný programový rámec, který musí být v souladu s příslušným operačním programem pro období 2021–2027. Programový rámec OPŽP bude předmětem hodnocení ze strany ŘO.

CLLD bude v rámci OPŽP 2021–2027 využíván pouze v 2.A.1.1 Specifický cíl 1.1 Podpora energetické účinnosti a snižování emisí skleníkových plynů.

V případě integrovaného projektu je příjemce odpovědný za řádné plnění projektu (podle podmínek právního aktu) a za udržitelnost jím realizovaného projektu. Dále je příjemce odpovědný za spolupráci s nositelem integrovaného nástroje CLLD a za podporu nositele integrovaného nástroje při zpracování zpráv o plnění integrované strategie.

Realizátor integrovaného projektu je odpovědný za:

- řádné plnění schváleného integrovaného projektu (podle podmínek daných programem a cíli),
- spolupráci s nositelem integrované strategie, včasné předávání informací a podkladů manažerovi,
- spolupráci s nositelem integrované strategie při zpracování Zpráv o plnění integrované územní strategie,
- za udržitelnost jím realizovaného integrovaného projektu,
- plnění podmínek právního aktu.

Integrované projekty musí plnit předem stanovené závazné ukazatele včetně zajištění monitorování a vyhodnocení. Právní akt vydává ŘO.

Proces administrace integrovaných projektů CLLD:

- 1) Po vyhlášení specifické výzvy ŘO žadatel projektu předloží projektovou žádost do Monitorovacího systému MS2021+/IS KP21+. V první fázi hodnocení provede MAS ověření způsobilosti (soulad se strategií CLLD), které hodnotí povinné orgány MAS.
- 2) Kancelář MAS výsledek posouzení zadá do Monitorovacího systému (IS KP21+).

- 3) Integrované projekty projdou standardním hodnocením ŘO podle pravidel programu. ŘO hodnotí kompletní projektové žádosti integrovaných projektů a následně schvaluje realizaci integrovaného projektu. Integrovaný projekt přitom musí splnit kvalitativní hranici nastavenou ŘO.
- 4) V případě, že integrovaný projekt splní kvalitativní hranici nastavenou ŘO, je ŘO schválen k realizaci.
- 5) Pokud kvalitativní hranici nastavenou ŘO splní takový počet integrovaných projektů, že objem rezervované alokace nebude pro realizaci všech těchto projektů dostatečný, stanoví ŘO pořadí projektů pro schválení dle stanovených pravidel popsanych v řídicí dokumentaci programu.
- 6) V případě, že integrovaný projekt kvalitativní hranici nastavenou ŘO nesplní, je vyřazen z administrace.
- 7) V případě, že integrovaný projekt kvalitativní hranici nastavenou ŘO nesplní, může být po přepracování předkladatelem projektu opětovně předložen k posouzení jako zcela nový projekt. Projekt musí opět projít celým procesem hodnocení.

Integrované projekty naplňující integrované strategie jsou realizovány a monitorovány standardním způsobem, tedy stejně jako ostatní individuální projekty. Posuzování změn v integrovaných projektech naplňujících integrované strategie CLLD probíhá obdobným způsobem jako u ostatních projektů v rámci specifických výzev, přičemž ŘO si nejprve od nositele IN vyžádá souhlasné stanovisko k navrhovaným změnám, čímž bude eliminováno riziko neočekávaných změn integrované strategie jako celku.

C.4 Publicita

Přijetím podpory OPŽP dává příjemce podpory souhlas s tím, že bude uveden ve veřejném seznamu operací centrálně generovaným Národním orgánem pro koordinaci zveřejněném na www.dotaceEU.cz a že poskytne ŘO/ZS přiměřenou součinnost při propagaci realizovaného projektu. Příjemce podpory není oprávněn jakkoli bránit propagaci zrealizovaného projektu. Detailní povinnosti příjemců v rámci povinné publicity jsou uvedeny níže a rovněž upřesněny v Grafickém manuálu publicity OPŽP 2021–2027 (dále také „Grafický manuál“ – viz příloha č. 12 těchto Pravidel).

Povinné a nepovinné nástroje:

Mezi povinné nástroje publicity závazné pro všechny příjemce patří:

- dočasný billboard / trvalá pamětní deska,
- plakát minimální velikosti A3 / plakát pro zobrazení na obrazovce
- komunikační akce pro operace strategického významu, či operace, jejichž celkové náklady přesahují 10 mil. EUR,
- informace na webových stránkách a post na sociálních sítích (existuje-li taková webová stránka a pokud příjemce nějakou sociální síť využívá).

Všechny ostatní komunikační nástroje a aktivity spadají mezi nepovinné nástroje. Při využití povinných i nepovinných nástrojů musí být respektována grafická pravidla pro jejich zpracování. Pravidla použití log na povinných a nepovinných nástrojích jsou detailně zpracována v **Grafickém manuálu**. Náklady na publicitu jsou způsobilým výdajem.

Tiskové podklady pro výrobu dočasného billboardu, trvalé pamětní desky a plakátu A3 příjemce získá prostřednictvím Generátoru povinné publicity SFŽP ČR. Jinak vyrobené grafické podklady nejsou v souladu s pravidly publicity.

Povinnosti příjemců podpory:

- 1) V rámci všech informačních a komunikačních opatření jsou příjemci podpory povinni informovat o podpoře získané na akci z fondů EU tím, že zobrazují znak Evropské unie, dle technických parametrů stanovených Grafickým manuálem, které doplní povinným sdělením „**Spolufinancováno Evropskou unií**“ nebo „**Financováno Evropskou unií**“ v případě 100 % financování ze zdrojů EU.

Výše uvedené povinné údaje (tj. logo EU a povinné sdělení) příjemce podpory uvede především:

- a) na svých oficiálních webových stránkách a sociálních sítích, pokud takovými disponuje a doplní je stručným popisem projektu, včetně uvedení jeho cílů a přínosů se zdůrazněním, že na projekt byla poskytnuta podpora od EU. V případě sociálních sítí je tato povinnost splněna uveřejněním alespoň jednoho veřejného postu na jedné sociální síti informujícího o podpoře z EU. Splnění zveřejnění informace na webových stránkách, případně sociální síti, dokládá příjemce v rámci 1. ZoR (v případě jednoetapových projektů v rámci Závěrečné zprávy o realizaci - ZZoR) předložením například printscreenu daného příspěvku, nebo podobného formátu, ze kterého bude patrné, na které sociální síti a kdy byla informace zveřejněna a obsah sdělení. Informace na webové stránce/ post na sociální síti musí být zveřejněny po celou dobu fyzické realizace projektu (pokud to provozovatel dané sociální sítě umožní).
 - b) na všech dokumentech a komunikačních materiálech vztahujících se k podpořenému projektu a určených pro širokou veřejnost nebo účastníky projektu (např. účastníci školení, seminářů, nikoli dodavatelé). Jedná se například o pozvánky, publikace, inzerce a články v tištěných a elektronických médiích apod. Povinné údaje naopak není nutné uvádět v projektové a zadávací dokumentaci, na účetních dokladech apod.
- Všechny tyto výstupy je příjemce podpory povinen archivovat v tištěné či elektronické podobě pro potřeby případných kontrol po celou dobu udržitelnosti projektu.
- 2) Příjemce podpory vystaví na místě dobře viditelném pro veřejnost:

- a) **Billboard a trvalou pamětní desku** u projektů podpořených z EFRR a Fondu soudržnosti, jejichž celkové náklady přesahují **500 tis. EUR**³³.
- Co nejdříve od fyzického zahájení realizace projektu (nejpozději do schválení 1. ZoR) zahrnující hmotnou investici³⁴, instaluje příjemce podpory dočasný billboard, který musí být zachován po celou dobu fyzické realizace projektu a poté bude nahrazen trvalou pamětní deskou (po nahrazení billboardu trvalou pamětní deskou je možné billboard odstranit). Příjemci podpory, kteří zahájili realizaci projektu před vydáním Právního aktu, jsou povinni vystavit billboard do jednoho měsíce od schválení projektu ŘO.
 - O splnění povinnosti instalace billboardu bude příjemce podpory informovat prostřednictvím 1. ZoR.
 - Do tří měsíců od termínu ukončení realizace projektu instaluje příjemce podpory **trvalou pamětní desku** pro každou akci zahrnující stavební práce, nebo pořízení hmotného vybavení.
 - Příjemce podpory nechá zhotovit pamětní desku z ekologických materiálů odolných povětrnostním podmínkám, jako jsou: sklo, mosaz, bronz, dural, leštěný kámen a další.
 - Trvalá pamětní deska musí být umístěna po celou dobu fyzické existence daného projektu (v případě stavby po dobu existence stavby, v případě pořízení stroje po dobu fungování stroje atp.). O splnění povinnosti instalace pamětní desky bude příjemce podpory informovat prostřednictvím ZoU.
 - Pokud příjemce podpory realizuje souběžně v jednom místě více projektů s podporou OPŽP a zároveň fyzická, případně výrazná estetická omezení na místě realizace projektů zabraňují příjemci podpory umístit pro každý projekt dočasný billboard / trvalou pamětní desku zvlášť, je možné umístit více projektů na jeden dočasný billboard / trvalou pamětní desku, ale pouze za předpokladu, že všechny povinné informace na tomto nástroji budou čitelné.
- b) V případě projektů, na které se nevztahuje bod 2 a), umístí příjemce podpory alespoň jeden **plakát**³⁵ s **informacemi o projektu v minimální velikosti A3** na místě snadno viditelném pro veřejnost, a to do jednoho měsíce od termínu zahájení realizace projektu. Příjemci podpory, kteří zahájili realizaci projektu před vydáním Právního aktu, jsou povinni vystavit plakát do jednoho měsíce od schválení projektu ŘO. Ke zveřejnění plakátu je možné využít i elektronické zobrazovací zařízení (velikost zobrazovací plochy, tj. displeje nebo obrazovky musí být min.

³³ Pro stanovenou hranici celkových nákladů projektů je rozhodná výše celkových nákladů projektu uvedená v rozpočtu IS KP21+ k prvnímu právnímu aktu, přičemž se použije měsíční kurz ČNB platný v den vydání tohoto právního aktu.

³⁴ Hmotnou investicí se rozumí stavební práce nebo pořízení hmotného vybavení, jehož hodnota přesáhne hodnotu veřejné zakázky malého rozsahu, dle § 27 a), Zákona č. 134/2016 Sb., o zadávání veřejných zakázek, a to bez ohledu na druh veřejné zakázky.

³⁵ Plakát může být nahrazen jiným nosičem, kde budou informace zobrazeny např. deska, billboard, plachta apod. při dodržení minimální velikosti A3.

velikosti A3). Toto zařízení musí zobrazovat pouze informace s povinnou publicitou.³⁶ Plakát nebo plakát zveřejněný na elektronickém zobrazovacím zařízení budou umístěny minimálně po celou dobu průběhu realizace projektu. V případech, kdy nelze umístit plakát v místě realizace projektu (např. projekty zaměřené na sociální práci v terénu apod.), je možné plakát umístit v sídle příjemce podpory.

- Pokud dojde v průběhu projektu ke změně údajů, příjemce podpory odpovídá za vyvěšení nového plakátu A3 s aktuálními daty.
 - O splnění povinnosti instalace plakátu A3 bude příjemce podpory informovat prostřednictvím 1. ZoR.
 - Pokud příjemce podpory realizuje více projektů v jednom místě z jednoho programu, je možné pro všechny tyto operace umístit pouze jeden plakát o minimální velikosti A3, a to při zachování dostatečné čitelnosti všech textů. V případě elektronického zobrazovacího zařízení, které bude zobrazovat informace o více projektech, se budou plakáty na obrazovce postupně střídat (rotovat) a na jednom plakátu smí být uveden pouze jeden projekt.
 - Nastane-li v průběhu projektu změna celkových nákladů v Právním aktu, nebo v rozpočtu projektu (v případě, že nejsou celkové náklady přímo uvedeny v Právním aktu), dojde k revizi naplnění povinností příjemce podpory. Při navýšení celkových nákladů projektu nad limity uvedené v odst. 2a, musí příjemce podpory splnit povinnosti uvedené v tomto odstavci do schválení nejbližší další ZoR. V případě ponížení celkových nákladů, kdy příjemce podpory již splnil povinnost podle článku odst. 2a a nově by se na něj vztahovala pouze povinnost vystavit plakát (odst. 2b), považuje se povinná publicita za splněnou umístěním billboardu a plakát instalovat nemusí.
- 3) V případě projektů strategického významu a projektů, jejichž celkové náklady přesahují 10 mil. EUR³⁷, uspořádá příjemce podpory komunikační akci (např. tiskovou konferenci u příležitosti otevření projektu) a včas přizve zástupce ŘO, ZS (alespoň 6-8 týdnů předem). Řídící orgán je pak zodpovědný za včasné pozvání zástupců Evropské komise. Povinnost lze naplnit i realizací jiné komunikační aktivity (např. drobná mediální kampaň v regionu), o níž je příjemce povinen s předstihem informovat řídicí orgán a zprostředkující subjekt. V rámci komunikační akce příjemce zdůrazní význam projektu a podporu z EU, a to minimálně zobrazením znaku EU včetně povinného sdělení. Komunikační akci je příjemce povinen uspořádat nejpozději do doby schválení 1. Zprávy o udržitelnosti operace (u projektů s dobou udržitelnosti), případně do doby schválení Závěrečné zprávy o realizaci projektu (u projektů bez doby udržitelnosti). V rámci těchto zpráv příjemce doloží mimo jiné i splnění povinnosti pozvat zástupce ŘO a ZS.
- Finanční opravy

³⁶ Při zobrazení na obrazovce lze umístit více elektronických plakátů formou rotující prezentace.

³⁷ Částky jsou na CZK přepočítávány dle kurzu ČNB ke dni vydání právního aktu.

- V případě chybného provedení povinného nástroje, je možné sjednat nápravu opravením, či umístěním nového nástroje. Příjemce podpory je v souladu s ustanovením § 14f odst. 1 zákona č. 218/2000 Sb. vyzván k nápravě v náhradní lhůtě. Pokud příjemce podpory nápravu ve lhůtě učiní, není přistoupeno k uplatnění finanční opravy, jelikož se v souladu s ustanovením § 14f odst. 2 téhož zákona nejedná o porušení rozpočtové kázně. K nápravě zjištěného nedostatku je vždy stanovena přiměřená náhradní lhůta. Za pochybení podléhající finanční opravě je považováno to, které je viditelné/rozpoznatelné pouhým okem a na základě výzvy nedošlo v dané lhůtě k jeho nápravě. Procentuální výše finanční opravy je vypočítána z celkové částky dotace uvedené v právním aktu o poskytnutí podpory, a sice v její aktuální výši v době pochybení příjemce podpory (tj. ke dni porušení rozpočtové kázně). Porušení pravidel publicity, které není viditelné/rozpoznatelné pouhým okem, bude v právním aktu o poskytnutí/převodu podpory zahrnuto mezi porušení ostatních povinností, tj. povinností stanovených dle § 14 odst. 4 písm. i) zákona č. 218/2000 Sb., jejichž nedodržení není neoprávněným použitím podle § 3 písm. e) zákona č. 218/2000 Sb.

Pravidla pro řešení pochybení u povinných nástrojů:

- Při zjištění, že příjemce podpory porušil konkrétní pravidlo v oblasti publicity na některém z povinných nástrojů (viz body 1, 2 a 3), bude příjemce podpory písemně vyzván k nápravě v náhradní lhůtě stanovené poskytovatelem dotace. U povinných nástrojů je náprava možná vždy, a to opravou chybně provedeného nástroje, či umístěním nástroje nového. Bude uplatněn následující postup:
- Příjemce podpory nápravu v náhradní lhůtě učiní – není uplatněna finanční oprava/odvod za porušení rozpočtové kázně.
- Příjemce podpory nápravu v náhradní lhůtě neučiní nebo ji učiní chybně – poskytovatel dotace postupuje v souladu s Metodickým pokynem CHJ č. 4 k předávání podnětů na orgány finanční správy. Pokud jsou porušením konkrétního pravidla dotčeny dosud nevyplacené peněžní prostředky, postupuje poskytovatel dotace v souladu s ustanovením § 14e odst. 1 zákona č. 218/2000 Sb. Finanční opravy u povinných nástrojů jsou blíže upřesněny v Tabulce č. 4.

Tabulka 4: Finanční opravy u povinných nástrojů

Nástroj publicity	Pochybení	Výše finanční opravy
Povinné nástroje	<ul style="list-style-type: none"> • Nástroj chybí zcela. 	1,0 %
	<ul style="list-style-type: none"> • Na nástroji chybí, nebo je chybně: • Logo EU včetně povinného textu (rozměr, umístění apod.) • Předepsaný min. rozměr nástroje¹⁴ 	0,5 %

	<ul style="list-style-type: none"> Na nástroji je uvedeno nadbytečné logo zvýrazňující podporu EU (jiné logo, nežli znak EU s doprovodným textem Spolu/Financováno Evropskou unií, případně Next GenerationEU). 	0,1 %
	<ul style="list-style-type: none"> Na komunikační akci nebyl přizván / o komunikační aktivitě nebyl informován zástupce řídicího orgánu. 	0,1 %

Pravidla pro uplatňování finančních oprav u nepovinných nástrojů / volitelné publicity:

- Při zjištění, že příjemce podpory porušil konkrétní pravidlo v oblasti publicity na některém z nepovinných nástrojů, bude příjemce podpory písemně vyzván k nápravě v náhradní lhůtě stanovené poskytovatelem dotace. Poté bude uplatněn následující postup:
- Příjemce podpory nápravu v náhradní lhůtě učiní – není uplatněna finanční oprava/odvod za porušení rozpočtové kázně.
- Příjemce podpory nápravu v náhradní lhůtě neučiní nebo ji učiní chybně – poskytovatel dotace postupuje v souladu s Metodickým pokynem CHJ č. 4 k předávání podnětů na orgány finanční správy. V případě, že jsou porušením konkrétního pravidla dotčeny dosud nevyplacené peněžní prostředky, postupuje poskytovatel dotace v souladu s ustanovením § 14e odst. 1 zákona č. 218/2000 Sb.

Finanční opravy u nepovinných nástrojů/volitelné publicity jsou blíže upřesněny v Tabulce č. 5.

Tabulka 5: Finanční opravy u nepovinných nástrojů / volitelné publicity

Nástroj publicity	Kategorie	Pochybení	Úroveň pochybení	Výše finanční opravy
Nepovinné nástroje / volitelná publicita	A	Logo EU (znak EU včetně povinného textu)	chybí zcela	0,03 %
	B	Logo EU (znak EU včetně povinného textu)	je uveden chybně (rozměr, absence nebo chyba v doprovodném textu apod.)	0,01 %

C.5 Způsobilost výdajů

Příspěvek z EU fondů je možné poskytnout pouze na způsobilý výdaj, který kumulativně naplňuje následující podmínky.

C.5.1 Věcná způsobilost výdaje

Výdaj je v souladu s:

- pravidly způsobilosti výdajů stanovenými právními předpisy EU,

- právními předpisy ČR relevantními pro daný projekt,
- pravidly a cíli OPŽP,
- podmínkami podpory stanovenými v Právním aktu.

V případě výdajů financovaných formou ZMV není věcná způsobilost výdajů předmětem kontroly ze strany poskytovatele dotace.

C.5.2 Přiměřenost výdaje

Přiměřeností výdaje se rozumí dosažení optimálního vztahu mezi jeho hospodárností, účelností a efektivností.³⁸

C.5.3 Časová způsobilost výdaje

Způsobilým výdajem pro příspěvek z OPŽP je výdaj, který vznikl příjemci podpory³⁹ a byl uhrazen od 1. ledna 2021 do 31. prosince 2029. Výdaj může být výjimečně uhrazen bankou nebo jinou finanční institucí na základě smluvního vztahu s příjemcem podpory⁴⁰. Za způsobilé lze považovat jak výdaje vzniklé v průběhu realizace projektu, tak i výdaje, které předcházejí realizaci projektu a jsou pro realizaci projektu nezbytné. Realizaci projektu je možné zahájit i před samotným předložením žádosti o podporu či jejím schválením. Příjemce podpory však nemůže získat podporu na projekt, u kterého uplynul termín ukončení fyzické realizace před předložením žádosti o podporu, bez ohledu na to, zda příjemce podpory provedl všechny související platby či nikoliv. Výdaje vzniklé v období po ukončení fyzické realizace projektu nejsou způsobilé, s výjimkou případů, kdy takto vzniklé výdaje jsou vázány na náklad, který vznikl v období fyzické realizace projektu.

Pro podporu OPŽP v režimu veřejné podpory platí speciální pravidla časové způsobilosti výdajů popsaná v kap. C.8 Veřejná podpora a podpora de minimis.

V případě výdajů financovaných formou ZMV je nutné pouze ověřit, že práce odvozené z vynakládání těchto výdajů nebyly zahájeny před 1. 1. 2021 a byly ukončeny do 31. 12. 2029 (v rámci Projektových schémat je možné toto časové období zkrátit). Uskutečnění plateb nemá vliv na plnění podmínek časové způsobilosti, tzn. úhrada výdajů financovaných formou ZMV může proběhnout i mimo výše uvedený rámec časové způsobilosti. Ověření proběhne prostřednictvím kontroly dat uvedených v ZoR, kde příjemci uvedou datum zahájení prací

³⁸ § 2 zákona č. 320/2001 Sb., o finanční kontrole.

³⁹ Účetní doklad dokládající výdaje projektu musí být vždy vystaven na příjemce podpory.

V případech převodu investování od jiného subjektu na příjemce podpory lze akceptovat výdaj na odkup projektové dokumentace jako způsobilý na projektovou přípravu pouze v případech, že právní formy obou subjektů jsou způsobilým žadatelem dle konkrétní výzvy. Podmínkou dále je, že původní zadávací řízení původního investora na zpracování projektové dokumentace proběhne dle podmínek dané výzvy. Průběh původního zadávacího řízení bude ze strany Fondu ověřen. Max. výše způsobilých výdajů je uzatelná pouze do výše ceny dle původně uzavřené smlouvy

⁴⁰ Primárně se jedná o případ projektů financovaných systémem EPC s využitím instrumentu postoupení pohledávky zhotovitele. Dále se toto týká případů, kdy faktura hrazena z centrálního bankovního účtu úvěřující banky na základě pokynu příjemce.

souvisejících s vynakládáním daných výdajů. Ve vztahu k jednotkovým nákladům a jednorázovým částkám se jedná o zahájení prací, na které jsou tyto výdaje poskytovány. Ve vztahu k výdajům financovaným paušální sazbou je jejich časová způsobilost odvozená od způsobilosti výdajů, které slouží jako základna pro její určení.

C.5.4 Místní způsobilost výdaje

Výdaje projektu jsou způsobilé, pakliže jsou všechny části realizovány na území ČR. Dopad realizace projektu musí vždy přispívat k cílům OPŽP.

- U specifického cíle 1.1. a 1.2 nejsou podporovány projekty realizované na území hl. města Prahy.

C.5.5 Způsobilost žadatele z hlediska jeho právní formy a posouzení střetu zájmů

V souladu s obecným požadavkem transparentnosti a zamezení potenciálního střetu zájmů je žadatel o podporu z OPŽP, pokud je právnickou osobou povinnou evidovat své skutečné majitele dle zákona o evidenci skutečných majitelů, vždy povinen na základě vyžádání SFŽP identifikovat své skutečné majitele včetně vlastnické struktury, což bude ověřeno prostřednictvím MS2021+ a jiných veřejných databází. V souladu s § 4c zákona o střetu zájmů není obchodní společnost, v níž veřejný funkcionář (člen vlády nebo vedoucí jiného ústředního správního úřadu, v jehož čele není člen vlády) nebo jím ovládaná osoba vlastní podíl představující alespoň 25% účasti společníka, způsobilým žadatelem o podporu z OPŽP a takovému žadateli nelze podporu poskytnout.

V případě žadatele, jehož vlastnická struktura končí ve svěřenském fondu ve smyslu zákona č. 89/2012 Sb., občanský zákoník, ve znění pozdějších předpisů, je žadatel povinen na vyžádání SFŽP doložit statut svěřenského fondu případně další doprovodné informace potřebné pro posouzení, zda žadatel nenaplnňuje omezení stanovená v § 4c zákona o střetu zájmů.

SFŽP informace o vlastnické struktuře žadatele vhodným způsobem ověří, a to zejména v evidenci skutečných majitelů a prostřednictvím jiných nástrojů. V případě, že dojde k závěru o nepřipustnosti podpory podle § 4c zákona o střetu zájmů, je žádost vyloučena z dalšího schvalovacího procesu.

Svěřenské fondy dle základní soukromoprávní úpravy v zákoně č. 89/2012 Sb., občanský zákoník, ve znění pozdějších předpisů a v zákoně č. 240/2013 Sb., o investičních společnostech a investičních fondech, ve znění pozdějších předpisů, které jsou právním uspořádáním, resp. účelově vyčleněným souborem majetku bez právní subjektivity, nejsou způsobilými žadateli o podporu z OPŽP.

Žadatel s právní formou „společnost s ručením omezeným“ je nad rámec obecné povinnosti identifikovat svou vlastnickou strukturu a skutečného majitele povinen tento požadavek splnit i v případech, kdy je (nebo může podle společenské smlouvy být) podíl společníka představován kmenovým listem.

Žadatelé – obchodní korporace jsou vždy posuzováni také s ohledem na reálné splnění obecné podmínky poskytnutí podpory spočívající v povinnosti příjemce podpory oznámit a doložit změny ve vlastnické struktuře kdykoli po dobu realizace i v době udržitelnosti projektu.

C.5.6 Pravidla způsobilosti pro některé druhy výdajů

C.5.6.1 Přímé realizační výdaje

Přímé realizační výdaje jsou výdaje dle jednotlivých specifických cílů přímo přispívající ke splnění cílů příslušného projektu. Mezi tyto výdaje patří výdaje na nákup nemovitosti, fyzickou realizaci, dodávku, montáž a osobní realizační náklady.

C.5.6.2 Projektová příprava, administrace žádosti, koordinace v průběhu realizace a publicita

Jedná se o zpracování žádosti v IS KP21+, zpracování projektové dokumentace v požadovaném stupni přípravy, zpracování příloh žádosti dle těchto Pravidel, administraci veřejných zakázek (dále také „VZ“) před registrací žádosti, inženýrskou činností, zpracování podkladových analýz a studií, administraci ZoR, ŽoP, manažerské řízení realizace, administraci VZ po registraci žádosti, dále výdaje pro zajištění činnosti Správce stavby, Technického dozoru a BOZP, na případné vedlejší a ostatní náklady mimo přímé realizační výdaje a projektovou přípravu, pojištění a administraci ZoU v době udržitelnosti a položky povinné publicity.

Tyto položky budou zahrnuty do paušální sazby na nepřímé náklady dle přímých realizačních ZV ke každé ŽoP. Konkrétní výše paušální sazby je stanovena v příloze č. 03 těchto Pravidel – Metodika ZMV s kategorizací položek rozpočtu OPŽP21+.

Projekty podléhající režimu veřejné podpory, která vyžaduje splnění motivačního účinku (GBER, notifikovaná podpora), nemohou z důvodu specifických podmínek způsobilosti výdajů využít financování nepřímých nákladů paušální sazbou. V případě aplikace paušální sazby nelze zaručit splnění podmínky využití ZMV u VP pouze na způsobilé položky výdajů. Těmto projektům budou i nadále propláceny způsobilé nepřímé výdaje v rámci ŽoP na základě skutečně vynaložených výdajů. Doložené nepřímé výdaje budou považovány za způsobilé maximálně do výše % limitu paušální sazby pro jednotlivé kategorie CZPRV uvedené v bodě V. Přílohy č. 03 těchto Pravidel včetně limitu podpory nepřímých výdajů max. 15 mil. Kč na jednom projektu.

C.5.6.3 Vícepráce

V rámci způsobilosti víceprací je třeba rozlišit, zda se jedná o vícepráce nárokové ještě před podáním žádosti o podporu, nebo až po podání žádosti o podporu.

Před podáním žádosti o podporu žadatel žádá o finanční prostředky na uskutečněné výdaje projektu známé v době podávání žádosti, včetně známých víceprací – a to bez ohledu na méněpráce.

Po podání žádosti o podporu lze do způsobilých výdajů zahrnout vícepráce, které jsou financovány max. do výše způsobilých méněprací na příslušné SoD v rámci téhož projektu

(u opatření 1.6.8 je možno do způsobilých výdajů zahrnout i vícepráce nad rámec méněprací, maximálně ale do výše rezervy). Současně platí, že není možné generovat účelové méněpráce za účelem rozšíření projektu. V případě zakázky administrované mimo režim ZZVZ se postupuje analogicky.

Za způsobilé vícepráce jsou považovány stavební práce, dodávky a/nebo služby, které nejsou zahrnuté v předmětu díla dle smlouvy, ale zhotovitel se s objednatelem dohodl na jejich provedení a dané změny na projektu byly odsouhlaseny SFŽP. V souvislosti s vícepracemi dochází ke vzniku vícenákladů. Položkové vícenáklady (vícepráce) lze ze strany příjemce podpory nárokovat pouze v případech, kdy se jedná o objektivní, věcně správné výdaje vzešlé na straně příjemce podpory nutné pro realizaci díla a tedy k naplnění cílů a parametrů projektu. Současně se musí jednat o změny, které jsou v souladu se ZZVZ, případně dle přílohy č. 06a těchto Pravidel – Pokyny pro zadávání zakázek v OPŽP a v OPST pro období 2021-2027, a to podle toho, který z uvedených dokumentů se na zadávací/výběrové řízení aplikuje.

C.5.6.4 Daň z přidané hodnoty

Daň z přidané hodnoty (DPH) je obecně jako všechny daně nezpůsobilá pro příspěvek z fondů EU, s výjimkou projektů:

- příjemců podpory dle kapitoly B.1.6.3 těchto Pravidel.
- takzvaných projektových schémat. V rámci projektových schémat musí příjemce zajistit, aby způsobilost DPH konečných příjemců byla stanovena v souladu s těmito Pravidly.

Způsobilá daň z přidané hodnoty se vztahuje pouze k plněním, která musí být sama považována za způsobilá. V případě, že je plnění způsobilé pouze z alikvotní části, pak je daň z přidané hodnoty vztahující se k tomuto plnění způsobilá ze stejné alikvotní části. Vznikne-li příjemci podpory zákonný nárok na uplatnění DPH vůči FÚ i zpětně dle příslušného ustanovení zákona o DPH, je tento nárok nezpůsobilý bez ohledu na to, zda příjemce podpory DPH u FÚ nárokoval. Již obdržené prostředky je třeba neprodleně vrátit.

C.5.6.5 Osobní náklady

Osobní náklady jsou způsobilé pouze v rámci režimu ZMV a u projektů typu „Monitoring, mapování a sledování stavu“ a mimo režim ZMV pouze pro resortní organizace MŽP. Povinným předpokladem pro způsobilost osobních nákladů je přímé zapojení osoby do realizace projektu.

Základním způsobilým výdajem v oblasti osobních nákladů jsou mzdové náklady, tj.:

- hrubá mzda, plat nebo odměna z dohod zaměstnanců pracujících na projektu (popř. její alikvotní části) včetně náhrad, resp. příplatků či jiných benefitů, které zaměstnanci náleží na základě právního předpisu, kolektivní smlouvy/dohody nebo vnitřního předpisu zaměstnavatele upravujícího pracovní či služební poměr (např. za dovolenou, práci přesčas, práci ve svátek, dále odměny/prémie za činnosti s projektem související, příspěvek na stravování apod.)

- zákonem (či jiným právním předpisem) stanovené povinné výdaje zaměstnavatele za zaměstnance pracujícího na daném projektu, popř. jejich alikvotní část odpovídající zapojení zaměstnance do realizace daného projektu. Osobní náklady nesmí přesáhnout obvyklou výši v daném oboru, čase a místě. V případě využití financování osobních nákladů musí být prokázáno naplnění pravidla 3E a musí být dostatečně ošetřeny záruky za provedené práce

Pracovní úvazky zaměstnance se nesmí časově překrývat a není možné, aby byl placen za stejnou činnost vícekrát. Úvazek osoby, u které je odměňování i jen částečně hrazeno z prostředků fondů EU, může být maximálně 1,0 v součtu u příjemce podpory a případně partnerů zapojených do daného projektu (tj. všechny úvazky u příjemce podpory a partnerů pokrývající jak projektové, tak mimo projektové aktivity).

C.5.6.6 Pořízení nemovitých věcí

Výdaje na pořízení nemovitých věcí jsou způsobilé pouze v případě, že je jejich pořízení výslovně uvedeno v daném SC nebo opatření nebo textu výzvy jako způsobilý výdaj. V ostatních případech je pořízení nemovitých věcí nezpůsobilý výdaj.

Do skupiny nemovitých věcí (dále jen „nemovitostí“) se v tomto oddílu řadí:

- a. pozemky,
- b. stavby, pokud nejsou součástí pozemku.

Nezpůsobilými výdaji jsou zejména:

- ta část pořizovací ceny, která je vyšší než cena zjištěná znaleckým posudkem;
- nákup nemovitosti od osoby blízké^{41,42};
- pokud je žadatelem/příjemcem právnická osoba, není způsobilým nákup nemovitosti od osob spojených s touto právnickou osobou, za které se považují:
 - statutární orgán nebo člen statutárního orgánu příjemce (v případě krajů a obcí jsou za členy statutárního orgánu příjemce považováni starostové/hejtmani a členové rad a zastupitelstev);
 - osoby blízké statutárním orgánům příjemce;
 - zakladatel příjemce;
 - zaměstnanec příjemce;

⁴¹ Dle § 22 odst. 1 zákona č. 89/2012 Sb., občanský zákoník, ve znění pozdějších předpisů je osoba blízká příbuzný v řadě přímé, sourozenec a manžel nebo partner podle jiného zákona upravujícího registrované partnerství; jiné osoby v poměru rodinném nebo obdobném se pokládají za osoby sobě navzájem blízké, pokud by újmu, kterou utrpěla jedna z nich, druhá důvodně pociťovala jako újmu vlastní. Má se za to, že osobami blízkými jsou i osoby sešvagřené nebo osoby, které spolu trvale žijí.

⁴² Žadatel dokládá Prohlášení k nákupu nemovitosti dle přílohy č. 01, ve kterém prohlašuje, že k nákupu nemovitosti nedošlo od osoby blízké dle § 22 odst. 1 zákona č. 89/2012 Sb., občanský zákoník, ve znění pozdějších předpisů / právnických osob spojených.

- právnické osoby ovládané příjemcem a právnické osoby ovládající příjemce;
- právnické osoby jinak majetkově nebo personálně spojené s příjemcem [§ 23 odst. 7 písm. a) a b) zákona č. 586/1992 Sb., o dani z příjmu].
- Pokud je žadatelem/příjemcem fyzická osoba nepodnikající, není způsobilým nákup od právnické osoby spojené s touto osobou žadatele/příjemce.

V případě, že vlastnické právo ještě není zaneseno do katastru nemovitostí, je možné doložit vlastnictví prostřednictvím návrhu na vklad do katastru nemovitostí potvrzeného katastrálním úřadem a smlouvou o nabytí vlastnického práva (např. kupní smlouva, smlouva darovací). Tyto doklady lze předložit spolu s **podklady k žádosti o podporu dle kap. E.1** těchto Pravidel, případně spolu s **podklady před zahájením financování podle dle kap. E.3** těchto Pravidel.

C.5.6.7 Pohledávky

Podmínkou způsobilosti výdaje je jeho úhrada zhotoviteli. V této souvislosti není Fondem akceptováno postupování pohledávek kromě případů výslovně zmíněných (projekty EPC). Žadatel/příjemce podpory proto zakotví ve svých právních vztazích se zhotoviteli ustanovení zamezující postupování pohledávek mezi zhotoviteli a dalšími subjekty.

C.5.7 Nezpůsobilé výdaje

Obecně nelze podporu poskytnout na:

- a. výdaje na poradenské služby, kdy poradce nenese skutečnou odpovědnost za provedení samotného úkolu, nýbrž pomáhá těm, kteří tuto odpovědnost mají,
- b. nákup použitého vybavení, pokud není v daném SC nebo ve výzvě uvedeno jinak a nejsou splněny podmínky dle kap. C.5.6.6 Pořízení nemovitých věcí těchto Pravidel,
- c. nákup nemovitosti, pokud není v daném SC nebo ve výzvě uvedeno jinak,
- d. přímé daně, clo, DPH (vyjma případů stanovených v kapitole C.5.6.4); pokud není v daném SC nebo ve výzvě uvedeno jinak,
- e. pronájem pozemku/stavby (kromě pronájmu pozemků pro ukládání sedimentu v rámci SC 1.3 a 1.6),
- f. vyvolané investice, které nejsou spojeny výhradně a přímo s účelem projektu,
- g. úroky,
- h. splátky úvěrů,
- i. vícepráce nad výši způsobilých méněprací,
- j. rozpočtovou rezervu (vyjma Opatření 1.6.8),
- k. náklady spojené s ujednáním ve smlouvě nebo jejím dodatku, které umožňuje navýšit sjednanou cenu v situaci, kdy roste inflace (inflační doložka),

- l. mzdové náklady zaměstnanců, kteří se na realizaci projektu nepodílejí (v případě řídicích pracovníků je třeba posuzovat jejich skutečné zapojení do realizace projektu; osobní náklady na zaměstnance v pozicích odpovídajících úrovni starosty, hejtmána atd. nelze považovat za způsobilé),
 - m. u zaměstnanců, kteří se na realizaci projektu podílejí, část osobních nákladů, která neodpovídá pracovnímu vytížení zaměstnance na daném projektu,
 - n. ostatní výdaje na zaměstnance, ke kterým nejsou zaměstnavatelé povinni dle zvláštních právních předpisů (např. příspěvky na penzijní připojištění, dary apod.),
 - o. náhradní nebo nápravná opatření uložená zákonem nebo rozhodnutím orgánu státní správy s výjimkou náhradních výsadeb uložených za kácení dřevin v souvislosti s realizací projektu na revitalizaci zeleně,
 - p. veškeré výdaje projektu předložené žadatelem/příjemcem podpory (právníckou osobou) v případě neprokázání vlastnické struktury,
 - q. jakýkoliv zisk, resp. zisková marže vzniklá z poskytovaného plnění dle přímého zadání mezi příjemcem podpory a ovládaným dodavatelem / přidruženou osobou / společným podnikem.
- Tyto nezpůsobilé výdaje vztahující se k projektu jsou vedeny v rozpočtu projektu v IS KP21+ a slouží pro výpočet celkových výdajů projektu.

C.6 Horizontální principy

Dle článku 9 Obecného nařízení musí být projekty předkládané do jednotlivých operačních programů v souladu s horizontálními principy, musí dodržovat plnění Listiny základních práv Evropské unie, zásady rovných příležitostí a nediskriminace, rovnosti mezi muži a ženami a udržitelného rozvoje.

Řídicí orgán OPŽP 2021–2027 zřídil e-mailovou adresu: listinaOPZP@mzp.gov.cz, na kterou je možné zasílat podněty Listiny základních práv EU a Úmluvy OSN o právech osob se zdravotním postižením v souladu s rozhodnutím Rady 2010/48/ES.

Řídicí orgán OPŽP 2021–2027 je povinen předkládat na jednání MV OPŽP 2021–2027 informaci o případném nesouladu operací podpořených z fondů EU v rámci OPŽP s Listinou a Úmluvou a uvést obdržené podněty a stížnosti týkající se porušení Listiny a Úmluvy.

V MS2021+ bude na úrovni projektu požadováno sledování horizontálních principů:

- rovné příležitosti a nediskriminace,
- rovné příležitosti mužů a žen.

Při vyplňování žádosti žadatel uvádí jeden z následujících vztahů k principu:

- projekt je cíleně zaměřen na horizontální princip,
- projekt má pozitivní vliv na horizontální princip,

- projekt je neutrální k horizontálnímu principu.

C.7 Zadávání veřejných zakázek, zelené zadávání, princip významného nepoškozování environmentálních cílů a prověřování infrastruktury z hlediska klimatického dopadu a výběrová řízení na provozovatele VHI

C.7.1 Zadávání veřejných zakázek

Informace k zadávání veřejných zakázek jsou uvedeny v samostatném dokumentu **„Pokyny pro zadávání zakázek v OPŽP a v OPST pro období 2021–2027“**, který je přílohou č. 06a těchto Pravidel.⁴³

Informace ke stanovení finančních oprav při porušení povinností při zadávání veřejných zakázek jsou uvedeny v samostatném dokumentu **„Přehled finančních oprav při porušení povinností při zadávání veřejných zakázek“**, který je přílohou č. 06d těchto Pravidel.

C.7.2 Zelené zadávání

Textem výzev budou stanovena opatření, konkrétní výrobky z recyklátů a způsob bonifikace za využití „zeleného zadávání“. Textem výzvy budou dále stanovena „zelená“ kritéria, která daný výrobek musí plnit (např. hmotnostní podíl recyklátu), tak aby byl považován za „zelený“. Dále bude stanoven způsob prokázání splnění výše zmíněných „zelených“ kritérií (např. vlastní environmentální tvrzení).

Pokud žadatel o podporu předloží žádost na konkrétní „zelený“ výrobek a z nějakého důvodu se mu nepodaří vybrat dodavatele, který by mu byl schopen „zelený“ výrobek v požadovaných parametrech dodat, projekt může být dále realizován, ale bez bonifikace za „zelené zadávání“.

Příjemce podpory za podmínek stanovených SFŽP zahájí „zelené“ zadávací či „zelené“ výběrové řízení na dodavatele podporovaných výrobků s **první technickou podmínkou obsahu minimálního hmotnostního podílu recyklátu** (konkrétní podíl bude stanoven textem jednotlivých výzev). **Druhou technickou podmínkou** pro zařazení recyklovaného výrobku do „zelené“ zakázky je vydané, platné a akreditovaným subjektem posuzování shody, v souladu se zákonem č. 22/1997 Sb., o technických požadavcích na výrobky, v platném znění, **ověřené tzv. vlastní environmentální tvrzení podle ČSN EN ISO 14021 s auditní zprávou** o hodnocení výrobku nebo řady výrobků, **splňující normu ČSN EN 15343**, a případně i některou z dalších EN norem řady ČSN EN 1534X platných v rámci Evropského společenství a v ČR.

Tyto požadavky budou do veřejné zakázky včleněny pomocí stanovení vlastností předmětu VZ dle § 89 ZZVZ případně jako hodnotící kritéria dle § 78 ZZVZ, nicméně za splnění požadavku výše bude požadováno až převzetí výrobku. První i druhá technická podmínka tak musí být splněny ke dni dodání zasmluvněných „zelených“ výrobků z recyklátu.

⁴³ Na specifické informace k zadávání veřejných zakázek pro provozovatele vodohospodářské infrastruktury odkazuje dále kapitola C.7.4.

Poměr recyklátu zaručí dostupnost recyklovaných produktů a možnost pro zákazníka – příjemce dotace – zvolit si mezi výrobkem z primární suroviny (tzv. z prvoplastu) nebo výrobkem recyklovaným z druhotného materiálu (tzv. druhoplastu).

Do výzvu podporovaných odpadových toků, z nichž vzniknou recykláty, budou zahrnuty zpracovatelské, komerční i komunální odpadové plastové toky, které budou výzvou specifikovány dle příslušných katalogových čísel vyhlášky č. 8/2021 Sb., Katalogu odpadů.

Podmínkou pro účast recyklovaného výrobku v „zelené“ zakázce je vydat k podporovanému výrobku tzv. vlastní environmentální tvrzení certifikované podle níže citované ISO EN 14021 normy dostupné v rámci Evropského společenství a platné v ČR.

Mechanismus vlastního environmentálního tvrzení bude navázán zejm. na tyto normy:

- Pro sledování kvality plastových výrobků s obsahem recyklátu bude postupováno podle řady norem, a to:
 - ČSN EN 15342 (645801) Plasty – Recyklované plasty – Charakterizace polystyrenových (PS) recyklátů;
 - ČSN EN 15343 (645802) Plasty – Recyklované plasty – Sledovatelnost a posuzování shody při recyklaci plastů a stanovení obsahu recyklovaného materiálu;
 - ČSN EN 15344 (645803) Plasty – Recyklované plasty – Charakterizace polyethylenových (PE) recyklátů
 - ČSN EN 15345 (645804) Plasty – Recyklované plasty – Charakterizace polypropylenových (PP) recyklátů;
 - ČSN EN 15346 (645805) Plasty – Recyklované plasty – Charakterizace polyvinylchloridových (PVC) recyklátů;
 - ČSN EN 15347 (645806) Plasty – Recyklované plasty – Charakterizace plastových odpadů;
 - ČSN EN 15348 (645807) Plasty – Recyklované plasty – Charakterizace polyethylentereftalátových (PET) recyklátů.
- Pro prohlášení o kvalitě výrobků s obsahem recyklátu, resp. vlastní environmentální tvrzení bude postupováno podle této normy:
 - ČSN EN ISO 14021 (010921) Environmentální značky a prohlášení – Vlastní environmentální tvrzení (environmentální značení typu II).

Akreditovaný subjekt posuzování shody – ověřovací orgán pro proces ověření environmentálního tvrzení výrobku bude požadovat od dodavatele recyklátu nebo od výrobce recyklovaného výrobku předchozí historii, původ materiálu, resp. odpadové toky, z nichž pochází recyklovaný výrobek, kontrolu vstupního materiálu, řízení recyklačního procesu, materiálovou bilanci, charakterizaci plastového recyklátu podle normy ČSN EN 15343 (645802) Plasty – Recyklované plasty – Sledovatelnost a posuzování shody při recyklaci plastů a stanovení obsahu recyklovaného materiálu.

Akreditovaný subjekt posuzování shody, tj. ověřovací orgán pro proces ověření environmentálního tvrzení recyklovaného výrobku, by měl být schopen doložit vlastní procesní schémata či postupy provádění ověřovací činnosti ve smyslu ČSN EN ISO/IEC 17029 (015261) Posuzování shody – Obecné zásady a požadavky na validační a ověřovací orgány.

Konkrétní povinnosti, potřebné podklady, důkazy, příp. analytické rozbory si stanoví sám akreditovaný subjekt posuzování shody v rámci procesu ověření environmentálního tvrzení výrobního procesu recyklovaného výrobku podle vlastního procesního schématu či postupu provádění ověřovací činnosti.

C.7.3 Princip významného nepoškozování environmentálních cílů a prověřování infrastruktury z hlediska klimatického dopadu

C.7.3.1 Princip významného nepoškozování environmentálních cílů

V souladu s článkem 17, Nařízení Evropského parlamentu a Rady (EU) 2020/852⁴⁴, nesmí realizací projektů podpořených prostřednictvím OPŽP docházet k významnému poškozování environmentálních cílů tzv. principu DNSH (do no significant harm).

Princip DNSH je v rámci OPŽP z části naplňován dodržováním legislativních nároků českých zákonů (např. zákon č. 114/1992 Sb., o ochraně přírody a krajiny, zákon č. 334/1992 Sb., o ochraně zemědělského půdního fondu, starý stavební zákon a nový stavební zákon jež je žadatel povinen dodržovat. Avšak s ohledem na zachování principu DNSH u všech environmentálních cílů jsou v tomto programu nastaveny i další specifické podmínky a kritéria které zajišťují důsledné dodržování DNSH v rámci OPŽP. K významnému poškození environmentálních cílů nebude docházet při dodržení požadavků těchto pravidel, které jsou blíže specifikovány níže.

Pro všechny aktivity zahrnující **výstavby, rekonstrukce a modernizace** v rámci tzv. taxonomické klasifikace platí podmínky poskytnutí podpory:

- Nejméně 70 % (hmotnostních) stavebního a demoličního materiálu či odpadu neklasifikovaného jako nebezpečný (s výjimkou přirozeně se vyskytujících materiálů uvedených v kategorii 17 05 04 v Evropském seznamu odpadů stanoveném rozhodnutím 2000/532/ES) vzniklého na staveništi, je připraveno k opětovnému použití, recyklaci, v souladu s hierarchií způsobů nakládání s odpady, Metodickým návodem MŽP pro řízení vzniku stavebních a demoličních odpadů a pro nakládání s nimi a protokolem EU pro nakládání se stavebním a demoličním odpadem.⁴⁵

⁴⁴ Nařízení Evropského parlamentu a Rady (EU) 2020/852 ze dne 18. června 2020 o zřízení rámce pro usnadnění udržitelných investic a o změně nařízení (EU) 2019/2088.

⁴⁵ Zасыpávání nelze považovat za způsob využití odpadu ve smyslu: přípravy k opětovnému použití nebo recyklace.

- V případě **výstavby nových budov (týká se i přístaveb a nástaveb)** všechna relevantní zařízení využívající vodu (sprchy, vany, WC atd.) dosahují následujících parametrů:
 - umyvadlové baterie a kuchyňské baterie mají maximální průtok vody 6 litrů/min;
 - sprchy mají maximální průtok vody 8 litrů/min;
 - WC, zahrnující soupravy, mísy a splachovací nádrže, mají úplný objem splachovací vody maximálně 6 litrů a maximální průměrný objem splachovací vody 3,5 litru;
 - pisoáry spotřebují maximálně 2 litry/mísu/hodinu. Splachovací pisoáry mají maximální úplný objem splachovací vody 1 litr.

Pro Opatření 1.5.8 Výstavba a modernizace zařízení pro materiálové využití odpadů platí kritérium přijatelnosti:

- Vyrobený kompost se používá jako hnojivo nebo pomocná půdní látka a splňuje požadavky na hnojivé materiály stanovené v kategorii složkových materiálů KSM 3 v příloze II nařízení (EU) 2019/1009 nebo ve vnitrostátních předpisech o hnojivých výrobcích nebo pomocných půdních látkách pro použití v zemědělství.

Pro Opatření 1.5.9 Výstavba a modernizace zařízení pro energetické využití odpadů, včetně bioplynových stanic pro zpracování odpadů dále platí kritéria přijatelnosti:

- Vyrobený bioplyn se používá přímo k výrobě elektřiny nebo tepla nebo se upravuje na biomethan pro vstřikování do rozvodné sítě zemního plynu nebo se používá jako palivo pro automobily nebo jako surovina v chemickém průmyslu.
- Vyrobený digestát se používá jako hnojivo nebo pomocná půdní látka, buď přímo, nebo po zkompostování nebo k jinému zpracování.

V rámci programu nejsou přijatelné osobní automobily využívající pouze fosilní paliva; pro pořízení osobního automobilu musí být splněny podmínky:

- do 31. prosince 2025 jsou specifické emise CO₂ ve smyslu čl. 3 odst. 1 písm. h) nařízení (EU) 2019/631 nižší než 50 g CO₂/km (lehká vozidla s nízkými a nulovými emisemi);
- od 1. ledna 2026 jsou specifické emise CO₂ ve smyslu čl. 3 odst. 1 písm. h) nařízení (EU) 2019/631 nulové.

Podmínky DNSH, které jsou nad rámec stávajícího legislativního rámce:

Pro všechny aktivity zahrnující **novostavby (budovy)** vyžadující vyjádření stavebního úřadu, žadatel v rámci čestného prohlášení potvrdí, že předmětné pozemky nejsou evidovány jako lokalita v Systému evidence kontaminovaných míst (SEKM – www.sekm.cz) s prioritou P3, P4, A1, A2 případně A3. Pokud jsou pozemky v databázi SEKM s některou z uvedených priorit zapsány, zajistí žadatel spolu s žádostí o podporu provedení průzkumných prací odpovídajícího rozsahu (provedených dle aktuálně platných Metodických pokynů MŽP) se souhlasným stanoviskem odboru environmentálních rizik a ekologických škod (OEREŠ) MŽP.

- Žadatel posléze v rámci realizace projektu zajistí plnění všech nezbytných úkonů a aktivit vyplývajících z analýzy rizik, popřípadě ze stanoviska OERES. Průzkumné a sanační práce na lokalitách s uvedenými prioritami lze při splnění podmínek kofinancovat s využitím prostředků OPŽP 1.6.7 a 1.6.8.

Pokud již průzkumné nebo sanační práce byly na kontaminované lokalitě provedeny, zajistí žadatel anotaci výsledků všech těchto prací a souvisejících dokumentů do databáze SEKM a aktualizaci tomu odpovídající priority SEKM.

C.7.3.2 Prověřování klimatické odolnosti

V souladu s článkem 73 odst. 2 písm. j) tzv. Obecného nařízení⁴⁶ budou v rámci OPŽP prověřeny z pohledu klimatické odolnosti všechny investice do infrastruktury, které mají očekávanou životnost alespoň 5 let. Prověření bude obsahovat pilíře: zmírňování změny klimatu (mitigace) a přizpůsobování se změně klimatu (adaptace) v souladu s „Technickými pokyny pro prověřování infrastruktury z hlediska klimatického dopadu v období 2021–2027 (2021/C 373/01)“, s ohledem na relevantnost pro daný projekt.

Prověření klimatické odolnosti předložených projektů do OPŽP bude zajišťováno ve spolupráci se ZS, SFŽP ČR, v rámci kontroly projektové žádosti, kdy bude kontrolována nutnost samotného prověření. V případně nutnosti bude žadatel vyzván k doložení doplňujících informací (předpoklad nutnosti doplnění je u projektů realizovaných z opatření 1.6.4).

C.7.4 Zadávací/výběrové řízení na provozovatele vodohospodářské infrastruktury

Specifické informace k zadávacím/výběrovým řízením jsou uvedeny v samostatném dokumentu „**Metodika pro žadatele rozvádějící podmínky Přílohy č. 3 PD OPŽP21+**“, který je přílohou č. **07 těchto Pravidel**.

C.8 Veřejná podpora a podpora de minimis

C.8.1 Právní rámec

V rámci OPŽP budou respektována pravidla EU pro poskytování veřejné podpory v souladu s právem Evropské unie. Veřejná podpora je definována článkem 107 smlouvy o fungování EU a jako taková je zakázaná. Z tohoto zákazu však existují výjimky, dané sekundárními pravidly.

Předpokládáme využití některého z následujících předpisů:

- a) Přímě aplikovatelné předpisy:

⁴⁶ Nařízení Evropského parlamentu a Rady (EU) 2021/1060 ze dne 24. června 2021 o společných ustanoveních pro Evropský fond pro regionální rozvoj, Evropský sociální fond plus, Fond soudržnosti, Fond pro spravedlivou transformaci a Evropský námořní, rybářský a akvakulturní fond a o finančních pravidlech pro tyto fondy a pro Azylový, migrační a integrační fond, Fond pro vnitřní bezpečnost a Nástroj pro finanční podporu správy hranic a vízové politiky.

- Nařízení Komise (EU) č. 651/2014 ze dne 17. června 2014, kterým se v souladu s články 107 a 108 Smlouvy prohlašují určité kategorie podpory za slučitelné s vnitřním trhem (obecné nařízení o blokových výjimkách – GBER)⁴⁷.
- Nařízení Komise (EU) 2022/2472 ze dne 14. prosince 2022, kterým se v souladu s články 107 a 108 Smlouvy o fungování Evropské unie prohlašují určité kategorie podpory v odvětvích zemědělství a lesnictví a ve venkovských oblastech za slučitelné s vnitřním trhem (tzv. ABER).
- Nařízení Komise (EU) 2023/2831 ze dne 13.12.2023 o použití článků 107 a 108 Smlouvy o fungování Evropské unie na podporu de minimis.
- Nařízení Komise (EU) č. 1408/2013 ze dne 18. prosince 2013 o použití článků 107 a 108 Smlouvy o fungování Evropské unie na podporu de minimis v odvětví zemědělství⁴⁸.
- Nařízení Komise (EU) č. 717/2014 ze dne 27. června 2014 o použití článků 107 a 108 Smlouvy o fungování Evropské unie na podporu de minimis v odvětví rybolovu a akvakultury.
- Nařízení Komise (EU) 2023/2832 ze dne 13. 12. 2023 o použití článků 107 a 108 Smlouvy o fungování Evropské unie na podporu de minimis udílenou podnikům poskytujícím služby obecného hospodářského zájmu.
- Rozhodnutí Komise (EU) 2012/21 ze dne 20. prosince 2011 o použití čl. 106 odst. 2 Smlouvy o fungování Evropské unie na státní podporu ve formě vyrovnávací platby za závazek veřejné služby udělené určitým podnikům pověřeným poskytováním služeb obecného hospodářského zájmu, platné pro pověření uzavřená do 8. 1. 2026.
- Rozhodnutí Komise (EU) 2025/2630 ze dne 16. prosince 2025 o použití čl. 106 odst. 2 Smlouvy o fungování Evropské unie na státní podporu ve formě vyrovnávací platby za závazek veřejné služby udělené určitým podnikům pověřeným poskytováním služeb obecného hospodářského zájmu a o zrušení rozhodnutí 2012/21/EU, platné pro pověření nově uzavřená, nebo změněná dodatkem od 8. 1. 2026 včetně.
- Nařízení Evropského parlamentu a rady (ES) č. 1370/2007 ze dne 23. října 2007 o veřejných službách v přepravě cestujících po železnici a silnici a o zrušení nařízení Rady (EHS) č. 1191/69 a č. 1107/70.

⁴⁷ Nařízení GBER bylo naposledy novelizováno Nařízením Komise (EU) 2023/1315 ze dne 23. června 2023 o změně nařízení (EU) č. 651/2014, kterým se v souladu s články 107 a 108 Smlouvy prohlašují určité kategorie podpory za slučitelné s vnitřním trhem, a Nařízením (EU) 2022/2473, kterým se určité kategorie podpory pro podniky působící v oblasti produkce, zpracování a uvádění produktů rybolovu a akvakultury na trh prohlašují za slučitelné s vnitřním trhem podle článků 107 a 108 Smlouvy.

⁴⁸ Nařízení zemědělské de minimis naposledy novelizováno Nařízením Komise (EU) 2024/3118 ze dne 10. prosince 2024, kterým se mění nařízení (EU) č. 1408/2013 o použití článků 107 a 108 Smlouvy o fungování Evropské unie na podporu de minimis v odvětví zemědělství.

b) Předpisy vyžadující notifikaci:

- Pokyny pro státní podporu v oblasti klimatu, životního prostředí a energetiky (2022/C 80/01), dále jen „CEEAG“.
- Pokyny ke státní podpoře v odvětvích zemědělství a lesnictví a ve venkovských oblastech (2022/C 485/01), dále jen „AGRIG“.

Některé z uvedených předpisů mají omezenou platnost a v průběhu programového období ještě může dojít k jejich revizi a změnám podmínek podpor. Tyto změny budou muset být následně zohledněny v podmínkách programu a mohou změnit výši podpor pro některé aktivity nebo příjemce podpory.

V případě podpor poskytovaných podle výše uvedených předpisů musí být vždy splněny všechny obecné i specifické podmínky dané předpisem, nebo jeho částí (oddílem, článkem). Splnění bude sledováno jednak ze strany ŘO a ZS (na úrovni programu), jednak na úrovni žadatele (na úrovni projektu) a podle relevance dokládáno kontrolními listy.

C.8.2 Základní podmínky

- Podpora podle GBER, ABER, CEEAG a AGRIG nemůže být poskytnuta žadateli, jemuž byl vydán inkasní příkaz k navrácení neoprávněné neslučitelné veřejné podpory, který dosud nebyl splacen. U této podmínky se žadatel (podnik) chápe jako skupina propojených a partnerských podniků dle přílohy I Nařízení Komise (EU) č. 651/2014 ze dne 17. června 2014, včetně jeho vazeb na zahraniční subjekty.
- Podpora dle GBER, ABER, CEEAG a AGRIG nemůže být poskytnuta podniku v obtížích dle článku 2 bodu 18 nařízení GBER.
- Veřejná podpora musí mít zpravidla motivační účinek, který je splněn v případě, že žádost o podporu byla registrována v IS KP21+ před zahájením prací na projektu. Zahájením prací se rozumí buď zahájení stavebních prací v rámci investice, nebo první právně vymahatelný závazek objednat zařízení či jiný závazek, v jehož důsledku se investice stává nezvratnou, podle toho, která událost nastane dříve. Za zahájení není považováno zpracování předběžných studií proveditelnosti, nákup pozemků nebo získání povolení. Za krok, kdy je investice učiněna nezvratnou, je považován den, kdy dojde k odeslání rozhodnutí o výběru nejvhodnější nabídky v zadávacím/výběrovém řízení.
- Motivační účinek je vyžadován pro téměř všechny články GBER, ABER, CEEAG a AGRIG, od tohoto data také vznikají způsobilé výdaje.
- Podpory mohou být dle nařízení GBER poskytovány pouze v limitované výši, pro jednotlivé projekty v rámci nařízení GBER proto platí individuální notifikační prahy, jež se liší podle kategorie podpory a do jejichž výše lze podporu poskytnout bez předchozího projednání s EK. Při jejich překročení by byla nutná notifikace podle CEEAG, popř. podle TFEU. Prahové hodnoty se nesmí obcházet tím, že se projekty rozdělí. Podpory poskytované podle nařízení GBER, ABER, CEEAG a AGRIG nesmí být

v rámci OPŽP kumulovány s jinou veřejnou podporu, pokud by taková kumulace vedla k překročení maximální povolené intenzity podpor dané jednotlivými články.

- Žadatelům z řad malých a středních podniků může být v některých případech přiznán bonus, nejčastěji ve výši 10 % pro střední a 20 % pro malý podnik. V tomto případě musí být velikost podniku posouzena v souladu s přílohou I nařízení GBER.
- Informace o poskytnutých veřejných podporách přesahujících částku 100 000 EUR (GBER a CEEAG) nebo 10 000 EUR (ABER a AGRIG), budou zveřejněny i v informačním systému TAM (Transparency award module).
- V případě, že podpora bude podléhat individuální notifikaci, nedojde k uzavření Právního aktu před vydáním kladného rozhodnutí EK. Notifikaci provádí ŘO ve spolupráci se ZS.
- V případě notifikace schématu podpory mohou být Právní akty v rámci tohoto schématu vydány až po datu rozhodnutí EK.
- Podpora de minimis dle Nařízení Komise (EU) č. 2023/2831 může být poskytnuta jednomu podniku maximálně ve výši 300 000 EUR, v odvětví zemědělské prvovýroby ve výši 50 000 EUR a 40 000 EUR v odvětví akvakultury. Podpora de minimis dle Nařízení Komise (EU) č. 2023/2832 může být poskytnuta jednomu podniku maximálně ve výši 750 000 EUR. Uvedené limity se počítají za tři po sobě jdoucí roky, resp. za tři roky předcházející dni poskytnutí podpory.
- Údaje o podporách de minimis jsou zanášeny do registru de minimis v zákonné lhůtě 20 pracovních dnů od jejich poskytnutí. Zápis do registru provádí poskytovatel podpory.
- V souladu s Obecným nařízením Evropského parlamentu a rady (EU) 2021/1060 ze dne 24. června 2021, v rámci projektového schéma není umožněno administrovat projekty zakládající veřejnou podporu či podporu de minimis (de minimis v odvětví zemědělství⁴⁹ a de minimis SOHZ⁵⁰). Projekty zakládající veřejnou podporu či uvedené typy de minimis budou administrovány mimo projektové schéma ze strany Zprostředkujícího subjektu. V případě využití ZMV u takovýchto projektů zakládající veřejnou podporu či podporu de minimis bude toto uvedeno v příslušné výzvě nebo příslušné části PrŽaP, v ostatních případech se předpokládá využití skutečných nákladů.

⁴⁹ Nařízení Komise (EU) č. 1408/2013 ze dne 18. prosince 2013 o použití článků 107 a 108 Smlouvy o fungování Evropské unie na podporu de minimis v odvětví zemědělství

⁵⁰ Komise (EU) 2023/2832 ze dne 13. 12. 2023 o použití článků 107 a 108 Smlouvy o fungování Evropské unie na podporu de minimis udílenou podnikům poskytujícím služby obecného hospodářského zájmu

C.8.3 Specifika a náležitosti jednotlivých kategorií veřejných podpor

Nařízení Komise (EU) č. 651/2014 ze dne 17. června 2014, kterým se v souladu s články 107 a 108 Smlouvy prohlašují určité kategorie podpory za slučitelné s vnitřním trhem (obecné nařízení o blokových výjimkách – dále jen „GBER“) v platném znění⁵¹.

Toto nařízení, v současném znění je platné do konce roku 2026 a zahrnuje širokou škálu podpor využitelných v rámci OPŽP. Podrobnosti k podmínkám jsou vždy uvedeny v příloze výzvy k podávání žádostí o podporu, zde uveden pouze zjednodušený přehled:

- Regionální investiční podpora podle oddílu 1, článek 14 GBER.
- Investiční podpora na ochranu ŽP podle oddílu 7 (články 36 až 49).
- Podpora na zachování kulturního dědictví podle oddílu 11, článek 53.
- Podpora na sportovní a multifunkční rekreační infrastrukturu podle oddílu 12 článek 55.
- Podpora na místní infrastrukturu podle oddílu 13, článek 56.

Veškeré podmínky a podrobnosti jsou uvedeny na webu ÚOHS [zde](#).

Nařízení Komise (EU) 2022/2472 ze dne 14. prosince 2022, kterým se v souladu s články 107 a 108 Smlouvy o fungování Evropské unie prohlašují určité kategorie podpory v odvětvích zemědělství a lesnictví a ve venkovských oblastech za slučitelné s vnitřním trhem (tzv. ABER)

- Investiční podpora pro podniky činné v zemědělské prvovýrobě – článek 14 ABER
- Podpora na investice ve prospěch zachování kulturního a přírodního dědictví, které se nachází v zemědělských podnicích nebo v lesích – článek 36 ABER
- Podpora na investice ke zvýšení odolnosti a ekologické hodnoty lesních ekosystémů – článek 44 ABER
- Podpora na investice do lesnických technologií a zpracování, uvolnění a uvádění lesnických produktů na trh – článek 50 ABER

Podpora malého rozsahu – de minimis

Podpora podle jednoho z nařízení o podporách de minimis. Není považovaná za veřejnou podporu. Je omezena pouze odvětvově, nejsou stanoveny podmínky pro způsobilost výdajů ani pro motivační účinek.

⁵¹ Nařízení GBER bylo naposledy novelizováno Nařízením Komise (EU) 2023/1315 ze dne 23. června 2023 o změně nařízení (EU) č. 651/2014, kterým se v souladu s články 107 a 108 Smlouvy prohlašují určité kategorie podpory za slučitelné s vnitřním trhem, a Nařízením (EU) 2022/2473, kterým se určité kategorie podpory pro podniky působící v oblasti produkce, zpracování a uvádění produktů rybolovu a akvakultury na trh prohlašují za slučitelné s vnitřním trhem podle článků 107 a 108 Smlouvy.

Veškeré podmínky a podrobnosti jsou uvedeny na webu ÚOHS [zde](#) pro obecnou oblast a na webu Ministerstva zemědělství [zde](#) pro oblast zemědělské prvovýroby a akvakultury.

Podpory ve formě kompenzace za závazek veřejné služby

Služby obecně hospodářského zájmu mohou být poskytovány v určitých specifických odvětvích, nejčastěji se jedná o poskytování zdravotních, či sociálních služeb, sociálního bydlení a dalších. Veškeré podmínky a podrobnosti jsou uvedeny na webu ÚOHS [zde](#).

Podpora podléhající notifikaci

Notifikace bude využita ve specifických případech, kdy budou podány projekty, které není možné podpořit podle GBER, ačkoli plní podmínky programu. Nejčastěji předpokládáme případy, kdy projekty budou překračovat limit GBER pro jednotlivou podporu a z tohoto důvodu musí být projednané s EK a pro poskytování podpory je nutné vyčkat vydání rozhodnutí.

Dále předpokládáme notifikaci podpory takových opatření, která nelze blokově vyjmout a podpora de minimis není pro podporu jednotlivých projektů vhodná, nebo dostačující z hlediska omezeného limitu.

Notifikaci provádí poskytovatel podpory ex ante, ve spolupráci se žadatelem (pokud je relevantní, u jednotlivých podpor, nikoli u celých opatření).

Přehled intenzit veřejných podpor, bonusů a dalších náležitostí ve vztahu k plánovaným aktivitám a opatřením podpory je uveden v příloze výzvy, pokud je pro ni veřejná podpora relevantní.

C.8.4 Způsobilost výdajů jednotlivých kategorií veřejné podpory

Pro projekty podléhající veřejné podpoře mohou platit specifická pravidla způsobilosti výdajů, odlišná od projektů, které veřejné podpoře nepodléhají. Toto je dáno jednak požadavky na motivační účinek podpory a jednak zvláštním způsobem stanovení způsobilých výdajů u podpor z oddílu 7 GBER – Podpora na ochranu ŽP.

Tabulka 6: Způsobilost výdajů jednotlivých kategorií veřejné podpory

Předpis, část	Projektová příprava a administrace žádosti před registrací žádosti ⁵²	Projektová příprava a administrace žádosti po registraci žádosti	Realizace	Zvláštní podmínky způsobilosti výdajů
GBER – Regionální investiční podpora, článek 14	ne	ano	Dle příslušného SC	Nejsou

⁵² Jedná se o všechny smlouvy, popř. objednávky na projektovou přípravu uzavřené před registrací žádosti. Vztahuje se i pro jakékoli další smlouvy uzavřené před registrací žádosti, nebo na takové smlouvy, kde bylo před registrací žádosti odesláno rozhodnutí o výběru nejuvhodnější nabídky (podle toho, co je relevantní) – například na smlouvy pro správce stavby, technický a autorský dozor nebo zajištění výběru dodavatele díla.

GBER – Podpora na ochranu ŽP, články 36, 38, 47	ne	ano	Dle příslušného SC	snížení způsobilých výdajů o náklady na alternativní investici/scénář, je-li relevantní
GBER – Podpora na ochranu ŽP, článek 38 a), 41, 46 a 49	ne	ano	Dle příslušného SC	Nejsou
GBER – Podpora na ochranu ŽP, článek 41	ano - ve specifických případech ⁵³ –	ano	Dle příslušného SC	Nejsou
GBER – Podpora infrastruktury, články 55, 56	ne	ano	Dle příslušného SC	zohlednění čistých provozních příjmů po dobu životnosti investice
GBER – Podpora infrastruktury, článek 53	ano	ano	Dle příslušného SC	zohlednění čistých provozních příjmů po dobu životnosti investice
GBER – Investiční podpora na sanaci kontaminovaných lokalit a rehabilitaci přírodních stanovišť a ekosystémů, článek 45	ano	ano	Dle příslušného SC	snížení způsobilých výdajů o zhodnocení pozemku
GBER – Investiční podpora na ochranu nebo obnovu biologické rozmanitosti a zavádění řešení založených na přírodě pro přizpůsobení se změně klimatu a její zmírňování, článek 45	ano	ano	Dle příslušného SC	Nejsou
ABER – podpora investic v zemědělské prvovýrobě článek 14	ne	ano	Dle příslušného SC	Nejsou
ABER – kulturní dědictví článek 36	ano	ano	Dle příslušného SC	Nejsou
ABER – podpora v odvětví lesnictví článek 44 a 50	ne	ano	Dle příslušného SC	Nejsou
SOHZ – Rozhodnutí Komise a SOHZ doprava	ano	ano	Dle příslušného SC	Nejsou
Podpora de minimis, všechna nařízení	ano	ano	Dle příslušného SC	Nejsou
Pokyny CEEAG	ne	ano	Dle příslušného SC	alternativní investice a provozní přínosy jsou brány v úvahu v závislosti na charakteru projektu
Pokyny AGRI	ne	ano	Dle příslušného SC	Nejsou stanoveny. Po ukončení notifikace může dojít ke změnám na základě vydaného rozhodnutí Komise.

⁵³ Podpora na podporu energie z obnovitelných zdrojů energie podle článku 41, pokud je podpora poskytnuta automaticky na základě objektivních a nediskriminačních kritérií a bez dalšího uplatnění rozhodovací pravomoci členského státu a pokud opatření bylo schváleno a nabylo účinnosti před tím, než byly zahájeny práce na podporovaném projektu nebo činnosti;

C.9 Pravidla pro vykazování indikátorů

Indikátor je parametr pro měření cíle/plánu, postupu či dosažených efektů jednotlivých úrovní implementace OPŽP. Pojem „indikátor“ má stejný význam jako jeho český ekvivalent „ukazatel“.

Výběr a nastavení indikátorů odpovídá potřebám monitorování a hodnocení OPŽP. Indikátory slouží k měření plnění stanovených cílů a zároveň slouží k hodnocení věcného pokroku projektu. Plnění indikátorů na úrovni konkrétních projektů je sledováno ve zprávách o realizaci – ZoR, ZZoR, které příjemce podpory průběžně zasílá ZS prostřednictvím IS KP21+ dle termínů nastavených a schválených ve finančním plánu od okamžiku vydání Právního aktu, případně v informacích o projektu – IoP či zprávách o udržitelnosti – ZoU. Splnění indikátorů je monitorováno v rámci posouzení dosažení stanoveného účelu/cíle dle podmínek Právního aktu. Vykazované hodnoty musí být vždy **prokazatelné a ověřitelné**.

Žadatel v žádosti o podporu dále uvádí datum výchozí a cílové hodnoty indikátoru. Datum výchozí hodnoty uvádí jen u výsledkových indikátorů, datum cílové hodnoty u výstupových i výsledkových indikátorů. Datum výchozí hodnoty u výstupových indikátorů se plní automaticky v MS2021+ datem prvního vydání právního aktu. V případě (předběžné) žádosti o podporu / projektu, které zahájily svou fyzickou realizaci před datem podání (předběžné) žádosti o podporu plní žadatel / příjemce datum výchozí hodnoty výsledkového indikátoru v souladu s vykázaným datem skutečného zahájení fyzické realizace projektu. V případě (předběžné) žádostí o podporu / projektu, které k datu svého podání fyzickou realizaci ještě skutečně nezahájily, je třeba z úrovně žadatele / příjemce vždy u výsledkového indikátoru plnit aktuální datum podání (předběžné) žádosti o podporu.

Indikátory se na úrovni projektu v IS KP21+ dělí na:

- **povinné k výběru** – na výzvě je indikátor nastaven jako povinný k výběru, příjemce podpory jej musí v rámci projektu povinně sledovat a vykazovat,
- **nepovinné k výběru** – indikátor nastaven jako dobrovolný k výběru (slouží pro statistické potřeby a detailní monitoring ŘO a ZS);
- **povinně volitelné** – žadatel musí zvolit právě jeden nebo alespoň jeden indikátor, který se následně stává indikátorem povinným (k výběru).

V rámci výzvy je určeno, u kterých indikátorů je ze strany příjemce podpory povinnost naplnit závaznou cílovou hodnotu do předem určeného data. Tyto indikátory jsou na výzvě označeny jako indikátory **povinné k naplnění**. Příjemce musí prostřednictvím zpráv poskytovat ŘO a ZS přehled o skutečných hodnotách těchto indikátorů. Nenaplnění může být sankcionováno sníženým odvodem za porušení rozpočtové kázně dle § 14 odst. 5 rozpočtových pravidel. V případě SC 1.4 se uplatňuje výpočet korekce za nesplnění povinného indikátoru dle vzorce s příkladem, který je uveden v příloze č. 14 těchto Pravidel.

Indikátory **nepovinné k naplnění** musí příjemce podpory evidovat v IS KP21+ a prostřednictvím zpráv poskytovat ŘO a ZS přehled o skutečných hodnotách těchto indikátorů. Případné nesplnění cílové hodnoty těchto indikátorů není sankcionováno.

Je doporučováno, aby žadatel v projektové žádosti uvedl postup výpočtu cílové hodnoty všech indikátorů projektu (a to jak povinných k naplnění, tak nepovinných k naplnění) a uvede způsob, jakým bude zjišťována skutečně dosažená hodnota. Zároveň aby uvedl, kdy plánuje dosaženou hodnotu vykázat. Je nutné, aby bylo zajištěno, že způsob určení a následného měření hodnot indikátorů (tzn. cílové a dosažené) byly po ukončení projektu souměřitelné.

C.10 Monitorování a podávání zpráv a informací o projektu

Cílem monitorování na úrovni projektu je poskytnout ŘO/ZS aktuální informace o stavu a pokroku realizace daného projektu, příp. určení problémů, které se vyskytly v průběhu jeho realizace ve sledovaném období, a také o plnění udržitelnosti projektu, pokud se jedná o projekt, na který se vztahuje čl. 65 Obecného nařízení.

Monitorování jednotlivých projektů je uskutečňováno:

- v průběhu realizace projektu prostřednictvím **zpráv o realizaci projektu** (dále jen „Zpráva“ nebo „ZoR“) a **informací o projektu** (dále jen „Informace“ nebo „IoP“);
- po ukončení fyzické realizace projektu prostřednictvím **zpráv o udržitelnosti** (dále jen „Zpráva“ nebo „ZoU“).

Monitorování projektu je zahájeno dnem účinnosti Právního aktu a končí schválením závěrečné ZoU projektu.

ZoR / ZoU / IoP příjemce podpory předkládá elektronickou formou v IS KP21+ v modulu Zpráva o realizaci projektu. Zdrojem dat pro ZoR / ZoU / IoP jsou údaje evidované přímo na projektu v MS2021+, které se do příslušné Zprávy nebo Informace automaticky dotahují při zahájení jejího zpracovávání, dále ručně zadané údaje a přílohy vložené dle požadavku ŘO/ZS.

Za správnost, pravdivost a úplnost informací uvedených ve Zprávách a Informacích plně odpovídá příjemce podpory. Příjemce podpory je odpovědný za včasné předložení všech Zpráv a Informací.

Harmonogram pro předkládání ZoR se příjemci podpory zobrazuje v IS KP21+ po vydání Právního aktu, pro ZoU po zahájení doby udržitelnosti projektu. IoP příjemce podpory podává na vyzvání ŘO/ZS. **Povinnost příjemce podpory zpracovávat a překládat Zprávy a Informace je stanovena v příloze č. 1 k Právnímu aktu.**

Zprávy o realizaci projektu (ZoR)

Zprávy o realizaci projektu zpracovává příjemce podpory za účelem sledování a hodnocení průběhu realizace projektu a naplňování jeho cílů.

Průběžné ZoR vyplňuje a zasílá příjemce podpory vždy se Žádostí o platbu (viz. kapitola B.1.6) prostřednictvím IS KP21+ po vydání Právního aktu. První průběžnou ZoR projektu není možné předložit před datem vydání Právního aktu. Podání v pořadí další ZoR spolu se Žádostí o platbu je možné až po schválení předchozí průběžné ZoR a po schválení předešlé Žádosti o platbu v 2. stupni.

Po finalizaci ZoR a Žádosti o platbu a podpisu odpovědné osoby (statutárního zástupce příjemce podpory či jiné osoby oprávněné k podpisu) dochází ke zpřístupnění Zprávy projektovému manažerovi. Na základě provedené kontroly ZoR potvrdí příslušný PM/FM tuto Zprávu jejím schválením v MS2021+. V případě, že Zpráva nebude v dostatečné kvalitě, bude příjemce podpory elektronicky vyzván k jejímu doplnění (ZS může stanovit individuální lhůtu pro vrácení doplnění zprávy). V případě neodstranitelného nedostatku nebo nevyhovění výzvě k doplnění/vysvětlení může být Zpráva zamítnuta a příslušná Žádost o platbu nemusí být proplacena.

V případě zamítnutí ZoR v realizaci projektu nebude možné příslušnou žádost o platbu proplatit. Schválení zprávy je podmínkou pro proplacení Žádosti o platbu, která se předkládá společně s průběžnou ZoR.

Závěrečná ZoR pokrývá období od poslední schválené průběžné ZoR projektu do termínu předložení závěrečné ZoR. Je předkládána příjemcem podpory společně s poslední Žádostí o platbu u projektů s ex-post a kombinovaným financováním, resp. s vyúčtováním u projektů s ex-ante financováním. Proces jejího schválení je stejný jako u průběžné ZoR.⁵⁴

Informace o projektu (IoP)

IoP je doplňkový nástroj k ZoR, slouží k průběžnému sledování realizace projektu mezi předložením dvou po sobě jdoucích ZoR. IoP se podává samostatně bez žádosti o platbu, resp. vyúčtování. Požadavek na předložení IoP má možnost ZS stanovit kdykoliv v průběhu realizace projektu.

Ověřování, schvalování a další administrace IoP ze strany ZS probíhá stejným způsobem jako při kontrole ZoR.

Zpráva o udržitelnosti projektu (ZoU)

Jedná-li se o investici, na kterou se vztahuje čl. 65 Obecného nařízení, je nutné předkládat průběžné ZoU projektu, a to vždy za každý uplynulý rok; počítá se od data, kdy projekt nabyl centrální stav PP41 „Projekt finančně ukončen ze strany ŘO“, pro projekty s ex-ante financováním od skutečného data ukončení fyzické realizace projektu. Lhůta pro předložení ZoU příjemcem podpory je stanovena do 1 roku + 10 pracovních dnů od nabytí výše uvedeného relevantního centrálního stavu (platí pro první ZoU), resp. od data předložení předchozí ZoU. Termín pro předložení ZoU je závazný.

Doba udržitelnosti je specifikována v Právním aktu.

Ověřování, schvalování a další administrace ZoU ze strany ZS probíhá stejným způsobem jako při kontrole ZoR.

⁵⁴ Pro projekty realizované v rámci specifického cíle 1.1 nebo 1.2 (kromě opatření 1.2.3) neplatí podmínka pro schválení závěrečné ZoR před schválením závěrečné ŽoP. U těchto projektů z technických důvodů dochází ke schválení závěrečné ZoR v MS2021+ až po doložení, kontrole a případnému schválení (ze strany ZS) podkladů pro ukončení projektu předložených příjemcem dle kap. E.4.

Závěrečná ZoU se ve stejné formě a obsahu jako průběžná ZoU předkládá po ukončení doby udržitelnosti.

U projektů ze SC 1.4 je dále vyplňována Provozní monitorovací zpráva o zajištění finanční udržitelnosti projektu ve spojitosti s provozováním VHI, kdy bude ze strany SFŽP sledováno dodržení výsledků Nástroje Udržitelnost, a to po dobu 10 let od prvního dne následujícího kalendářního roku po vydání posledního kolaudačního souhlasu nebo kolaudačního rozhodnutí k projektu.

C.11 Zjednodušené metody vykazování nákladů

Metodické nastavení ZMV vychází z pravidel a podmínek ON, resp. JNR.

Zjednodušené metody vykazování nákladů představují takové nastavení, kdy se způsobilé výdaje projektu vypočítávají podle předem stanovené metody na základě výstupů, výsledků nebo některých jiných nákladů, které jsou jednoznačně určeny předem buď odkazem na jednotkovou částku, nebo použitím procenta.

Zjednodušené vykazování nákladů je tedy alternativní metodou pro výpočet způsobilých výdajů projektu oproti metodě skutečně vzniklých výdajů.

C.11.1 Pravidla financování zjednodušených metod vykazování nákladů

Příjemce dotace neprokazuje a následný audit neověřuje skutečné výdaje na základě finančních dokladů k jednotlivým realizovaným opatřením. Příjemce je povinen dokladově prokázat (prostřednictvím dodané podpůrné dokumentace, např. zprávou o realizaci projektu, fotodokumentací, resp. ověřením projektu na místě či jiným vhodným způsobem), že finančně podpořené činnosti/výstupy/výsledky byly ve vykazovaném množství skutečně realizovány a dokončeny. Následný audit je pak zaměřen na fyzické a technické aspekty projektu.

Povinnost aplikace ZMV je stanovena u všech projektů s celkovými náklady do 200 000 EUR⁵⁵ s výjimkou projektů, u nichž podpora představuje veřejnou podporu.

C.11.2 Formy ZMV v projektech OPŽP 21+

a) Jednotkové náklady

Celková výše způsobilých výdajů na projektu složeného z jednotkových nákladů se rovná součinu počtu dosažených jednotek výstupu / výsledku a jednotkového nákladu na dosažení výstupu / výsledku. Výstupy / výsledky jednotkových nákladů stanoví ŘO v právním aktu.

b) Jednorázové částky dle návrhu rozpočtu

⁵⁵ Pro určení, zda se jedná o operaci nepřesahující 200 000 EUR je rozhodující přepočtení částky v EUR dle měsíčního kurzu Evropské komise platného v den vydání právního aktu. V případě, kdy po vydání právního aktu o poskytnutí / převodu podpory dojde k překročení této hodnoty, a to bez ohledu na důvod (např. dodatečné navýšení rozsahu projektu, zvýšení cen) nebo v případě, kdy projekt, jehož plánovaná výše celkových nákladů převyšovala 200 000 EUR a v průběhu realizace projektu došlo k jejímu snížení pod 200 000 EUR, nebude mít daná okolnost vliv na formu financování operace stanovenou v právním aktu o poskytnutí / převodu podpory.

Výše způsobilých výdajů projektu vykázaných jako jednorázová částka je vyjádřena vždy nominálně jako paušální částka, která je určena k pokrytí výdajů spojených s dosažením předem stanoveného výstupu či výsledku. Na rozdíl od jednotkových nákladů u jednorázových částek neplatí proporcionalní propojení mezi dosaženými dílčími výstupy a platbami příjemci (tj. snížení proplacené částky v případě snížení množství dosažených výstupů), protože úhrada jednorázové částky je vázána na dosažení předem stanoveného cíle projektu. V případě, že jej není dosaženo, není možno vyplatit z jednorázové částky nic, a to i přesto, že příjemci reálné náklady vznikly. To však lze zmírnit zahrnutím postupných plateb souvisejících s dosažením určitých předem stanovených milníků v projektu. Maximální výše způsobilých výdajů, které budou žadatelem/příjemcem vykazovány jako jednorázová částka a podmínky pro její vyplacení budou stanoveny v právním aktu.

c) Paušální financování

Paušální sazba představuje procentní sazbu vypočtenou z předem určených způsobilých nákladů projektu. Způsobilé náklady projektu, na které je aplikována paušální sazba, jsou příjemcem dokládány ve formě skutečných výdajů nebo ve formě ZMV⁵⁶. V případě, že při následné kontrole bude část výdajů, na které je aplikována paušální sazba, klasifikována jako nezpůsobilá, stane se nezpůsobilou i odpovídající část paušálních nákladů. Paušální sazba zohledňuje velikost projektu, tj. výši jeho celkových výdajů. V konceptu projektových schémat paušální sazba zohledňuje charakter činností vykonávaných příjemcem dotace.

V projektech OPŽP21+ bude na realizaci vybraných opatření a činností alternativně uplatňováno paušální financování ve formě:

d) Paušální financování nepřímých nákladů

Paušální sazba pro nepřímé výdaje se určuje dle celkových způsobilých přímých realizačních výdajů (dále „CZPRV“). Základnou pro výpočet paušální sazby v procentech jsou CZPRV ve výši dle schváleného rozpočtu pro vydání právního aktu.

- **Paušální financování jiných způsobilých nákladů než přímých nákladů na zaměstnance⁵⁷.**
 - Základnou pro výpočet výše paušální sazby na zbývající způsobilé náklady projektu je finanční objem celkových způsobilých přímých nákladů na zaměstnance ve výši dle rozpočtu pro vydání právního aktu.
- Paušální sazba na administraci projektových schémat
 - Základnou pro výpočet výše paušální sazby je celkový objem proplacených finančních prostředků v projektech konečných příjemců podpory.

⁵⁶ Relevantní pro vybrané projekty SC 1.1 a 1.2.

⁵⁷ Relevantní pouze pro projekty na realizaci opatření „Monitoring, mapování a sledování stavu“.

Využití zjednodušených metod vykazování nákladů neosvobozuje příjemce podpory od povinnosti dodržovat plně pravidla EU a právní předpisy ČR týkající se například zákona o finanční kontrole, publicity, zadávání veřejných zakázek, veřejné podpory atd.

Detailní popis a aplikace zjednodušených metod vykazování nákladů u vybraných opatření OPŽP 21+ jsou uvedeny v Příloze č. 03 těchto Pravidel (Metodika zjednodušených metod vykazování nákladů s kategorizací položek rozpočtu).

C.12 Příjmy v projektech, CBA

Projekty vytvářející jakékoliv příjmy, vyjma VHI projektů v SC 1.4, mohou příjmy a výdaje, pokud jsou editovatelné, evidovat v ZoR a ZoU prostřednictvím IS KP21+. Příjmy nebudou zohledňovány při stanovení výše příspěvku EU.

Uvedené neplatí pro projekty podléhající veřejné podpoře dle předpisu GBER čl. 53, 55 a 56⁵⁸, viz PrŽaP kap. C.8.4, kde výše podpory nesmí přesáhnout výši rozdílu mezi způsobilými náklady a provozním ziskem z investice. Tzn. mohou čerpat podporu maximálně do výše nákladové mezery. Tyto projekty zpracovávají modul CBA pro Veřejnou podporu v IS KP21+ jako přílohu žádosti. U článků 53 a 55 je uvedeno, že je alternativně možné k použití metody uvedené výše, u podpory, která nepřesahuje 2,2 milionu EUR, stanovit maximální výši podpory jako 80 % způsobilých nákladů. V těchto případech je možné upustit od zpracování CBA.⁵⁹

Uživatelská příručka procesu zpracování modulu CBA je přílohou č. 21 těchto Pravidel.

ŘO a ZS OPŽP si vyhrazují právo kdykoliv vyžádat od žadatele/příjemce podpory zpracování CBA až do ukončení doby udržitelnosti projektu, popřípadě do doby ukončení programu.

Příjmy a tvorba prostředků na obnovu u vodohospodářských projektů v SC 1.4:

- Prostředky na obnovu VHI budou **tvořeny generováním čistých příjmů (zdrojů na obnovu) od roku následujícího po vydání posledního kolaudačního souhlasu, resp. kolaudačního rozhodnutí k projektu po dobu 10 let až do dosažení tzv. plných odpisů nejpozději v 10. roce** referenčního období. Pro účely výpočtu finanční udržitelnosti bude zpracován tzv. Nástroj Udržitelnost (MS Excel), viz příloha č. 17 těchto Pravidel.
- **Vyplněný Nástroj Udržitelnost** bude příjemce předkládat nejpozději jako přílohu ZZoR.
- **Vstupy do Nástroje Udržitelnost:**

⁵⁸ Výčet článků veřejné podpory, které vyžadují zpracování CBA, se může změnit v souvislosti se změnou předpisů upravujících poskytování veřejné podpory.

⁵⁹ Upustit od zpracování CBA lze pouze za splnění předpokladu, že projekt nebude kofinancován jinými veřejnými dotačními zdroji.

- Hodnota majetku (včetně projektu), přepočtená dle Metodického pokynu MZe č.j.14000/2020-15132-1)⁶⁰.
- Stanovení minimálních zdrojů na obnovu VHI v prvním roce udržitelnosti projektu, resp. v prvním roce následujícím po vydání posledního kolaudačního souhlasu, resp. kolaudačního rozhodnutí k projektu.
- Životnosti VH majetku jsou stanoveny následovně:

Životnosti VHI	OPŽP 2021–2027
Vodovod – potrubí	80
Kanalizace – potrubí	90
ČOV – stavební část	50
ÚV – stavební část	55
Technologie	15

- **Výstupy z Nástroje Udržitelnost:**

- Požadovaná výše zdrojů na obnovu VHI v jednotlivých letech 10letého referenčního období
- Závazné požadavky na tvorbu zdrojů na obnovu VHI budou promítnuty do Návrhu PPO dle výstupu z Nástroje Udržitelnost a žadatel se podpisem zaváže k jejich plnění po dobu 10 let finanční udržitelnosti projektu.

Kontrola finanční udržitelnosti 2021–2027

- Kontrola bude prováděna pomocí příjemcem každoročně odevzdaných Průběžných Provozních monitorovacích zpráv (PMZ) a Monitorovacího nástroje, a to na základě výzvy v MS21+, která bude adresována příjemci formou depeše vždy k 1. 3. roku následujícím po monitorovaném roce. Odevzdané PMZ a Monitorovací nástroj, včetně relevantních příloh, bude příjemce zasílat formou depeše v MS21+ do konce května roku následujícího po monitorovaném roce. Zároveň bude příjemci sloužit k podání dotazů, doplňujících informací a doplňujících podkladů speciální emailová adresa (bude nadefinována a zveřejněna na webu OPŽP 2021–2027).
- Pro účely kontroly finanční udržitelnosti projektu bude žadatel vyplňovat tzv. Monitorovací nástroj, který umožňuje přehlednou kontrolu prostředků na obnovu VHI v jednotlivých letech, resp. zda jsou min. kumulativní zdroje na obnovu VHI tvořeny v dostatečné výši.
- V případě porušení povinnosti zajištění finanční udržitelnosti projektu je vytvořen funkční sankční mechanismus, který umožňuje aplikaci pravidla pro nápravu do roku

⁶⁰ Metodický pokyn pro orientační ukazatele výpočtu pořizovací (aktualizované) ceny objektů do vybraných údajů majetkové evidence vodovodů a kanalizací, pro Plány rozvoje vodovodů a kanalizací a pro Plány financování obnovy vodovodů a kanalizací. Metodický pokyn je aktualizovaný 1x za 5 let a ukazuje hodnotu majetku v reprodukční pořizovací ceně včetně odpovídající sazby DPH pro plátce DPH.

N+2, resp. N+1, v případě nesplnění pokynu k nápravě bude žadateli vyměřena odpovídající výše sankce.

C.13 Komplexní a kombinované projekty

Koncept tzv. komplexních projektů představuje obecně situaci, kdy jsou v rámci jednoho projektu integrovány aktivity ze specifického cíle, na který je projekt navázán, i aktivity financovatelné z dalších specifických cílů v rámci příslušného programu, a to mezi různými fondy podpory.

Výhodou takového projektu je, že lze všechny tyto prvky administrovat v rámci jedné žádosti. Prvky komplexního projektu musí plnit podmínky v rámci jednotlivých opatření dle příslušných kapitol tohoto dokumentu.

V rámci OPŽP jsou komplexní projekty možné jen v kombinaci mezi SC 1.1 (EFRR) a 1.2 (FS), konkrétní kombinace jsou detailně specifikovány v popisu jednotlivých opatření. Na tyto typy projektů se vyhláší specifické výzvy umožňující tyto kombinace. Pro tyto výzvy se uvažuje s financováním jen z jednoho fondu, konkrétně z EFRR v rámci SC 1.1.

Mimo komplexní projekty jsou ještě umožněny tzv. kombinované projekty, které představují různé kombinace opatření napříč SC a v rámci jednoho fondu. Na tyto typy projektů se rovněž budou vyhlášovat specifické výzvy umožňující tyto kombinace.

D. Specifické cíle a opatření

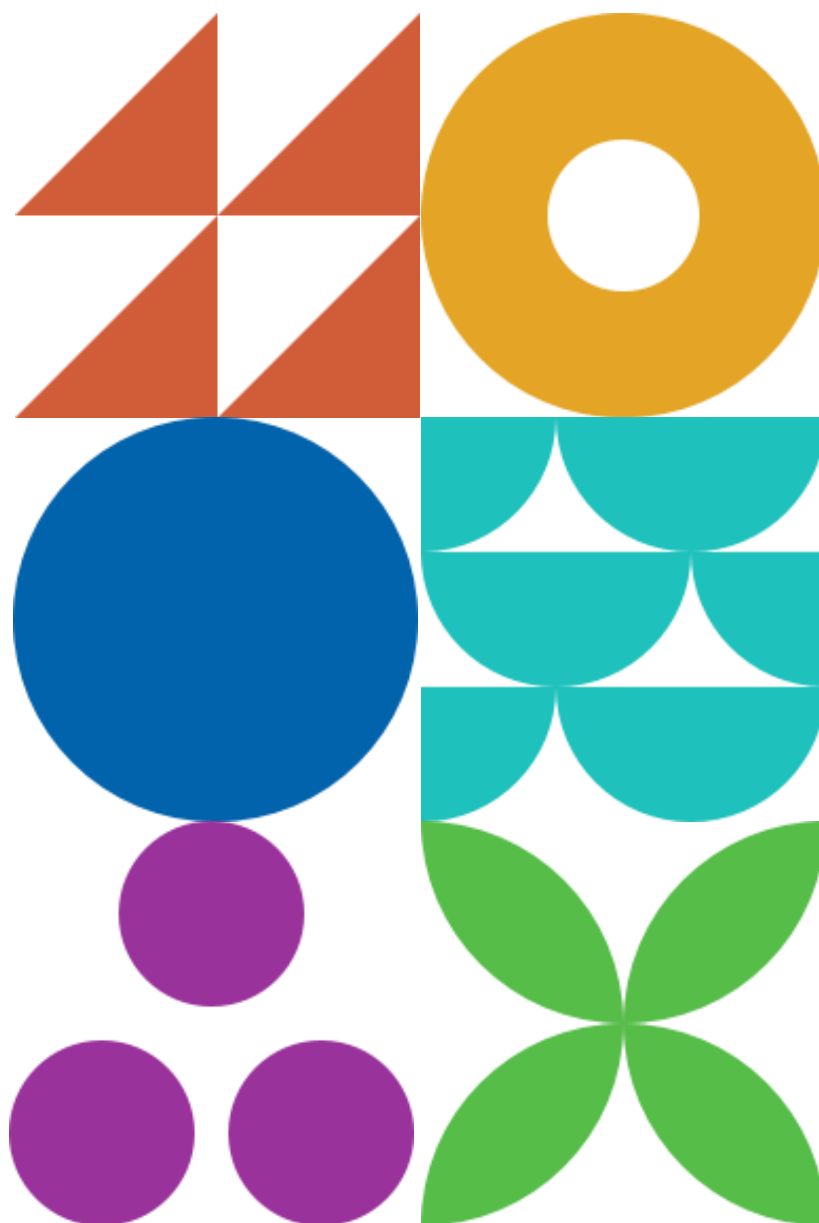

D.1 Specifický cíl 1.1 Podpora energetické účinnosti a snižování emisí skleníkových plynů



Téma: Rekonstrukce veřejných budov a infrastruktury

D.1.1 Opatření 1.1.1 Snížení energetické náročnosti veřejných budov a veřejné infrastruktury

D.1.1.1 Typy podporovaných projektů

Komplexní podpora revitalizace budov veřejného sektoru s cílem snížení konečné spotřeby energie a úspory primární energie z neobnovitelných zdrojů.

Podporované projekty:

- Komplexní, či návazné stavební úpravy budov vedoucí ke zlepšení tepelně technických vlastností obvodových konstrukcí budovy.
- Systémy využívající odpadní teplo.
- Systémy nuceného větrání s rekuperací odpadního tepla.
- Rekonstrukce otopné soustavy.
- Ostatní opatření vedoucí ke snížení energetické náročnosti budovy ve všech aspektech jejího provozu např.:
 - zavedení energetického managementu, včetně řídicího softwaru a měřících a řídicích prvků pro optimalizaci výroby a spotřeby energie;
 - rekonstrukce předávacích stanic tepla.
 - rekonstrukce teplovodních rozvodů v rámci areálových škol, nemocnic apod. s jednou centrální kotelnou.

Opatření je možné kombinovat s aktivitami v 1.1.3, 1.1.4 a 1.2.1 do **jednoho komplexního projektu**. Jako součást komplexního projektu může být způsobilým výdajem i **dobíjecí stanice pro vozidla na elektropohon**.

D.1.1.2 Oprávnění žadatelé (příjemci podpory)

- obce
- městské části hlavního města Prahy – pouze na projekty realizované mimo území hlavního města Prahy
- dobrovolné svazky obcí včetně společenství obcí
- kraje
- veřejnoprávní instituce
- příspěvkové organizace zřízené OSS a ÚSC
- organizační složky státu⁶¹

⁶¹ Tento typ subjektů bude podporován po ukončení podpory z tzv. Národního plánu obnovy.

- veřejné výzkumné instituce a výzkumné organizace podle zákona č. 130/2002 Sb., o podpoře výzkumu, experimentálního vývoje a inovací z veřejných prostředků a o změně některých souvisejících zákonů (zákon o podpoře výzkumu a experimentálního vývoje a inovací), ve znění pozdějších předpisů, pokud jsou veřejnoprávními subjekty, a další subjekty splňující definici organizace pro výzkum a šíření znalostí dle Rámce pro státní podporu výzkumu, vývoje a inovací (2022/C 414/01)
- vysoké školy, školy a školská zařízení a školské právnické osoby⁶²
- nadace, nadační fondy, ústavy, spolky, pobočné spolky, obecně prospěšné společnosti⁶³
- církve a náboženské společnosti a jejich svazy a jimi evidované právnické osoby⁶⁴
- státní podniky
- národní podnik
- obchodní společnosti a družstva vlastněné ze 100 % veřejným subjektem

D.1.1.3 Forma a výše podpory

Podpora je poskytována prostřednictvím tzv. jednotkových nákladů (zjednodušené metody vykazování nákladů) pro jednotlivá opatření. Pro projekty jsou stanoveny dvě základní úrovně jednotkových nákladů, dle **stupně rozsahu renovace budovy** (A1 a A2), které jsou definovány tabulkou níže:

⁶² Zřízené dle §124 zákona č. 561/2004 Sb., o předškolním, základním, středním, vyšším odborném a jiném vzdělávání (školský zákon), ve znění pozdějších předpisů.

⁶³ Zřízené dle zákona č. 89/2012 Sb., občanského zákoníku, ve znění pozdějších předpisů, příp. dle zákona č. 248/1995 Sb., o obecně prospěšných společnostech.

⁶⁴ Zřízené dle zákona č. 3/2002 Sb., o církvích a náboženských společnostech, ve znění pozdějších předpisů.

Rozsah renovace	A1	A2
Úspora primární energie z neobnovitelných zdrojů	$\geq 30 \%$	$\geq 40 \%$
Dosažená hodnota primární energie z neobnovitelných zdrojů pro stav po realizaci navržených opatření ^{1) 3)}	$\leq 0,85 \times$ reference pro renovace	$\leq 0,70 \times$ reference pro renovace
Průměrný součinitel prostupu tepla obálky (pokud jsou řešeny její tepelně – technické vlastnosti) budovy ^{1) 3)}	$\leq 0,95 \times U_{em,R}$	$\leq 0,80 \times U_{em,R}$
Součinitel prostupu tepla pro měněné stavební prvky vyjma oken, na něž se vztahuje podpora ¹⁾	$\leq U_{Rj}$ dle odst. 6, přílohy č. 1, vyhlášky 264/2020 Sb., o energetické náročnosti budov	
Součinitel prostupu tepla oken, na něž se vztahuje podpora ¹⁾	$\leq 0,60 \times U_{Rj}$ dle odst. 6, přílohy č. 1, vyhlášky 264/2020 Sb., o energetické náročnosti budov	
Nejvyšší denní teplota vzduchu v místnosti v letním období ¹⁾	$\leq \Theta_{op,max,RQ}$	
Koncept větrání ^{1) 2)}	V bytových místnostech musí být trvale zajištěna koncentrace CO ₂ \leq 1500 ppm ⁶⁵	

1) Tento požadavek se netýká památkově chráněných budov dle § 7 odst. 5 zákona č. 406/2000 Sb. o hospodaření energií, ve znění pozdějších předpisů.

2) Tento požadavek se týká pouze budov sloužících pro výchovu a vzdělávání dětí a mladistvých, v souladu s vyhláškou č. 160/2024 Sb., o hygienických požadavcích na prostory a provoz zařízení a provozoven pro výchovu a vzdělávání dětí a mladistvých, ve znění pozdějších předpisů.

3) Tento požadavek se netýká projektů řešených metodou EPC.

Blíže se podpoře formou jednotkových nákladů věnuje příloha č. 03 těchto Pravidel Metodika zjednodušených metod vykazování s kategorizací položek rozpočtu.

V případě, kdy bude financování projektů podléhat veřejné podpoře nebo bude v režimu de minimis, bude se podpora řídit příslušnými předpisy relevantními pro konkrétní projekt. Podrobnosti jsou uvedeny v kapitole C.8, vždy však do limitu podpory vycházející z jednotkových nákladů.

D.1.1.4 Kritéria přijatelnosti

Kritéria přijatelnosti pro opatření 1.1.1 jsou uvedena v **příloze č. 22 PrŽaP**.

D.1.1.5 Specifické způsobilé výdaje

Za způsobilé výdaje jsou obecně považovány stavební práce, dodávky a služby bezprostředně související s předmětem podpory, zejména pak:

- Stavební práce, dodávky a služby spojené se zlepšováním energetických vlastností obálky budov.

⁶⁵ V souladu s [Konceptem větrání](#).

- Stavební práce, dodávky a služby spojené s realizací systémů nuceného větrání s rekuperací odpadního tepla.
- Stavební práce, dodávky a služby spojené s realizací systémů využívajících odpadní teplo.
- Stavební práce, dodávky a služby spojené s výstavbou a rekonstrukcí teplovodní otopné soustavy.
- Stavební práce, dodávky a služby spojené s dalšími opatřeními majícími prokazatelně vliv na energetickou náročnost budovy.
- Stavební práce, dodávky a služby spojené s realizací dobíjecí stanice pro vozidla na elektropohon.
- Stavební práce, dodávky a služby spojené se zavedením energetického managementu, včetně řídicího softwaru a měřících a řídicích prvků pro optimalizaci výroby a spotřeby energie.
- Náklady na zkoušky nebo testy související s uváděním majetku do stavu způsobilého k užívání a k prokázání splnění technických parametrů, ovšem pouze v období do kolaudace (uvedení zařízení do trvalého provozu).
- V případě, že je projekt realizován na budově, která je spoluvlastněná subjektem, jenž nespadá mezi oprávněné žadatele (příjemce podpory), jsou max. způsobilé výdaje nastaveny s ohledem na velikost vlastnického podílu oprávněného příjemce podpory.

D.1.1.6 Specifické nezpůsobilé výdaje

Nerelevantní.

D.1.2 Opatření 1.1.2 Snížení energetické náročnosti/zvýšení účinnosti technologických procesů

D.1.2.1 Typy podporovaných projektů

Cílem je podpora ucelených projektů vedoucích ke snížení konečné spotřeby energie a úspoře primární energie z neobnovitelných zdrojů na technologických zařízeních ve veřejných budovách a infrastruktuře. S ohledem na množství technických řešení a různorodost řešených zařízení, nelze poskytnout úplný výčet podporovaných aktivit.

Podporované projekty:

- Snížení energetické náročnosti/zvýšení energetické účinnosti gastro provozů (např. školských, sociálních, či zdravotnických zařízení).
- Snížení energetické náročnosti/zvýšení energetické účinnosti provozu prádelen (např. sociálních, či zdravotnických zařízení).

- Snížení energetické náročnosti/zvýšení energetické účinnosti u dalších technologických zařízení ve veřejných budovách a infrastruktuře.

D.1.2.2 Oprávnění žadatelé (příjemci podpory)

- obce
- městské části hlavního města Prahy – pouze na projekty realizované mimo území hlavního města Prahy
- dobrovolné svazky obcí včetně společenství obcí
- kraje
- veřejnoprávní instituce
- příspěvkové organizace zřízené OSS a ÚSC
- organizační složky státu
- veřejné výzkumné instituce a výzkumné organizace podle zákona č. 130/2002 Sb., o podpoře výzkumu, experimentálního vývoje a inovací z veřejných prostředků a o změně některých souvisejících zákonů (zákon o podpoře výzkumu a experimentálního vývoje a inovací), ve znění pozdějších předpisů, pokud jsou veřejnoprávními subjekty, a další subjekty splňující definici organizace pro výzkum a šíření znalostí dle Rámce pro státní podporu výzkumu, vývoje a inovací (2022/C 414/01),
- vysoké školy, školy a školská zařízení a školské právnické osoby⁶⁶
- nadace, nadační fondy, ústavy, spolky, pobočné spolky, obecně prospěšné společnosti⁶⁷
- církve a náboženské společnosti a jejich svazy a jimi evidované právnické osoby⁶⁸
- státní podniky
- národní podnik
- obchodní společnosti a družstva vlastněné ze 100 % veřejným subjektem

D.1.2.3 Forma a výše podpory

Míra podpory (% CZV)	Max. 50 %
Bonifikace	N/A

⁶⁶ Zřízené dle §124 zákona č. 561/2004 Sb., o předškolním, základním, středním, vyšším odborném a jiném vzdělávání (školský zákon), ve znění pozdějších předpisů.

⁶⁷ Zřízené dle zákona č. 89/2012 Sb., občanského zákoníku, ve znění pozdějších předpisů, příp. dle zákona č. 248/1995 Sb., o obecně prospěšných společnostech.

⁶⁸ Zřízené dle zákona č. 3/2002 Sb., o církvích a náboženských společnostech, ve znění pozdějších předpisů.

Výdaje projektů realizovaných v rámci tohoto opatření se vykazují prostřednictvím skutečných nákladů.

V případě, kdy bude financování projektů podléhat veřejné podpoře nebo bude v režimu de minimis, bude se podpora řídit příslušnými předpisy relevantními pro konkrétní projekt. Podrobnosti jsou uvedeny v kapitole C. 8, vždy však do limitu max. 50 % podpory.

D.1.2.4 Kritéria přijatelnosti

Kritéria přijatelnosti pro opatření 1.1.2 jsou uvedena v **příloze č. 22 PrŽaP**.

D.1.2.5 Specifické způsobilé výdaje

Za způsobilé výdaje jsou obecně považovány stavební práce, dodávky a služby bezprostředně související s předmětem podpory, zejména pak:

- Stavební práce, dodávky a služby spojené se snížením energetické náročnosti/zvýšením energetické účinnosti gastro provozů.
- Stavební práce, dodávky a služby spojené se snížením energetické náročnosti/zvýšením energetické účinnosti provozu prádelen.
- Stavební práce, dodávky a služby spojené se snížením energetické náročnosti/zvýšením energetické účinnosti u dalších technologických zařízení ve veřejných budovách nebo infrastruktuře.
- Stavební práce, dodávky a služby spojené se zavedením energetického managementu, včetně řídicího softwaru a měřících a řídicích prvků pro optimalizaci výroby a spotřeby energie.
- Náklady na zkoušky nebo testy související s uváděním majetku do stavu způsobilého k užívání a k prokázání splnění technických parametrů, ovšem pouze v období do kolaudace (uvedení zařízení do trvalého provozu).
- V případě, že je projekt realizován na budově nebo infrastruktuře, která je spoluvlastněná subjektem, jenž nespadá mezi oprávněné žadatele (příjemce podpory), jsou max. způsobilé výdaje nastaveny s ohledem na velikost vlastnického podílu oprávněného příjemce podpory.

D.1.2.6 Specifické nezpůsobilé výdaje

Nerelevantní.

D.1.3 Opatření 1.1.3 Zlepšení kvality vnitřního prostředí veřejných budov

D.1.3.1 Typy podporovaných projektů

Cílem je zlepšení kvality vnitřního prostředí jako integrální součásti komplexní revitalizace budov veřejného sektoru.

Podporované projekty:

- Modernizace vnitřního osvětlení.
- Opatření k eliminaci negativních akustických jevů.
- Vnější stínící prvky.

D.1.3.2 Oprávnění žadatelé (příjemci podpory)

- obce
- městské části hlavního města Prahy – pouze na projekty realizované mimo území hlavního města Prahy
- dobrovolné svazky obcí včetně společenství obcí
- kraje
- veřejnoprávní instituce
- příspěvkové organizace zřízené OSS a ÚSC
- organizační složky státu⁶⁹
- veřejné výzkumné instituce a výzkumné organizace podle zákona č. 130/2002 Sb., o podpoře výzkumu, experimentálního vývoje a inovací z veřejných prostředků a o změně některých souvisejících zákonů (zákon o podpoře výzkumu a experimentálního vývoje a inovací), ve znění pozdějších předpisů, pokud jsou veřejnoprávními subjekty a další subjekty splňující definici organizace pro výzkum a šíření znalostí dle Rámce pro státní podporu výzkumu, vývoje a inovací (2022/C 414/01)
- vysoké školy, školy a školská zařízení a školské právnické osoby⁷⁰
- nadace, nadační fondy, ústavy, spolky, pobočné spolky, obecně prospěšné společnosti⁷¹
- církve a náboženské společnosti a jejich svazy a jimi evidované právnické osoby⁷²
- státní podniky
- národní podnik
- obchodní společnosti a družstva vlastněné ze 100 % veřejným subjektem

⁶⁹ Tento typ subjektů bude podporován po ukončení podpory z tzv. Národního plánu obnovy.

⁷⁰ Zřízené dle §124 zákona č. 561/2004 Sb., o předškolním, základním, středním, vyšším odborném a jiném vzdělávání (školský zákon), ve znění pozdějších předpisů.

⁷¹ Zřízené dle zákona č. 89/2012 Sb., občanského zákoníku, ve znění pozdějších předpisů, příp. dle zákona č. 248/1995 Sb., o obecně prospěšných společnostech.

⁷² Zřízené dle zákona č. 3/2002 Sb., o církvích a náboženských společnostech.

D.1.3.3 Forma a výše podpory

Podpora je poskytována prostřednictvím tzv. jednotkových nákladů (zjednodušené metody vykazování nákladů) pro jednotlivá opatření. Pro projekty je stanoveno několik úrovní jednotkové dotace, dle technické kvality podporovaného opatření. Blíže se podpoře formou jednotkových nákladů věnuje příloha č. 03 těchto Pravidel Metodika zjednodušených metod vykazování s kategorizací položek rozpočtu.

V případě, kdy bude financování projektů podléhat veřejné podpoře nebo bude v režimu de minimis, bude se podpora řídit příslušnými předpisy relevantními pro konkrétní projekt. Podrobnosti jsou uvedeny v kapitole C.8, vždy však do limitu podpory vycházející z jednotkových nákladů.

D.1.3.4 Kritéria přijatelnosti

Kritéria přijatelnosti pro opatření 1.1.3 jsou uvedena v **příloze č. 22 PrŽaP**.

D.1.3.5 Specifické způsobilé výdaje

Za způsobilé výdaje jsou obecně považovány stavební práce, dodávky a služby bezprostředně související s předmětem podpory, zejména pak:

- Stavební práce, dodávky a služby spojené s:
 - modernizací vnitřního osvětlení,
 - realizací opatření k eliminaci negativních akustických jevů,
 - realizací vnějších stínících prvků.
- Náklady na zkoušky nebo testy související s uváděním majetku do stavu způsobilého k užívání a k prokázání splnění technických parametrů, ovšem pouze v období do kolaudace (uvedení do trvalého provozu).
- V případě, že je projekt realizován na budově, která je spoluvlastněná subjektem, jenž nespadá mezi oprávněné žadatele (příjemce podpory), jsou max. způsobilé výdaje nastaveny s ohledem na velikost vlastnického podílu oprávněného příjemce podpory.

D.1.3.6 Specifické nezpůsobilé výdaje

Nerelevantní.

D.1.4 Opatření 1.1.4 Zvýšení adaptability veřejných budov na změnu klimatu

D.1.4.1 Typy podporovaných projektů

Cílem je zvýšení adaptability budov na změnu klimatu jako integrální součásti komplexní revitalizace budov veřejného sektoru.

Podporované projekty⁷³:

- Technologie pro akumulaci, úpravu a rozvod šedých a srážkových vod v budovách za účelem splachování, zálivky, praní a dalších relevantních užití.

D.1.4.2 Oprávnění žadatelé (příjemci podpory)

- obce
- městské části hlavního města Prahy – pouze na projekty realizované mimo území hlavního města Prahy
- dobrovolné svazky obcí včetně společenství obcí
- kraje
- veřejnoprávní instituce
- příspěvkové organizace zřízené OSS a ÚSC
- organizační složky státu⁷⁴
- veřejné výzkumné instituce a výzkumné organizace podle zákona č. 130/2002 Sb., o podpoře výzkumu, experimentálního vývoje a inovací z veřejných prostředků a o změně některých souvisejících zákonů (zákon o podpoře výzkumu a experimentálního vývoje a inovací), ve znění pozdějších předpisů, pokud jsou veřejnoprávními subjekty a další subjekty splňující definici organizace pro výzkum a šíření znalostí dle Rámce pro státní podporu výzkumu, vývoje a inovací (2022/C 414/01)
- vysoké školy, školy a školská zařízení a školské právnické osoby⁷⁵
- nadace, nadační fondy, ústavy, spolky, pobočné spolky, obecně prospěšné společnosti⁷⁶)
- církve a náboženské společnosti a jejich svazy a jimi evidované právnické osoby⁷⁷
- státní podniky
- národní podnik
- obchodní společnosti a družstva vlastněné ze 100 % veřejným subjektem

⁷³ Zelené střechy – přestavby a výstavby konstrukcí střech s okamžitým odtokem srážkové vody (keramické, plechové atd.) na konstrukce s povrchy s akumulační schopností (vegetační, retenční), je možné realizovat v rámci aktivit opatření 1.3.8.

⁷⁴ Tento typ subjektů bude podporován po ukončení podpory z tzv. Národního plánu obnovy.

⁷⁵ Zřízené dle §124 zákona č. 561/2004 Sb., o předškolním, základním, středním, vyšším odborném a jiném vzdělávání (školský zákon), ve znění pozdějších předpisů.

⁷⁶ Zřízené dle zákona č. 89/2012 Sb., občanského zákoníku, ve znění pozdějších předpisů, příp. dle zákona č. 248/1995 Sb., o obecně prospěšných společnostech.

⁷⁷ Zřízené dle zákona č. 3/2002 Sb., o církvích a náboženských společnostech, ve znění pozdějších předpisů.

D.1.4.3 Forma a výše podpory

Podpora je poskytována prostřednictvím tzv. jednotkových nákladů (zjednodušené metody vykazování nákladů) pro jednotlivá opatření. Pro projekty je stanoveno několik úrovní jednotkové dotace, dle technické kvality podporovaného opatření. Blíže se podpoře formou jednotkových nákladů věnuje příloha č. 03 těchto Pravidel Metodika zjednodušených metod vykazování s kategorizací položek rozpočtu.

V případě, kdy bude financování projektů podléhat veřejné podpoře nebo bude v režimu de minimis, bude se podpora řídit příslušnými předpisy relevantními pro konkrétní projekt. Podrobnosti jsou uvedeny v kapitole C.8, vždy však do limitu podpory vycházející z jednotkových nákladů.

D.1.4.4 Kritéria přijatelnosti

Kritéria přijatelnosti pro opatření 1.1.4 jsou uvedena v **příloze č. 22 PrŽaP**.

D.1.4.5 Specifické způsobilé výdaje

Za způsobilé výdaje jsou obecně považovány stavební práce, dodávky a služby bezprostředně související s předmětem podpory, zejména pak:

- Stavební práce, dodávky a služby spojené s realizací technologie pro akumulaci, úpravu, a rozvod šedých a srážkových vod.
- Náklady na zkoušky nebo testy související s uváděním majetku do stavu způsobilého k užívání a k prokázání splnění technických parametrů, ovšem pouze v období do kolaudace (uvedení do trvalého provozu).
- V případě, že je projekt realizován na budově, která je spoluvlastněná subjektem, jenž nespadá mezi oprávněné žadatele (příjemce podpory), jsou max. způsobilé výdaje nastaveny s ohledem na velikost vlastnického podílu oprávněného příjemce podpory.

D.1.4.6 Specifické nezpůsobilé výdaje

Nerelevantní.

Téma: Výstavba nových budov

D.1.5 Opatření 1.1.5 Výstavba nových veřejných budov, které budou splňovat parametry pro pasivní nebo plusové budovy

D.1.5.1 Typy podporovaných projektů

Základním cílem je podpora efektivní výstavby budov veřejného sektoru v souladu s principy **New European Bauhaus**.

Podporované projekty:

- Výstavba budov:
- ve vysokém energetickém standardu,
- v pasivním energetickém standardu,
- plusových (nulových) budov.

D.1.5.2 Oprávnění žadatelé (příjemci podpory)

- obce
- městské části hlavního města Prahy – pouze na projekty realizované mimo území hlavního města Prahy
- dobrovolné svazky obcí včetně společenství obcí
- kraje
- veřejnoprávní instituce
- příspěvkové organizace zřízené OSS a ÚSC
- organizační složky státu
- veřejné výzkumné instituce a výzkumné organizace podle zákona č. 130/2002 Sb., o podpoře výzkumu, experimentálního vývoje a inovací z veřejných prostředků a o změně některých souvisejících zákonů (zákon o podpoře výzkumu a experimentálního vývoje a inovací), ve znění pozdějších předpisů, pokud jsou veřejnoprávními subjekty a další subjekty splňující definici organizace pro výzkum a šíření znalostí dle Rámce pro státní podporu výzkumu, vývoje a inovací (2022/C 414/01)
- vysoké školy, školy a školská zařízení a školské právnické osoby⁷⁸
- nadace, nadační fondy, ústavy, spolky, pobočné spolky, obecně prospěšné společnosti⁷⁹

⁷⁸ Zřízené dle §124 zákona č. 561/2004 Sb., o předškolním, základním, středním, vyšším odborném a jiném vzdělávání (školský zákon), ve znění pozdějších předpisů.

⁷⁹ Zřízené dle zákona č. 89/2012 Sb., občanského zákoníku, ve znění pozdějších předpisů, příp. dle zákona č. 248/1995 Sb., o obecně prospěšných společnostech.

- církve a náboženské společnosti a jejich svazy a jimi evidované právnické osoby⁸⁰
- státní podniky
- národní podnik
- obchodní společnosti a družstva vlastněné ze 100 % veřejným subjektem

D.1.5.3 Forma a výše podpory

Pro budovy s vysokým energetickým standardem:	
Maximální výše podpory (Kč)	100 000 000 Kč
Míra podpory (% CZV)	Max. 40 %
Pro budovy v pasivním energetickém standardu:	
Maximální výše podpory (Kč)	120 000 000 Kč
Míra podpory (% CZV)	Max. 50 %
Pro plusové (nulové) budovy:	
Maximální výše podpory (Kč)	140 000 000 Kč
Míra podpory (% CZV)	Max. 70 %
Bonifikace	Projekty, které budou realizovat tzv. zelené střechy (min. 30 % plochy střešní konstrukce) a technologie pro akumulaci, úpravu, a rozvod šedých a srážkových vod, budou bonifikovány 10% navýšením míry podpory.

Finální výše podpory bude určena případnou aplikací finančního nástroje, v podobě zvýhodněných úvěrů.

Výdaje projektů realizovaných v rámci tohoto opatření se vykazují prostřednictvím skutečných nákladů. V případě, kdy bude financování projektů podléhat veřejné podpoře nebo bude v režimu de minimis, bude se podpora řídit příslušnými předpisy relevantními pro konkrétní projekt. Podrobnosti jsou uvedeny v kapitole C.8, vždy však do maximálního limitu 70 % (s bonifikací 80 %) podpory a finančních stropů dle jednotlivých typů budov.

D.1.5.4 Kritéria přijatelnosti

Kritéria přijatelnosti pro opatření 1.1.5 jsou uvedena v **příloze č. 22 PrŽaP**.

Budovy ve vysokém energetickém standardu⁸¹

Jedná se o budovy, u kterých s ohledem na specifický typ provozování **nelze docílit** pasivního standardu nebo parametrů plusové (nulové) budovy.

⁸⁰ Zřízené dle zákona č. 3/2002 Sb., o církvích a náboženských společnostech, ve znění pozdějších předpisů.

⁸¹ Požadavky musí být jednoznačně uvedeny v projektové dokumentaci a Průkazu energetické náročnosti budovy. Správnost zařazení do této kategorie, odůvodnění a návrh budovy s vysokým energetickým standardem potvrdí nezávislý posudek zajištěný SFŽP ČR.

Typicky jde o budovy s vysokými požadavky na vytápění, chlazení, nebo je definován legislativní, či technický požadavek na vyšší výměnu vzduchu se zachováním určitých parametrů (teplota, vlhkost). Jedná se např. o bazény, aquacentra, depozitáře, experimentální budovy, budovy laboratoří apod.

Nová budova ve vysokém energetickém standardu (týká se i přístaveb a nástaveb) bude dosahovat následující hodnoty energetických ukazatelů:

Sledovaný ukazatel	Požadovaná hodnota
Průvzdušnost obálky budovy při tlakovém rozdílu 50 Pa	$n_{50} \leq 0,6 \cdot h^{-1}$
Průměrný součinitel prostupu tepla	$U_{em} \leq 0,35 \text{ W} \cdot \text{m}^{-2} \cdot \text{K}^{-1}$
Nejvyšší denní teplota vzduchu v místnosti v letním období	$\leq \Theta_{ai,max,N}$
Primární energie z neobnovitelných zdrojů	$E_{pN,A} \leq 0,80 \cdot E_R$

Budovy v pasivním energetickém standardu

- Nová budova v pasivním energetickém standardu (týká se i přístaveb a nástaveb) bude dosahovat následující hodnoty energetických ukazatelů:

Sledovaný ukazatel	Požadovaná hodnota
Průvzdušnost obálky budovy při tlakovém rozdílu 50 Pa	$n_{50} \leq 0,6 \cdot h^{-1}$
Průměrný součinitel prostupu tepla	$U_{em} \leq 0,35 \text{ W} \cdot \text{m}^{-2} \cdot \text{K}^{-1}$
Měrná potřeba tepla na vytápění – průměrná výška budovy $\leq 4 \text{ m}^*$	$\leq 15 \text{ kWh} \cdot \text{m}^{-2} \cdot \text{a}^{-1}$
Měrná potřeba tepla na vytápění – průměrná výška budovy $\geq 8 \text{ m}^*$	$\leq 20 \text{ kWh} \cdot \text{m}^{-2} \cdot \text{a}^{-1}$
Měrná potřeba tepla na chlazení	$\leq 15 \text{ kWh} \cdot \text{m}^{-2} \cdot \text{a}^{-1}$
Nejvyšší denní teplota vzduchu v místnosti v letním období	$\leq \Theta_{ai,max,N}$
Primární energie z neobnovitelných zdrojů	$E_{pN,A} \leq 0,80 \cdot E_R$

*Výsledek výpočtu měrné potřeby tepla na vytápění se zaokrouhluje na celé číslo. Požadavek na měrnou potřebu tepla na vytápění, u budov s průměrnou výškou mezi 4 m až 8 m, je definován lineární závislostí mezi body [4 m, 15 kWh.m⁻²a⁻¹] a [8 m, 20 kWh.m⁻²a⁻¹].

Energeticky plusové (nulové) budovy

- Nová plusová (nulová) budova (týká se i přístaveb a nástaveb) bude dosahovat následující hodnoty energetických ukazatelů:

Sledovaný ukazatel	Požadovaná hodnota
Průvzdušnost obálky budovy při tlakovém rozdílu 50 Pa	$n_{50} \leq 0,6 \cdot h^{-1}$
Průměrný součinitel prostupu tepla	$U_{em} \leq 0,35 \text{ W} \cdot \text{m}^{-2} \cdot \text{K}^{-1}$
Měrná potřeba tepla na vytápění – průměrná výška budovy $\leq 4 \text{ m}^*$	$\leq 15 \text{ kWh} \cdot \text{m}^{-2} \cdot \text{a}^{-1}$

Měrná potřeba tepla na vytápění – průměrná výška budovy ≥ 8 m *	$\leq 20 \text{ kWh.m}^{-2}\text{a}^{-1}$
Měrná potřeba tepla na chlazení	$\leq 15 \text{ kWh.m}^{-2}\text{a}^{-1}$
Nejvyšší denní teplota vzduchu v místnosti v letním období	$\leq \Theta_{ai,max,N}$
Primární energie z neobnovitelných zdrojů	$E_{pN,A} \leq 0 \text{ kWh.m}^{-2}\text{a}^{-1}$

* Výsledek výpočtu měrné potřeby tepla na vytápění se zaokrouhluje na celé číslo. Požadavek na měrnou potřebu tepla na vytápění, u budov s průměrnou výškou mezi 4 m až 8 m, je definován lineární závislostí mezi body [4 m, 15 kWh.m⁻²a⁻¹] a [8 m, 20 kWh.m⁻²a⁻¹].

D.1.5.5 Specifické způsobilé výdaje

Za způsobilé výdaje jsou obecně považovány stavební práce, dodávky a služby bezprostředně související s předmětem podpory, zejména pak:

- Stavební práce, dodávky a služby spojené s výstavbou budov ve vysokém energetickém standardu.
- Stavební práce, dodávky a služby spojené s výstavbou budov v pasivním energetickém standardu.
- Stavební práce, dodávky a služby spojené s výstavbou plusových budov.
- Stavební práce, dodávky a služby spojené s realizací dobíjecí stanice pro vozidla na elektropohon.
- Stavební práce, dodávky a služby spojené se zavedením energetického managementu včetně řídicího softwaru a měřících a řídicích prvků pro optimalizaci výroby a spotřeby energie.
- Náklady na zkoušky nebo testy související s uváděním majetku do stavu způsobilého k užívání a k prokázání splnění technických parametrů, ovšem pouze v období do kolaudace (uvedení do trvalého provozu).

D.1.5.6 Specifické nezpůsobilé výdaje

Nerelevantní.

D.2 Specifický cíl 1.2 Podpora energie z obnovitelných zdrojů v souladu se směrnicí (EU) 2018/2001, včetně kritérií udržitelnosti stanovených v uvedené směrnici

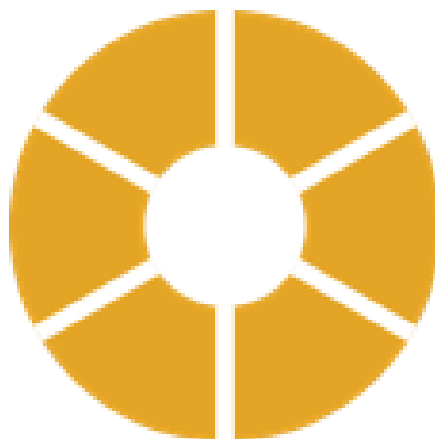

Téma: Obnovitelné zdroje energie

D.2.1 Opatření 1.2.1 Výstavba a rekonstrukce obnovitelných zdrojů energie pro veřejné budovy

D.2.1.1 Typy podporovaných projektů

Cílem je zvýšení využití obnovitelných zdrojů energie v budovách jako integrální součást komplexní revitalizace budov veřejného sektoru nebo samostatné instalace obnovitelných zdrojů energie.

Podporované projekty:

- Výměna zdroje pro vytápění, chlazení nebo přípravu teplé vody využívajícího fosilní paliva nebo elektrickou energii za:
 - tepelné čerpadlo,
 - kotel na biomasu,
 - zařízení pro kombinovanou výrobu elektřiny a tepla či chladu využívající OZE.
- Součástí projektu může být i rekonstrukce otopné soustavy.
- Instalace solárně – termických systémů.
- Instalace fotovoltaických systémů.
- Rekonstrukce, či výměna stávajícího OZE za OZE, včetně rekonstrukce otopné soustavy.
- Zavedení energetického managementu včetně řídicího softwaru a měřících a řídicích prvků pro optimalizaci výroby a spotřeby energie.

Podporovaná opatření je možné kombinovat s aktivitami opatření 1.1.1 a 1.1.3 do jednoho kombinovaného projektu.

D.2.1.2 Oprávnění žadatelé (příjemci podpory)

- obce
- městské části hlavního města Prahy – pouze na projekty realizované mimo území hlavního města Prahy
- dobrovolné svazky obcí včetně společenství obcí
- kraje
- veřejnoprávní instituce
- příspěvkové organizace zřízené OSS a ÚSC
- organizační složky státu
- veřejné výzkumné instituce a výzkumné organizace podle zákona č. 130/2002 Sb., o podpoře výzkumu, experimentálního vývoje a inovací z veřejných prostředků a o změně některých souvisejících zákonů zákon o podpoře výzkumu

a experimentálního vývoje a inovací), ve znění pozdějších předpisů, pokud jsou veřejnoprávními subjekty a další subjekty splňující definici organizace pro výzkum a šíření znalostí dle Rámce pro státní podporu výzkumu, vývoje a inovací (2022/C 414/01)

- vysoké školy, školy a školská zařízení a školské právnické osoby⁸²
- nadace, nadační fondy, ústavy, spolky, pobočné spolky, obecně prospěšné společnosti⁸³
- církve a náboženské společnosti a jejich svazy a jimi evidované právnické osoby⁸⁴
- státní podniky
- národní podnik
- obchodní společnosti a družstva vlastněné ze 100 % veřejným subjektem

D.2.1.3 Forma a výše podpory

Podpora je poskytována prostřednictvím tzv. jednotkových nákladů (zjednodušené metody vykazování nákladů) pro jednotlivá opatření. Pro projekty je stanoveno několik úrovní jednotkové dotace, dle technické kvality podporovaného opatření. Blíže se podpoře formou jednotkových nákladů věnuje příloha č. 03 těchto Pravidel Metodika zjednodušených metod vykazování s kategorizací položek rozpočtu.

V případě, kdy bude financování projektů podléhat veřejné podpoře nebo bude v režimu de minimis, bude se podpora řídit příslušnými předpisy relevantními pro konkrétní projekt. Podrobnosti jsou uvedeny v kapitole C.8, vždy však do limitu podpory vycházející z jednotkových nákladů.

D.2.1.4 Kritéria přijatelnosti

Kritéria přijatelnosti pro opatření 1.2.1 jsou uvedena v **příloze č. 22 PrŽaP**.

D.2.1.5 Specifické způsobilé výdaje

Za způsobilé výdaje jsou obecně považovány stavební práce, dodávky a služby bezprostředně související s předmětem podpory, zejména pak:

- Stavební práce, dodávky a služby spojené s realizací:
 - fotovoltaického systému;
 - solárně termického systému;

⁸² Zřízené dle §124 zákona č. 561/2004 Sb., o předškolním, základním, středním, vyšším odborném a jiném vzdělávání (školský zákon), ve znění pozdějších předpisů.

⁸³ Zřízené dle zákona č. 89/2012 Sb., občanského zákoníku, ve znění pozdějších předpisů, příp. dle zákona č. 248/1995 Sb., o obecně prospěšných společnostech

⁸⁴ Zřízené dle zákona č. 3/2002 Sb., o církvích a náboženských společnostech.

- včetně vynucené investice do renovací konstrukcí střech, na kterých budou systémy instalovány.
- Stavební práce, dodávky a služby spojené s výměnou zdroje využívajícího fosilní paliva nebo elektrickou energii za účinné zdroje využívající:
 - tepelném čerpadlo;
 - kotel na biomasu;
 - zařízení pro kombinovanou výrobu elektřiny a tepla nebo chladu využívající OZE.
- Stavební práce, dodávky a služby spojené s výstavbou a rekonstrukcí teplovodní otopné soustavy.
- Stavební práce, dodávky a služby spojené s rekonstrukcí či náhradě stávajícího OZE za OZE.
- Stavební práce, dodávky a služby spojené se zavedením energetického managementu včetně řídicího softwaru a měřících a řídicích prvků pro optimalizaci výroby a spotřeby energie.
- Náklady na zkoušky nebo testy související s uváděním majetku do stavu způsobilého k užívání a k prokázání splnění technických parametrů, ovšem pouze v období do kolaudace (uvedení do trvalého provozu).
- V případě, že je projekt realizován na budově, která je spoluvlastněná subjektem, jenž nespadá mezi oprávněné žadatele (příjemce podpory), jsou max. způsobilé výdaje nastaveny s ohledem na velikost vlastnického podílu oprávněného příjemce podpory.

D.2.1.6 Specifické nezpůsobilé výdaje

Nerelevantní.

D.2.2 Opatření 1.2.2 Výstavba a rekonstrukce obnovitelných zdrojů energie pro zajištění dodávek systémové energie ve veřejném sektoru

D.2.2.1 Typy podporovaných projektů

Cílem je zvýšení využití obnovitelných zdrojů energie v konečné spotřebě energie ve veřejné infrastruktuře (nikoli v budovách).

Podporované projekty:

- Instalace:
 - tepelného čerpadla,
 - kotle na biomasu,
 - zařízení pro kombinovanou výrobu elektřiny a tepla či chladu využívající OZE,

- solárně termických systémů,
- fotovoltaických systémů.
- K zajištění dodávek systémové energie do veřejné infrastruktury např.:
 - vodohospodářské infrastruktury,
 - kompostáren.
- Zavedení energetického managementu včetně řídicího softwaru a měřících a řídicích prvků pro optimalizaci výroby a spotřeby energie.

D.2.2.2 Oprávnění žadatelé (příjemci podpory)

- obce
- městské části hlavního města Prahy – pouze na projekty realizované mimo území hlavního města Prahy
- dobrovolné svazky obcí včetně společenství obcí
- kraje
- veřejnoprávní instituce
- příspěvkové organizace zřízené OSS a ÚSC
- organizační složky státu
- veřejné výzkumné instituce a výzkumné organizace podle zákona č. 130/2002 Sb., o podpoře výzkumu, experimentálního vývoje a inovací z veřejných prostředků a o změně některých souvisejících zákonů (zákon o podpoře výzkumu a experimentálního vývoje a inovací), ve znění pozdějších předpisů, pokud jsou veřejnoprávními subjekty, a další subjekty splňující definici organizace pro výzkum a šíření znalostí dle Rámce pro státní podporu výzkumu, vývoje a inovací (2022/C 414/01)
- vysoké školy, školy a školská zařízení a školské právnické osoby⁸⁵
- nadace, nadační fondy, ústavy, spolky, pobočné spolky, obecně prospěšné společnosti⁸⁶
- církve a náboženské společnosti a jejich svazy a jimi evidované právnické osoby⁸⁷
- státní podniky
- národní podnik
- obchodní společnosti a družstva vlastněné ze 100 % veřejným subjektem

⁸⁵ Zřízené dle §124 zákona č. 561/2004 Sb., o předškolním, základním, středním, vyšším odborném a jiném vzdělávání (školský zákon), ve znění pozdějších předpisů.

⁸⁶ Zřízené dle zákona č. 89/2012 Sb., občanského zákoníku, ve znění pozdějších předpisů, příp. dle zákona č. 248/1995 Sb., o obecně prospěšných společnostech.

⁸⁷ Zřízené dle zákona č. 3/2002 Sb., o církvích a náboženských společnostech, ve znění pozdějších předpisů.

D.2.2.3 Forma a výše podpory

Podpora bude poskytována ve výši max. 50 % celkových způsobilých výdajů projektu. Celkové způsobilé výdaje projektu mohou být stanoveny maximálně do výše vypočtené prostřednictvím tzv. jednotkových nákladů (se zohledněním nepřímých nákladů a pravidel veřejné podpory) uplatňovaných pro jednotlivé typy opatření v Opatření 1.2.1.

Výdaje projektů realizovaných v rámci tohoto opatření se vykazují prostřednictvím skutečných nákladů.

V případě, kdy bude financování projektů podléhat veřejné podpoře nebo bude v režimu de minimis, bude se podpora řídit příslušnými předpisy relevantními pro konkrétní projekt. Podrobnosti jsou uvedeny v kapitole C.8, vždy však do limitu max. 50 % podpory.

D.2.2.4 Kritéria přijatelnosti

Kritéria přijatelnosti pro opatření 1.2.2 jsou uvedena v **příloze č. 22 PrŽaP**.

D.2.2.5 Specifické způsobilé výdaje

Za způsobilé výdaje jsou obecně považovány stavební práce, dodávky a služby bezprostředně související s předmětem podpory, zejména pak:

- Stavební práce, dodávky a služby spojené s realizací:
 - fotovoltaického systému,
 - solárně termického systému,
 - tepelného čerpadla,
 - kotle na biomasu,
 - dobíjecí stanice pro vozidla na elektropohon,
 - zařízení pro kombinovanou výrobu elektřiny a tepla nebo chladu využívající OZE.
- Stavební práce, dodávky a služby spojené se zavedením energetického managementu včetně řídicího softwaru a měřících a řídicích prvků pro optimalizaci výroby a spotřeby energie.
- Náklady na zkoušky nebo testy související s uváděním majetku do stavu způsobilého k užívání a k prokázání splnění technických parametrů, ovšem pouze v období do kolaudace (uvedení do trvalého provozu).
- V případě, že je projekt realizován na budově (infrastruktura), která je spoluvlastněná subjektem, jenž nespadá mezi oprávněné žadatele (příjemce podpory), jsou max. způsobilé výdaje nastaveny s ohledem na velikost vlastnického podílu oprávněného příjemce podpory.

D.2.2.6 Specifické nezpůsobilé výdaje

Nerelevantní.

Téma: Kotlíky

D.2.3 Opatření 1.2.3 Výměna nevyhovujících spalovacích zdrojů na tuhá paliva a pořízení domovních předávacích stanic

Viz příloha č. 11a těchto Pravidel Závazné pokyny – Výměna kotlů pro nízkopříjmové domácnosti.

D.3 Specifický cíl 1.3 Podpora přizpůsobení se změně klimatu, prevence rizika katastrof a odolnosti vůči nim s přihlédnutím k ekosystémovým přístupům



Téma: Klima – příroda

D.3.1 Opatření 1.3.1 Podpora přírodě blízkých opatření v krajině a sídlech - FS

Aktivita 1.3.1.1 Tvorba nových a obnova stávajících přírodě blízkých vodních prvků v krajině včetně sídel

Podaktivita 1.3.1.1.1 Vytváření a obnova tůní (mokřadů)

D.3.1.1 Typy podporovaných projektů

Cílem vytváření a obnovy⁸⁸ tůní a mokřadů je obnovení stabilní sítě krajinných prvků, které dokážou přirozeně zadržovat srážkovou vodu, za účelem zmírnění dopadů změny klimatu vč. dlouhodobého sucha. Pokud to potenciál lokality umožňuje, je účelné zbudovat soustavu tůní různých velikostí, tvarů a hloubek.

Podporované projekty:

- Vyhloubení tůní ve stávajícím terénu.
- Svahování břehů a vytvoření výškově členitého dna tůní.
- Vytvoření pozvolného přechodu mezi vodním a suchozemským prostředím (litorálních pásem) fungujícího za variabilních hydrologických podmínek (vodních stavů).

Podaktivita 1.3.1.1.2 Malé vodní nádrže (MVN)

D.3.1.2 Typy podporovaných projektů

Cílem vytváření a obnovy⁸⁹ malých vodních nádrží⁹⁰, které neslouží k chovu ryb a vodní drůbeže nebo slouží jenom k takovému chovu ryb, který neoslabí její ekologické funkce, je zadržení vody v krajině, za účelem zmírnění dopadů změny klimatu včetně dlouhodobého sucha. Vodní plochy také mohou významně ovlivnit mikroklima a snižovat teplotu díky odpařování vody.

⁸⁸ Udržovací management není možné z OPŽP financovat, v rámci opatření je možné realizovat pouze akce obnovního charakteru. Základním znakem obnovního managementu je definování cílového stavu. Opatření, kterými má být cílového stavu dosaženo, musí být dostatečně popsána. Opatření jednoznačně směřují k pozitivní změně (zlepšení) stavu lokality (ve prospěch konkrétního biotopu, zvýšení početnosti konkrétních druhů vázaných na lokalitu, stabilizace populace apod.), a to bez ohledu na počet let, po který jednotlivé zásahy v rámci opatření jako celku probíhají. Opatření může být rozloženo do více let, může obsahovat dílčí po sobě jdoucí operace (i operace opakující se, pokud to stav či povaha lokality vyžaduje). Typickým příkladem jsou opatření realizovaná zcela nově na dosud neudržovaných lokalitách či na lokalitách udržovaných nevhodným nebo nedostatečným způsobem (např. úbytek druhů, snížení biodiverzity). Mohou to být i opatření realizovaná na lokalitách, kde již některá opatření probíhají, tedy i opatření navazující na předchozí zásahy, avšak pouze v případě, že na těchto lokalitách ještě nebylo dosaženo cílového stavu. Cílem těchto navazujících opatření, na již prováděná opatření je dosažení jednoznačné změny – tedy zlepšení stavu lokality, biotopu (zvýšení početnosti druhů apod.)

⁸⁹ viz předchozí poznámka pod čarou

⁹⁰ V případě komplexní (zásadní) rekonstrukce malé vodní nádrže nelze minimálně po dobu udržitelnosti projektu poskytnout další finanční prostředky na komplexní (zásadní) rekonstrukci dříve podpořené malé vodní nádrže ani na dílčí rekonstrukci MVN z jiných dotačních programů.

Podporované projekty:

- Komplexní (zásadní) rekonstrukce malých vodních nádrží (výměna nebo obnova technických objektů MVN, odbahnění stávajících MVN, úprava či obnova břehů a dna MVN včetně tvarování litorálních pásem).
- Výstavba nových MVN,
- Odbahnění MVN v CHÚ, které jsou v majetku státu⁹¹.

Podaktivita 1.3.1.1.3 Revitalizace a renaturace vodních toků a niv

D.3.1.3 Typy podporovaných projektů

Cílem revitalizací a renaturací vodních toků a niv je obnovení nebo podpora přirozených korytotvorných procesů a samovolného vývoje vodního toku v říčním prostoru. Zpravidla se jedná o odstranění stabilizačního opevnění koryta vodního toku (dna i břehů), které zabraňuje jeho samovolnému vývoji, obnovu přirozené nebo přírodě blízké podoby vodního toku v původní nebo nově navržené trase, bez nadbytečných opevnění či stabilizujících prvků a případně též obnovu možnosti rozlivu zvýšených průtoků z koryta do přilehlé nivy. Obnovou přirozených funkcí vodního toku dojde ke zvýšení ekologické stability a ke snížení zranitelnosti přírody a krajiny vůči negativním dopadům spojeným se změnou klimatu a nevhodným způsobem hospodaření v krajině.

Podporované projekty:

- Vytváření a obnova přírodě blízkých koryt vodních toků (přiměřeně kapacitních, tvarově a hloubkově pestrých) zahrnující eventuální odstranění dřívějších nevhodných úprav (opevnění dna a břehů, ohrazování, příčných překážek), a to včetně rekonstrukce či zakládání nových břehových porostů podél toku i v přilehlé nivě, při respektování přístupů ochrany území před povodněmi.
- Obnova říčních ramen v nivě vodního toku.
- Podpurná opatření na vodním toku a v nivě umožňující přirozené korytotvorné procesy v delším časovém horizontu bez nutnosti plošně rozsáhlých investičních úprav, zejména:
 - vytváření a obnova prvků posilující druhovou diverzitu vodních a na vodu vázaných organismů;
 - terénní úpravy koryta (dna) a břehů včetně pomístních zásahů umožňující proces renaturace vodního toku a nivy.

⁹¹ Odbahnění malých vodních nádrží umístěných na vodním toku (průtočné MVN) v CHÚ (NP, CHKO, PR, PP, NPR, NPP a nebo v jeho ochranném pásmu), pokud je předmět podpory v majetku státu.

Podaktivita 1.3.1.1.4 Nákup nemovitostí pro podporu renaturačních procesů

D.3.1.4 Typy podporovaných projektů

V rámci této podaktivity bude umožněn výkup pozemků určených pro řízenou i samovolnou renaturaci vodních toků (včetně působení bobra evropského), kde bude umožněn přirozený vývoj koryta vodního toku bez omezujících faktorů a obnova říčního pásu s jeho vodohospodářskými a ekologickými funkcemi a nákup staveb, které jsou pro účely projektu určeny k odstranění (např. opevnění koryt, vzdouvací stavby v korytech vodních toků, jako stupně, jezy či hráze, nevhodné například z hlediska požadavků na ekologický stav vodního toku, zařízení k využívání vodní energie).

D.3.1.5 Oprávnění žadatelé (příjemci podpory)

V rámci podaktivit 1.3.1.1.1, 1.3.1.1.2 a 1.3.1.1.3:

- obce
- městské části hlavního města Prahy
- dobrovolné svazky obcí včetně společenství obcí
- kraje
- veřejnoprávní instituce
- příspěvkové organizace zřízené OSS a ÚSC
- organizační složky státu
- veřejné výzkumné instituce podle zákona č. 130/2002 Sb., o podpoře výzkumu, experimentálního vývoje a inovací z veřejných prostředků a o změně některých souvisejících zákonů zákon o podpoře výzkumu a experimentálního vývoje a inovací), ve znění pozdějších předpisů, pokud jsou veřejnoprávními subjekty, a další subjekty splňující definici organizace pro výzkum a šíření znalostí dle Rámce pro státní podporu výzkumu, vývoje a inovací (2022/C 414/01)
- vysoké školy, školy a školská zařízení a školské právnické osoby⁹²
- nadace, nadační fondy, ústavy, spolky, pobočné spolky, obecně prospěšné společnosti⁹³
- církve a náboženské společnosti a jejich svazy a jimi evidované právnické osoby⁹⁴
- státní podniky
- obchodní společnosti a družstva

⁹² Zřízené dle §124 zákona č. 561/2004 Sb., o předškolním, základním, středním, vyšším odborném a jiném vzdělávání (školský zákon), ve znění pozdějších předpisů.

⁹³ Zřízené dle zákona č. 89/2012 Sb., občanského zákoníku, ve znění pozdějších předpisů, příp. dle zákona č. 248/1995 Sb., o obecně prospěšných společnostech.

⁹⁴ Zřízené dle zákona č. 3/2002 Sb., o církvích a náboženských společnostech, ve znění pozdějších předpisů.

- fyzické osoby podnikající
- fyzické osoby nepodnikající

V rámci podaktivity 1.3.1.1.2 – odbahnění MVN v CHÚ, které jsou v majetku státu

- příspěvkové organizace zřízené OSS
- organizační složky státu

V rámci podaktivity 1.3.1.1.4:

- obce
- městské části hlavního města Prahy
- dobrovolné svazky obcí včetně společenství obcí
- kraje
- veřejnoprávní instituce
- příspěvkové organizace zřízené OSS a ÚSC
- organizační složky státu,
- veřejné výzkumné instituce a výzkumné organizace podle zákona č. 130/2002 Sb., o podpoře výzkumu, experimentálního vývoje a inovací z veřejných prostředků a o změně některých souvisejících zákonů (zákon o podpoře výzkumu a experimentálního vývoje a inovací), ve znění pozdějších předpisů, pokud jsou veřejnoprávními subjekty
- vysoké školy, školy a školská zařízení a školské právnické osoby⁹⁵
- státní podniky

Není-li žadatel vlastníkem nemovitostí, na nichž / v nichž je projekt realizován, postačí, je-li žadatel nájemcem předmětu podpory, příp. je oprávněným z věcného břemene, vypůjčitelem, pachtýřem apod., příp. je na základě jiného písemného dokumentu (souhlasu) oprávněn projekt realizovat a zajistit jeho udržitelnost (nevztahuje se na podaktivitu 1.3.1.1.4.). V době udržitelnosti projektu je převod vlastnictví k pozemku nakoupenému v rámci podaktivity 1.3.1.1.4 možný pouze po předchozím odsouhlasení, a to pouze na subjekty, které jsou oprávněnými žadateli pro tuto podaktivitu.

⁹⁵ Zřízené dle §124 zákona č. 561/2004 Sb., o předškolním, základním, středním, vyšším odborném a jiném vzdělávání (školský zákon), ve znění pozdějších předpisů.

D.3.1.6 Forma a výše podpory

Projekty s celkovými náklady do 200 000 EUR⁹⁶ - zjednodušené metody vykazování nákladů – jednorázová částka dle návrhu rozpočtu. Tyto projekty budou administrovány v rámci Projektového schématu AOPK ČR.

Projekty, které nelze podpořit z Projektového schématu AOPK ČR (např. z důvodu veřejné podpory⁹⁷, neexistence položek v NOO na podporovanou činnost či specifické případy projektů, které se individuálně posoudí), a dále projekty zaměřené na nákup nemovitostí pro podporu renaturačních procesů (podaktivita 1.3.1.1.4) a projekty s celkovými náklady nad 200 000 EUR, budou administrovány SFŽP ČR dle skutečných nákladů.

Minimální způsobilé přímé realizační výdaje na projekt	250 000 Kč (bez DPH)
Míra podpory (% CZV)	Max. 100 %
Míra podpory (% CZV) pro podaktivitu 1.3.1.1.2 pokud předmět podpory není v majetku státu a projekty nejsou z více než 50 % realizovány na území ZCHÚ/lokality soustavy Natura 2000	Max. 60 %
Míra podpory (% CZV) pro podaktivitu 1.3.1.1.2 pokud předmět podpory není v majetku státu a projekty jsou plošně z více než 50 % realizovány na území ZCHÚ/lokality soustavy Natura 2000	Max. 85 %

Projekt v rámci podaktivity 1.3.1.1.4 bude financován maximálně do výše nákladů oceněných znaleckým posudkem.

D.3.1.7 Kritéria přijatelnosti

Kritéria přijatelnosti pro aktivitu 1.3.1.1 a její podaktivity jsou uvedena v **příloze č. 22 PrŽaP**.

V případě MVN, které jsou plošně z více než 50 % realizovány na území ZCHÚ/lokality soustavy Natura 2000, jsou projekty hodnoceny dle obecných kritérií přijatelnosti v aktivitě 1.6.1.2.

D.3.1.8 Specifické způsobilé výdaje

- Přímé realizační výdaje na stavební, terénní, zemědělské a lesnické práce a související služby zajišťující splnění parametrů dané aktivity, včetně výdajů na:
 - odtěžení sedimentu včetně jeho vyvezení a uložení;

⁹⁶ Pro určení, zda se jedná o operaci nepřesahující 200 000 EUR je rozhodující přepočtení částky v EUR dle měsíčního kurzu Evropské komise platného v den vydání právního aktu. V případě, kdy po vydání právního aktu o poskytnutí / převodu podpory dojde k překročení této hodnoty, a to bez ohledu na důvod (např. dodatečné navýšení rozsahu projektu, zvýšení cen) nebo v případě, kdy projekt, jehož plánovaná výše celkových nákladů převyšovala 200 000 EUR a v průběhu realizace projektu došlo k jejímu snížení pod 200 000 EUR, nebude mít daná okolnost vliv na formu financování operace stanovenou v právním aktu o poskytnutí / převodu podpory.

⁹⁷ AOPK ČR podporuje pouze projekty, které spadají pod režim podpory de minimis v odvětví rybolovu a akvakultury (nařízení Komise č. 717/2014) a podpory obecného de minimis (nařízení Komise č. 2023/2831).

- kácení dřevin a odstranění pařezů v případě, že brání umístění stavby či vodního prvku v daném prostoru;
 - na nelesních pozemcích výsadbu dřevin a na dokončovací a rozvojovou péči⁹⁸ nejdéle po dobu 3 let od ukončení realizace výsadeb;
 - stavební práce na odstraňování migračních překážek, které pozbyly své funkce (např. nepotřebné a nefunkční jezy atp.);
 - eliminaci nepůvodních druhů rostlin, raků a ryb v souvislosti s realizací opatření;
 - záchranné/dočasné transfery zvláště chráněných či ohrožených druhů po nezbytně nutnou dobu realizace opatření v původním biotopu.
- Vedlejší rozpočtové náklady vynaložené v přímé souvislosti s realizací projektu stanovené v souladu s vyhláškou č. 169/2016 (např. geodetické práce, dokumentace skutečného provedení stavby, zařízení a zrušení staveniště, ztížené dopravní podmínky, provozní vlivy atp.) a vyvolané investice (např. výdaje na stavbu dočasných komunikací) vstupují do celkových nákladů akce posuzovaných dle Nákladů obvyklých opatření MŽP. Pokud nejsou pro dané opatření stanoveny NOO, pak VRN nesmí překročit 10 % ZRN dle ÚRS.
 - Realizace dočasných komunikací s použitím šterku je možná pouze za současného použití geotextilie. V případě opětovně použitelných silničních panelů, dřevěných matrací, železných roštů a dalších systémů se za způsobilé výdaje považují výdaje ve výši 1/3 pořizovací ceny těchto nových prvků dočasných komunikací.
 - Výdaje na nákup nemovitostí v přímé souvislosti s realizací opatření. Pořizovací cena nemovitosti může být započtena maximálně do výše 10 % celkových způsobilých přímých realizačních výdajů⁹⁹ na projekt¹⁰⁰. Ve výjimečných a náležitě odůvodněných případech je možné povolit vyšší procentuální sazbu¹⁰¹. V případě revitalizací vodních toků v rámci podaktivity 1.3.1.1.3 je cena nemovitosti způsobilým výdajem maximálně do výše ceny určené znaleckým posudkem – platí pouze pro žadatele uvedené v rámci podaktivity 1.3.1.1.4.
 - Náhrada za odstranění vodního díla – platí pouze pro podaktivitu 1.3.1.1.3.
 - Poplatek za odnětí ze ZPF či PUPFL.

D.3.1.9 Specifické nezpůsobilé výdaje

Nerelevantní.

⁹⁸ Za dokončovací a rozvojovou péči je z hlediska dotačního titulu považována následná péče během vegetačního období.

⁹⁹ Pokud není stanoveno jinak, limit se počítá z přímých výdajů na realizaci dle kap. C.5.6.1, bez zahrnutí výdajů na nákup nemovitostí. U výdajů na nákup nemovitostí se limit stanoví z celkových způsobilých přímých realizačních výdajů po zahrnutí všech specifických způsobilých výdajů projektu.

¹⁰⁰ Netýká se aktivity 1.3.1.1.4 Nákup nemovitostí pro podporu renaturačních procesů

¹⁰¹ Výjimku pro vyšší procentuální sazbu v odůvodněných případech uděluje Řídící orgán – MŽP, odbor fondů EU.

Aktivita 1.3.1.2 Tvorba nových a obnova stávajících vegetačních prvků a struktur, včetně opatření proti vodní a větrné erozi

Podaktivita 1.3.1.2.1 Vegetační krajinné prvky (včetně skladebných prvků ÚSES)

D.3.1.10 Typy podporovaných projektů

Obsahem projektu jsou výsadby (geograficky původních) dřevin a následná péče, ošetření dřevin, založení travobylinných společenstev či terénní úpravy. Nové prvky nebo obnova¹⁰²/revitalizace stávajících prvků posílí ekologickou stabilitu ekosystémů, přispějí ke zjemnění (rozdružení – diverzifikaci) krajinné mozaiky, podpoří přirozený vodní režim krajiny a omezí riziko vodní nebo větrné eroze zemědělské půdy.

Podporované projekty:

- Založení a/nebo obnova vegetačních krajinných prvků – stromořadí, solitérní stromy, travobylinné porosty, meze, remízy, větrolamy, přírodě blízké průlehy, zasakovací pásy, zemní hrázky, stabilizace drah soustředěného povrchového odtoku zatravněním. Svodné prvky lze podpořit pouze jako doplňková opatření nezbytná pro naplnění cíle.
- Založení a/nebo obnova krajino tvorných (extenzivních) sadů.
- Založení a/nebo obnova skladebných prvků ÚSES a interakčních prvků.
- Založení a/nebo obnova zatravněných pásů s doprovodnými dřevinami.

Podaktivita 1.3.1.2.2 Zavádění půdoochranných technologií

D.3.1.11 Typy podporovaných projektů

Obsahem projektu je využití půdoochranných technologií na stanovené výměře orné půdy evidované v informačním systému pro evidenci využití zemědělské půdy LPIS jako kultura „standardní orná půda“. Používání šetrných půdoochranných technologií sníží riziko vzniku nadměrné vodní nebo větrné eroze, zvýší infiltraci srážek a omezí ztráty vody neproduktivním výparem. Budou vytvořeny podmínky nejen pro zlepšení či zachování příznivých biofyzikálních vlastností půdy, ale také pro posílení zásob podzemní vody a zlepšení kvality vody povrchové.

Podporované projekty:

- a) Půdoochranné technologie s vyšším ochranným účinkem
 - pěstování širokořádkových plodin (kukuřice, slunečnice, čirok) na rozteč řádků od 37,5 cm s využitím meziplodin a setím do nezpracované půdy, no-till;
 - technologie strip-till s využitím meziplodin.

¹⁰² Udržovací management není možné z OPŽP financovat, v rámci opatření je možné realizovat pouze akce obnovního charakteru (vysvětlení viz poznámka pod čarou u opatření 1.3.1 tvorba nových a obnova stávajících přírodě blízkých vodních prvků v krajinně včetně sídel)

b) Půdoochranné technologie s nižším ochranným účinkem

- zakládání porostu do meziplodiny, nebo rostlinných zbytků z předchozí sklizně bez zpracování půdy do doby setí (alternativně s možností jedné mělké operace před setím do 10 cm hloubky);
- pěstování hlavní plodiny (obilovina, řepka) s podsevem jetelovin (leguminóz), jetelotravních porostů a travních porostů. Obě plodiny musí být založeny současně v jedné operaci. Technologie pro erozně ohrožené plochy (SEO a MEO);
- pěstování širokořádkových plodin (kukuřice, slunečnice, čirok, mák) s podplodinou. Porost podplodiny je buď založen s hlavní plodinou v jednom přejezdu, nebo po vzejití hlavní plodiny;
- technologie podrývání s hloubkou větší jak 35 cm a roztečí slupic do 75 cm;
- technologie důlkování a hrázkování pro okopaniny (brambory, zelenina) s odkameňováním nebo bez odkameňování. Dále je možné technologii doplnit o přísev ochranné plodiny do koležové brázdy.

D.3.1.12 Oprávnění žadatelé (příjemci podpory)

V rámci podaktivity 1.3.1.2.1:

- obce
- městské části hlavního města Prahy
- dobrovolné svazky obcí včetně společenství obcí
- kraje
- veřejnoprávní instituce
- příspěvkové organizace zřízené OSS a ÚSC
- organizační složky státu
- veřejné výzkumné instituce a výzkumné organizace podle zákona č. 130/2002 Sb., o podpoře výzkumu, experimentálního vývoje a inovací z veřejných prostředků a o změně některých souvisejících zákonů (zákon o podpoře výzkumu a experimentálního vývoje a inovací), ve znění pozdějších předpisů, pokud jsou veřejnoprávními subjekty, a další subjekty splňující definici organizace pro výzkum a šíření znalostí dle Rámce pro státní podporu výzkumu, vývoje a inovací (2022/C 414/01)
- vysoké školy, školy a školská zařízení a školské právnické osoby¹⁰³

¹⁰³ Zřízené dle §124 zákona č. 561/2004 Sb., o předškolním, základním, středním, vyšším odborném a jiném vzdělávání (školský zákon), ve znění pozdějších předpisů.

- nadace, nadační fondy, ústavy, spolky, pobočné spolky, obecně prospěšné společnosti¹⁰⁴
- církve a náboženské společnosti a jejich svazy a jimi evidované právnické osoby¹⁰⁵
- státní podniky
- obchodní společnosti a družstva
- fyzické osoby podnikající
- fyzické osoby nepodnikající

Není-li žadatel vlastníkem nemovitostí, na nichž / v nichž je projekt realizován, postačí, je-li žadatel nájemcem předmětu podpory, příp. je oprávněným z věcného břemene, vypůjčitelem, pachtýřem apod., příp. je na základě jiného písemného dokumentu (souhlasu) oprávněn projekt realizovat a zajistit jeho udržitelnost.

V rámci podaktivity 1.3.1.2.2:

- zemědělství podnikatelé, kteří podnikají v zemědělské výrobě v souladu se zákonem č. 252/1997 Sb., o zemědělství, ve znění pozdějších předpisů, kteří naplňují definici malého nebo středního podniku
- skupina zemědělců, tj. korporace¹⁰⁶, jejímiž členy jsou výhradně zemědělství prvovýrobci a předmětem její činnosti je poskytovat práce, výkony nebo služby, které souvisejí se zajištěním odbytu, skladování a posklizňové úpravy a při kterých se využijí prostředky nebo zařízení sloužící zemědělské výrobě.

Příjemcem podpory **nemůže** být subjekt, který provozuje jen pronájem zemědělské techniky.

D.3.1.13 Forma a výše podpory

Projekty s celkovými náklady do 200 000 EUR¹⁰⁷ - zjednodušené metody vykazování nákladů – jednorázová částka dle návrhu rozpočtu. Tyto projekty budou administrovány v rámci Projektového schématu AOPK ČR. Podmínky, za kterých je poskytnuta podpora AOPK ČR ve vztahu ke konečným příjemcům jsou uvedeny v příloze č. 18a těchto Pravidel.

¹⁰⁴ Zřízené dle zákona č. 89/2012 Sb., občanského zákoníku, ve znění pozdějších předpisů, příp. dle zákona č. 248/1995 Sb., o obecně prospěšných společnostech.

¹⁰⁵ Zřízené dle zákona č. 3/2002 Sb., o církvích a náboženských společnostech, ve znění pozdějších předpisů.

¹⁰⁶ Korporace musí splňovat tyto podmínky: každý její člen je zemědělským prvovýrobce tzn. má příjmy ze zemědělské prvovýroby a zároveň má v LPIS a/nebo IZR vedeny ha/VDJ.

¹⁰⁷ Pro určení, zda se jedná o operaci nepřesahující 200 000 EUR je rozhodující přepočítání částky v EUR dle měsíčního kurzu Evropské komise platného v den vydání právního aktu. V případě, kdy po vydání právního aktu o poskytnutí / převodu podpory dojde k překročení této hodnoty, a to bez ohledu na důvod (např. dodatečné navýšení rozsahu projektu, zvýšení cen) nebo v případě, kdy projekt, jehož plánovaná výše celkových nákladů převyšovala 200 000 EUR a v průběhu realizace projektu došlo k jejímu snížení pod 200 000 EUR, nebude mít daná okolnost vliv na formu financování operace stanovenou v právním aktu o poskytnutí / převodu podpory.

Projekty, které nelze podpořit z Projektového schématu AOPK ČR (např. z důvodu veřejné podpory¹⁰⁸, neexistence položek v NOO na podporovanou činnost či specifické případy projektů, které se individuálně posoudí), a dále projekty zaměřené na zavádění půdoochranných technologií (podaktivita 1.3.1.2.2) a projekty s celkovými náklady nad 200 000 EUR – dle skutečných nákladů, které budou administrovány SFŽP ČR.

Minimální způsobilé přímé realizační výdaje na projekt	250 000 Kč (bez DPH)
Míra podpory (% CZV) pro aktivitu založení skladebných prvků ÚSES (biocenter a biokoridorů)	Max. 100 %
Míra podpory (% CZV) pro aktivitu založení a/nebo obnova vegetačních krajinných prvků a interakčních prvků, obnova ÚSES – remízy, stromořadí, sady, solitérní stromy, travobylinné porosty a založení a/nebo obnova zatravněných pásů s doprovodnými dřevinami	Max. 80 %
Míra podpory (% CZV) pro aktivitu zavádění půdoochranných technologií	s nižším ochranným účinkem max. 20 %, s vyšším ochranným účinkem max. 40 %

D.3.1.14 Kritéria přijatelnosti

Kritéria přijatelnosti pro aktivitu 1.3.1.2 a její podaktivity jsou uvedena v **příloze č. 22 PrŽaP**.

D.3.1.15 Specifické způsobilé výdaje

Podaktivita 1.3.1.2.1 Vegetační a krajinné prvky (včetně skladebných prvků ÚSES)

- Přímé realizační výdaje na terénní, zemědělské, lesnické a arboristické práce a související služby zajišťující splnění parametrů daného specifického cíle včetně výdajů na:
 - výsadbu dřevin a na dokončovací a rozvojovou péči¹⁰⁹ nejdéle po dobu 3 let od ukončení realizace výsadeb na nelesních ekosystémech¹¹⁰;
 - ochranu a ošetření stávajících stromů, způsobilým výdajem je řez stromů, který přispívá k posílení celkového funkčního stavu stromu;
 - odstranění nevhodných dřevin, které brání dosažení cíle opatření, např. bezlesí, uvolnění cílových dřevin (max. do 10 cm průměru kmene na řezné ploše) a následné zajištění opatření proti jejich zmlazení či opětovnému rozšíření;

¹⁰⁸ AOPK ČR podporuje pouze projekty, které spadají pod režim podpory de minimis v odvětví rybolovu a akvakultury (nařízení Komise č. 717/2014) a podpory obecného de minimis (nařízení Komise č. 2023/2831).

¹⁰⁹ Za dokončovací a rozvojovou péči je z hlediska dotačního titulu považována následná péče během vegetačního období.

¹¹⁰ Lze uplatnit např. i v případě větrořezů na pozemcích určených k plnění funkce lesa, které jsou zařazeny orgánem státní správy lesů do kategorie lesů zvláštního určení dle § 8 odst. 2 písm. e) a f) zákona č. 289/1995, o lesích, v platném znění – lesy se zvýšenou funkcí půdoochrannou, vodochrannou, klimatickou a krajinnotvornou a potřebné pro zachování biologické rozmanitosti.

- založení nebo obnova travobylinných společenstev a na dokončovací a rozvojovou péči¹¹¹ v délce trvání v souladu se standardem SPPK C02 007 Krajinné trávniky¹¹²;
- likvidaci invazních a dalších nepůvodních druhů rostlin v rámci podporovaných aktivit, následné zajištění opatření proti jejich opětovnému rozšíření.
- Vedlejší rozpočtové náklady vynaložené v přímé souvislosti s realizací projektu stanovené v souladu s vyhláškou č. 169/2016 (např. geodetické práce, ztížené dopravní podmínky, provozní vlivy atp.) a vyvolané investice (např. výdaje na stavbu dočasných komunikací) vstupují do celkových nákladů akce posuzovaných dle Nákladů obvyklých opatření MŽP. Pokud nejsou pro dané opatření stanoveny NOO, pak VRN nesmí překročit 10 % ZRN dle ÚRS.
- Výdaje na nákup nemovitostí v přímé souvislosti s realizací opatření. Pořizovací cena nemovitosti může být započtena maximálně do výše 10 % celkových způsobilých přímých realizačních výdajů¹¹³ na projekt. Ve výjimečných a náležitě odůvodněných případech je možné povolit vyšší procentuální sazbu¹¹⁴.
- Poplatek za odnětí ze ZPF.

Podaktivita 1.3.1.2.2 Zavádění půdoochranných technologií

- Secí stroje pro širokořádkové plodiny zakládáné bezorebnou technologií do mulče, rostlinných zbytků a meziplodin.
- Secí stroje pro současný výsev minimálně dvou různorodých plodin. Stroj musí mít nejméně dvě rovnocenná (stejná) výsevní ústrojí a dva oddělené zásobníky na osivo s individuálním nastavením výsevku pro každou plodinu.
- Stroje pro pásové zpracování půdy (strip-till).
- Meziřádkové kypřiče pro širokořádkové plodiny zaseté na rozteč řádků 75 cm se současným přisevem podplodin.
- Podrýváky (hloubkové kypřiče) pro zpracování půdy do hloubky minimálně 35 cm a více.
- Stroje pro důlkování, hrázkování s odkameněním nebo bez odkamenění s možností doplnit stroje o přisev ochranné plodiny do kolejové brázdy.

¹¹¹ Za dokončovací a rozvojovou péči je z hlediska dotačního titulu považována následná péče během vegetačního období.

¹¹² Založení travního porostu pod plošnými výsadbami dřevin, kde má travobylinný porost pouze dočasný protierozní efekt, než dojde k zapojení porostu vysazených dřevin, je podpořeno pouze základního osivo. Dokončovací a rozvojová péče v takovém případě není podpořena.

¹¹³ Pokud není stanoveno jinak, limit se počítá z přímých výdajů na realizaci dle kap. C.5.6.1, bez zahrnutí výdajů na nákup nemovitostí. U výdajů na nákup nemovitostí se limit stanoví z celkových způsobilých přímých realizačních výdajů po zahrnutí všech specifických způsobilých výdajů projektu.

¹¹⁴ Výjimku pro vyšší procentuální sazbu v odůvodněných případech uděluje Řídící orgán – MŽP, odbor fondů EU.

D.3.1.16 Specifické nezpůsobilé výdaje

- kácení dřevin s průměrem nad 10 cm na řezné ploše, nejedná-li se o invazní nepůvodní druhy
- frézování pařezů

Aktivita 1.3.1.3 Úprava lesních porostů směrem k přirozené struktuře a druhové skladbě za účelem posílení jejich stability

D.3.1.17 Typy podporovaných projektů

Cílem tohoto opatření je podpora přechodu na obhospodařování lesních porostů s využitím zejména výběrných principů s maximální velikostí obnovních prvků 0,1 ha. To povede ke zlepšování druhové, věkové a prostorové diverzity vybraných částí lesa, a tím k zachování a zvýšení odolnostního potenciálu lesních ekosystémů, které jsou ve vztahu k probíhající klimatické změně dlouhodobě vystaveny stresovým faktorům, jakož i k podpoře mimoprodukčních funkcí lesa.

Součástí projektu komplexního charakteru jsou činnosti těžebního a pěstebního charakteru (blíže specifikované v rámci specifických způsobilých výdajů), které při respektování produkční funkce a s ohledem na stanovištní podmínky přispějí na celé ploše lesních porostů zařazených do projektu ke změně způsobu hospodaření a přechodu na přírodě blízké nepasečné formy hospodaření při zajištění trvalé kontinuity lesa a porostního prostředí.

D.3.1.18 Oprávnění žadatelé (příjemci podpory)

- obce
- městské části hlavního města Prahy
- dobrovolné svazky obcí včetně společenství obcí
- kraje
- veřejnoprávní instituce
- příspěvkové organizace zřízené OSS a ÚSC
- organizační složky státu
- veřejné výzkumné instituce podle zákona č. 130/2002 Sb., o podpoře výzkumu, experimentálního vývoje a inovací z veřejných prostředků a o změně některých souvisejících zákonů (zákon o podpoře výzkumu a experimentálního vývoje a inovací), ve znění pozdějších předpisů, pokud jsou veřejnoprávními subjekty, a další subjekty splňující definici organizace pro výzkum a šíření znalostí dle Rámce pro státní podporu výzkumu, vývoje a inovací (2022/C 414/01)

- vysoké školy, školy a školská zařízení a školské právnické osoby¹¹⁵
- nadace, nadační fondy, ústavy, spolky, pobočné spolky, obecně prospěšné společnosti¹¹⁶
- církve a náboženské společnosti a jejich svazy a jimi evidované právnické osoby¹¹⁷
- státní podniky
- obchodní společnosti a družstva
- fyzické osoby podnikající
- fyzické osoby nepodnikající

Není-li žadatel vlastníkem nemovitostí, na nichž / v nichž je projekt realizován, postačí, je-li žadatel nájemcem předmětu podpory, příp. je oprávněným z věcného břemene, vypůjčitelem, pachtýřem apod., příp. je na základě jiného písemného dokumentu (souhlasu) oprávněn projekt realizovat a zajistit jeho udržitelnost. V době udržitelnosti musí být na ploše lesních porostů zahrnutých do projektu zajištěna kontinuita přechodu k přírodě blízkému hospodaření s využitím výběrných principů.

D.3.1.19 Forma a výše podpory

Tyto projekty nebudou administrovány v rámci Projektového schématu AOPK ČR.

Projekty v režimu de minimis a bez veřejné podpory s celkovými náklady do 200 000 EUR¹¹⁸ - zjednodušené metody vykazování nákladů – jednorázová částka dle návrhu rozpočtu. Tyto projekty budou administrovány SFŽP ČR.

Projekty v režimu veřejné podpory a projekty s celkovými náklady nad 200 000 EUR – dle skutečných nákladů, které budou administrovány SFŽP ČR.

Minimální způsobilé přímé realizační výdaje na projekt	250 000 Kč (bez DPH)
Míra podpory (% CZV)	Max. 80 %

D.3.1.20 Kritéria přijatelnosti

Kritéria přijatelnosti pro aktivitu 1.3.1.3 jsou uvedena v **příloze č. 22 PrŽaP**.

¹¹⁵ Zřízené dle §124 zákona č. 561/2004 Sb., o předškolním, základním, středním, vyšším odborném a jiném vzdělávání (školský zákon), ve znění pozdějších předpisů.

¹¹⁶ Zřízené dle zákona č. 89/2012 Sb., občanského zákoníku, ve znění pozdějších předpisů, příp. dle zákona č. 248/1995 Sb., o obecně prospěšných společnostech.

¹¹⁷ Zřízené dle zákona č. 3/2002 Sb., o církvích a náboženských společnostech, ve znění pozdějších předpisů.

¹¹⁸ Pro určení, zda se jedná o operaci nepřesahující 200 000 EUR je rozhodující přepočtení částky v EUR dle měsíčního kurzu Evropské komise platného v den vydání právního aktu. V případě, kdy po vydání právního aktu o poskytnutí / převodu podpory dojde k překročení této hodnoty, a to bez ohledu na důvod (např. dodatečně navýšení rozsahu projektu, zvýšení cen) nebo v případě, kdy projekt, jehož plánovaná výše celkových nákladů převyšovala 200 000 EUR a v průběhu realizace projektu došlo k jejímu snížení pod 200 000 EUR, nebude mít daná okolnost vliv na formu financování operace stanovenou v právním aktu o poskytnutí / převodu podpory.

D.3.1.21 Specifické způsobilé výdaje

- Lesnické práce a související služby zajišťující splnění parametrů daného specifického cíle včetně výdajů na:
 - umělá obnova sítí, výsadbou, dosadbou a podsadbou původních stanoviště vhodných MZD, a to včetně poloodrostků a odrostků, příprava plochy před výsadbou, ochrana výsadeb proti buření a zvěři a následná péče,
 - ochrana původních, stanoviště vhodných MZD z přirozeného zmlazení před poškozením zvěří,
 - prořezávky včetně prostřihávek, realizované za účelem udržení a podpory pestré druhové a prostorové struktury mladých porostů,
 - těžba s využitím výběrných principů s maximální velikostí obnovních prvků 0,1 ha zaměřená na úpravu a zlepšení prostorové a druhové skladby lesních porostů směrem k přírodě blízké struktuře a zlepšení jejich ekologické stability,
 - manipulace s těžebními zbytky a jejich úprava v návaznosti na následný způsob obnovy a péče o výsadby.

Aktivita 1.3.1.4 Zakládání a obnova veřejné sídelní zeleně

D.3.1.22 Typy podporovaných projektů

Tyto projekty jsou zaměřeny na revitalizaci sídelní zeleně prostřednictvím zachování či obnovy¹¹⁹, zvyšování počtu a rozlohy ploch (a prvků) zeleně ve veřejném prostoru.

Podporované projekty:

- zakládání a obnova ploch a prvků veřejné zeleně (parků, zahrad, sadů, uličních stromořadí, alejí, lesoparků, remízů, průlehu)¹²⁰ a zlepšení jejich funkčního stavu včetně dokončovací a rozvojové péče

D.3.1.23 Oprávnění žadatelé (příjemci podpory)

- obce
- městské části hlavního města Prahy
- dobrovolné svazky obcí včetně společenství obcí
- kraje

¹¹⁹ Udržovací management není možné z OPŽP financovat, v rámci opatření je možné realizovat pouze akce obnovního charakteru (vysvětlení viz poznámka pod čarou u opatření 1.3.1 tvorba nových a obnova stávajících přírodě blízkých vodních prvků v krajině včetně sídel)

¹²⁰ V rámci OPŽP lze též podpořit zeleň parku u kulturních památek, nelze však podpořit zeleň parků národních kulturních památek, památek UNESCO a památek z Indikativního seznamu UNESCO.

- veřejnoprávní instituce
- příspěvkové organizace zřízené OSS a ÚSC
- organizační složky státu
- veřejné výzkumné instituce a výzkumné organizace podle zákona č. 130/2002 Sb., o podpoře výzkumu, experimentálního vývoje a inovací z veřejných prostředků a o změně některých souvisejících zákonů (zákon o podpoře výzkumu a experimentálního vývoje a inovací), ve znění pozdějších předpisů, pokud jsou veřejnoprávními subjekty, a další subjekty splňující definici organizace pro výzkum a šíření znalostí dle Rámce pro státní podporu výzkumu, vývoje a inovací (2022/C 414/01)
- vysoké školy, školy a školská zařízení a školské právnické osoby¹²¹
- nadace, nadační fondy, ústavy, spolky, pobočné spolky, obecně prospěšné společnosti¹²²
- církve a náboženské společnosti a jejich svazy a jimi evidované právnické osoby¹²³
- státní podniky
- obchodní společnosti a družstva
- fyzické osoby podnikající

Není-li žadatel vlastníkem nemovitostí, na nichž / v nichž je projekt realizován, postačí, je-li žadatel nájemcem předmětu podpory, příp. je oprávněným z věcného břemene, vypůjčitelem, pachtýřem apod., příp. je na základě jiného písemného dokumentu (souhlasu) oprávněn projekt realizovat a zajistit jeho udržitelnost.

D.3.1.24 Forma a výše podpory

Projekty s celkovými náklady do 200 000 EUR¹²⁴ - zjednodušené metody vykazování nákladů – jednorázová částka dle návrhu rozpočtu. Tyto projekty budou administrovány v rámci Projektového schématu AOPK ČR. Podmínky, za kterých je poskytnuta podpora AOPK ČR ve vztahu ke konečným příjemcům jsou uvedeny v příloze č. 18a těchto Pravidel.

¹²¹ Zřízené dle §124 zákona č. 561/2004 Sb., o předškolním, základním, středním, vyšším odborném a jiném vzdělávání (školský zákon), ve znění pozdějších předpisů.

¹²² Zřízené dle zákona č. 89/2012 Sb., občanského zákoníku, ve znění pozdějších předpisů, příp. dle zákona č. 248/1995 Sb., o obecně prospěšných společnostech.

¹²³ Zřízené dle zákona č. 3/2002 Sb., o církvích a náboženských společnostech, ve znění pozdějších předpisů.

¹²⁴ Pro určení, zda se jedná o operaci nepřesahující 200 000 EUR je rozhodující přepočtení částky v EUR dle měsíčního kurzu Evropské komise platného v den vydání právního aktu. V případě, kdy po vydání právního aktu o poskytnutí / převodu podpory dojde k překročení této hodnoty, a to bez ohledu na důvod (např. dodatečné navýšení rozsahu projektu, zvýšení cen) nebo v případě, kdy projekt, jehož plánovaná výše celkových nákladů převyšovala 200 000 EUR a v průběhu realizace projektu došlo k jejímu snížení pod 200 000 EUR, nebude mít daná okolnost vliv na formu financování operace stanovenou v právním aktu o poskytnutí / převodu podpory.

Projekty, které nelze podpořit z Projektového schématu AOPK ČR (např. z důvodu veřejné podpory¹²⁵, neexistence položek v NOO na podporovanou činnost či specifické případy projektů, které se individuálně posoudí), a projekty s celkovými náklady nad 200 000 EUR budou administrovány SFŽP ČR dle skutečných nákladů.

Minimální způsobilé přímé realizační výdaje na projekt	250 000 Kč (bez DPH)
Míra podpory (% CZV)	Max. 85 %
Bonifikace míry podpory (% CZV) pro realizaci opatření vyplývajících ze studie systému sídelní zeleně	Max. 90 %

D.3.1.25 Kritéria přijatelnosti

Kritéria přijatelnosti pro aktivitu 1.3.1.4 jsou uvedena v **příloze č. 22 PrŽaP**.

D.3.1.26 Specifické způsobilé výdaje

Krajinářské úpravy zajišťující splnění parametrů specifického cíle, zejména:

- Na výsadbu dřevin a na dokončovací a rozvojovou péči nejdéle po dobu 3 let od ukončení realizace výsadeb¹²⁶, včetně pořízení pomocných prvků k zavlažování dřevin ve ztížených podmínkách¹²⁷. Výsadbu nepůvodních dřevin lze podpořit pouze v odůvodněných případech, kdy nelze vzhledem ekologickým limitům stanoviště využít jiný druh, a to pouze na takové lokalitě, kde je vyloučené jejich spontánní šíření a ohrožení okolních biotopů.
- Na ochranu a ošetření stávajících dřevin:
 - řez stromů, který přispívá k posílení zdravotního stavu stromu, celkové vitality nebo funkčnosti a perspektivy stromu;
 - kácení dřevin je způsobilým výdajem pouze v případě, že bude prokazatelně nezbytné z důvodu založení nové výsadby dřevin a zároveň se bude jednat o dřeviny se zhoršeným zdravotním stavem, příp. k uvolnění dřevin stávajících nebo v případě, že je součástí opatření k odstranění invazních a dalších nepůvodních druhů (viz níže). V případě, že je kácení způsobilé, je způsobilá rovněž likvidace pařezů vč. frézování. Pokud dřeviny navrhované ke kácení nejsou nahrazovány novou výsadbou či nesouvisí s uvolněním, nejsou způsobilým výdajem. Důvody kácení dřevin, zejména špatný zdravotní (biomechanický) stav dřevin a rizikovost vůči okolí, budou vždy podloženy dendrologickým průzkumem (standard SPPK A01 001 Hodnocení stavu stromů);

¹²⁵ AOPK ČR podporuje pouze projekty, které spadají pod režim podpory de minimis v odvětví rybolovu a akvakultury (nařízení Komise č. 717/2014) a podpory obecného de minimis (nařízení Komise č. 2023/2831).

¹²⁶ Za dokončovací a rozvojovou péči je z hlediska dotačního titulu považována následná péče během vegetačního období.

¹²⁷ Pouze v odůvodněných případech při výsadbě na extrémní městská stanoviště, kde jsou značně omezené možnosti přirozeného vsakování vody, jedná se zejména o zpevněné a utužené povrchy, antropogenní půdy apod.

- Na zakládání a obnovu (revitalizaci) travnatých ploch odpovídajících podmínkám stanoviště a účelu využití včetně krajinných trávníků. V případě založení nebo obnovy travobylinných společenstev splňujících podmínky krajinných trávníků s prioritou č. 1B (zvýšení biodiverzity) i na dokončovací a rozvojovou péči¹²⁸ v délce trvání v souladu se standardem SPPK C02 007 Krajinné trávníky¹²⁹.
- Na stabilizování a zajištění bezpečnosti ponechaných doupných stromů či torz dřevin.
- Na terénní úpravy.
- Na likvidaci invazních a dalších nepůvodních druhů rostlin a následné zajištění opatření proti jejich opětovnému rozšíření.
- Vedlejší rozpočtové náklady vynaložené v přímé souvislosti s realizací projektu stanovené v souladu s vyhláškou č. 169/2016 (např. geodetické práce, ztížené dopravní podmínky, provozní vlivy atp.) a vyvolané investice (např. výdaje na stavbu dočasných komunikací) vstupují do celkových nákladů akce posuzovaných dle Nákladů obvyklých opatření MŽP. Pokud nejsou pro dané opatření stanoveny NOO, pak VRN nesmí překročit 10 % ZRN dle ÚRS.
- Výdaje na nákup nemovitostí v přímé souvislosti s realizací opatření. Pořizovací cena nemovitosti může být započtena maximálně do výše 10 % celkových způsobilých přímých realizačních výdajů¹³⁰ na projekt. Ve výjimečných a náležitě odůvodněných případech je možné povolit vyšší procentuální sazbu¹³¹.
- Poplatek za odnětí ze ZPF.

D.3.1.27 Specifické nezpůsobilé výdaje

- frézování a jiné způsoby likvidace pařezů v případě, že není nezbytné k výsadbě dřevin
- výsadba a ošetřování těchto druhů:

<i>Acer negundo</i>	javor jasanolistý
<i>Ailanthus altissima</i>	pajasan žláznatý
<i>Prunus serotina</i>	střemcha pozdní
<i>Rhus typhina</i>	škumpa orobincová
<i>Lycium barbarum</i>	kustovnice cizí
<i>Paulownia tomentosa</i>	pavlovnie plstnatá

¹²⁸ Za dokončovací a rozvojovou péči je z hlediska dotačního titulu považována následná péče během vegetačního období.

¹²⁹ Při založení travního porostu pod plošnými výsadbami dřevin, kde má travobylinný porost pouze dočasný protierozní efekt, než dojde k zapojení porostu vysazených dřevin, je podpořeno pouze do výše položky NOO obsahující základní osivo. Dokončovací a rozvojová péče v takovém případě není podpořena.

¹³⁰ Pokud není stanoveno jinak, limit se počítá z přímých výdajů na realizaci dle kap. C.5.6.1, bez zahrnutí výdajů na nákup nemovitostí. U výdajů na nákup nemovitostí se limit stanoví z celkových způsobilých přímých realizačních výdajů po zahrnutí všech specifických způsobilých výdajů projektu.

¹³¹ Výjimku pro vyšší procentuální sazbu v odůvodněných případech uděluje Řídící orgán – MŽP, odbor fondů EU.

Aktivita 1.3.1.5 Odstranění či eliminace negativních funkcí odvodňovacích zařízení v krajině

D.3.1.28 Typy podporovaných projektů

V rámci projektu dojde k eliminaci/omezení negativní funkce odvodňovacího systému (nebo jeho části) anebo prvků povrchového odvodnění anebo realizace terénních úprav na podporu infiltrace a snížení povrchového odtoku. Eliminací nebo omezením funkce odvodňovacího zařízení (nebo jeho části) anebo prvků povrchového odvodnění dojde ke zlepšení retenční a akumulační schopnosti vody v řešené lokalitě a k posílení ekosystémových funkcí.

Podporované projekty:

- eliminace účinnosti drénu (např. přerušené úseky potrubí, instalaci zásepky na drenážním potrubí);
- zvyšování nivelety dna odvodňovacích příkopů a kanálů hrázkováním a (pomístním) zasypáváním;
- řízené zarůstání drenáže (dřevinami, bylinami);
- obnova zvodnělých ploch formou přehrážek;
- další vhodná opatření uvedená v příloze 1 metodické příručky.¹³²

D.3.1.29 Oprávnění žadatelé (příjemci podpory)

- obce
- městské části hlavního města Prahy
- dobrovolné svazky obcí včetně společenství obcí
- kraje
- veřejnoprávní instituce
- příspěvkové organizace zřízené OSS a ÚSC
- organizační složky státu
- veřejné výzkumné instituce a výzkumné organizace podle zákona č. 130/2002 Sb., o podpoře výzkumu, experimentálního vývoje a inovací z veřejných prostředků a o změně některých souvisejících zákonů (zákon o podpoře výzkumu a experimentálního vývoje a inovací), ve znění pozdějších předpisů, pokud jsou veřejnoprávními subjekty, a další subjekty splňující definici organizace pro výzkum

¹³² KULHAVÝ Z., FUČÍK P., TLAPÁKOVÁ L., 2013: Pracovní postupy eliminace negativních funkcí odvodňovacích zařízení v krajině. Certifikovaná metodická příručka pro žadatele OPŽP, MŽP, VÚMOP v.v.i., 28+79 s.

a šíření znalostí dle Rámce pro státní podporu výzkumu, vývoje a inovací (2022/C 414/01)

- vysoké školy, školy a školská zařízení a školské právnické osoby¹³³
- nadace, nadační fondy, ústavy, spolky, pobočné spolky, obecně prospěšné společnosti¹³⁴
- církve a náboženské společnosti a jejich svazy a jimi evidované právnické osoby¹³⁵
- státní podniky
- obchodní společnosti a družstva
- fyzické osoby podnikající
- fyzické osoby nepodnikající

Není-li žadatel vlastníkem nemovitostí, na nichž / v nichž je projekt realizován, postačí, je-li žadatel nájemcem předmětu podpory, příp. je oprávněným z věcného břemene, vypůjčitelem, pachtýřem apod., příp. je na základě jiného písemného dokumentu (souhlasu) oprávněn projekt realizovat a zajistit jeho udržitelnost.

D.3.1.30 Forma a výše podpory

Projekty s celkovými náklady do 200 000 EUR - zjednodušené metody vykazování nákladů – jednorázová částka dle návrhu rozpočtu. Tyto projekty budou administrovány v rámci Projektového schématu AOPK ČR. Podmínky, za kterých je poskytnuta podpora AOPK ČR ve vztahu ke konečným příjemcům jsou uvedeny v příloze č. 18a těchto Pravidel.

Projekty, které nelze podpořit z Projektového schématu AOPK ČR (např. z důvodu veřejné podpory¹³⁶, neexistence položek v NOO na podporovanou činnost či specifické případy projektů, které se individuálně posoudí), a projekty s celkovými náklady nad 200 000 EUR, budou administrovány SFŽP ČR dle skutečných nákladů.

Minimální způsobilé přímé realizační výdaje na projekt	250 000 Kč (bez DPH)
Míra podpory (% CZV)	Max. 100 %

D.3.1.31 Kritéria přijatelnosti

Kritéria přijatelnosti pro aktivitu 1.3.1.5 jsou uvedena v **příloze č. 22 PrŽaP**.

¹³³ Zřízené dle §124 zákona č. 561/2004 Sb., o předškolním, základním, středním, vyšším odborném a jiném vzdělávání (školský zákon), ve znění pozdějších předpisů.

¹³⁴ Zřízené dle zákona č. 89/2012 Sb., občanského zákoníku, ve znění pozdějších předpisů, příp. dle zákona č. 248/1995 Sb., o obecně prospěšných společnostech.

¹³⁵ Zřízené dle zákona č. 3/2002 Sb., o církvích a náboženských společnostech, ve znění pozdějších předpisů.

¹³⁶ AOPK ČR podporuje pouze projekty, které spadají pod režim podpory de minimis v odvětví rybolovu a akvakultury (nařízení Komise č. 717/2014) a podpory obecného de minimis (nařízení Komise č. 2023/2831).

D.3.1.32 Specifické způsobilé výdaje

- Přímé realizační výdaje na stavební, terénní, zemědělské a lesnické práce a související služby zajišťující splnění parametrů dané aktivity, včetně výdajů na:
 - odvoz a skládkovné materiálu z odstraňovaných odvodňovacích zařízení;
 - odtěžení zeminy včetně jejího vyvezení a uložení;
 - na nelesních pozemcích výsadbu dřevin a na dokončovací a rozvojovou péči¹³⁷ nejdéle po dobu 3 let od ukončení realizace výsadeb.
 - výsadbu či výsev vhodných původních druhů rostlin.
 - likvidaci invazních a dalších nepůvodních druhů rostlin a následné zajištění opatření proti jejich opětovnému rozšíření.
- Vedlejší rozpočtové náklady vynaložené v přímé souvislosti s realizací projektu stanovené v souladu s vyhláškou č. 169/2016 (např. geodetické práce, dokumentace skutečného provedení stavby, zařízení a zrušení staveniště, ztížené dopravní podmínky, provozní vlivy atp.) a vyvolané investice (např. výdaje na stavbu dočasných komunikací) vstupují do celkových nákladů akce posuzovaných dle Nákladů obvyklých opatření MŽP. Pokud nejsou pro dané opatření stanoveny NOO, pak VRN nesmí překročit 10 % ZRN dle ÚRS.
- Výdaje na nákup nemovitostí v přímé souvislosti s realizací opatření. Pořizovací cena nemovitosti může být započtena maximálně do výše 10 % celkových způsobilých přímých realizačních výdajů¹³⁸ na projekt. Ve výjimečných a náležitě odůvodněných případech je možné povolit vyšší procentuální sazbu¹³⁹.
- Poplatek za odnětí ze ZPF či PUPFL.

D.3.1.33 Specifické nezpůsobilé výdaje

Nerelevantní.

D.3.2 Opatření 1.3.2 Zpracování studií a plánů (studie systémů sídelní zeleně, územní studie krajiny, plán územního systému ekologické stability)

D.3.2.1 Typy podporovaných projektů

- plány ÚSES (mimo území CHKO a NP a jejich OP),

¹³⁷ Za dokončovací a rozvojovou péči je z hlediska dotačního titulu považována následná péče během vegetačního období.

¹³⁸ Pokud není stanoveno jinak, limit se počítá z přímých výdajů na realizaci dle kap. C.5.6.1, bez zahrnutí výdajů na nákup nemovitostí. U výdajů na nákup nemovitostí se limit stanoví z celkových způsobilých přímých realizačních výdajů po zahrnutí všech specifických způsobilých výdajů projektu.

¹³⁹ Výjimku pro vyšší procentuální sazbu v odůvodněných případech uděluje Řídící orgán – MŽP, odbor fondů EU.

- studie systému sídelní zeleně,
- územní studie krajiny.

D.3.2.2 Oprávnění žadatelé (příjemci podpory)

- Plány ÚSES:
 - obce s rozšířenou působností
 - újezdni úřady
- Studie systému sídelní zeleně:
 - obce
 - městské části hlavního města Prahy
- Územní studie krajiny:
 - obce s rozšířenou působností

D.3.2.3 Forma a výše podpory

Projekty s celkovými náklady do 200 000 EUR¹⁴⁰ - zjednodušené metody vykazování nákladů – jednorázová částka dle návrhu rozpočtu. Tyto projekty budou administrovány v rámci Projektového schématu AOPK ČR. Podmínky, za kterých je poskytnuta podpora AOPK ČR ve vztahu ke konečným příjemcům jsou uvedeny v příloze č. 18a těchto Pravidel.

Projekty, které nelze podpořit z Projektového schématu AOPK ČR (např. v případě neexistujících položek v NOO na podporovanou činnost či specifické případy projektů, které se individuálně posoudí), a projekty s celkovými náklady nad 200 000 EUR, budou administrovány SFŽP ČR dle skutečných nákladů.

Minimální způsobilé přímé realizační výdaje na projekt	100 000 Kč (bez DPH)
Míra podpory (% CZV)	Max. 95 %

D.3.2.4 Kritéria přijatelnosti

Kritéria přijatelnosti pro opatření 1.3.2 jsou uvedena v **příloze č. 22 PrŽaP**.

D.3.2.5 Specifické způsobilé výdaje

- zpracování (nových či aktualizace) plánů ÚSES
- zpracování (nových či aktualizace) studií systému sídelní zeleně

¹⁴⁰ Pro určení, zda se jedná o operaci nepřesahující 200 000 EUR je rozhodující přepočtení částky v EUR dle měsíčního kurzu Evropské komise platného v den vydání právního aktu. V případě, kdy po vydání právního aktu o poskytnutí / převodu podpory dojde k překročení této hodnoty, a to bez ohledu na důvod (např. dodatečné navýšení rozsahu projektu, zvýšení cen) nebo v případě, kdy projekt, jehož plánovaná výše celkových nákladů převyšovala 200 000 EUR a v průběhu realizace projektu došlo k jejímu snížení pod 200 000 EUR, nebude mít daná okolnost vliv na formu financování operace stanovenou v právním aktu o poskytnutí / převodu podpory.

- zpracování územních studií krajiny

D.3.2.6 Specifické nezpůsobilé výdaje

Nerelevantní.

Téma: Srážkové vody a protipovodňová opatření

D.3.3 Opatření 1.3.3 Realizace protipovodňových opatření

D.3.3.1 Typy podporovaných projektů

- Realizace opatření podporujících přirozený tlumivý rozliv povodní v nivách (např. snížení kapacity koryta a rozliv do údolní nivy, vytváření povodňových koryt, tůní).
- Realizace přírodě blízkých opatření (např. zvýšení členitosti a zlepšení morfologie koryta vodních toků na některých místech s tvorbou mokřin a tůní, včetně zvýšení kapacity koryta složeným profilem, vložení meandrující kynety pro běžné průtoky v intravilánu obcí, úpravy nevhodného opevnění apod.).
- Uvolňování území ohrožených povodněmi – zakládání povodňových parků, včetně výkupu potřebných pozemků k realizaci.
- Obnova, výstavba a rekonstrukce ochranných nádrží (suchých nádrží, retenčních nádrží, poldrů).
- Ochrannou nádrží se rozumí:
 - **Suchá nádrž** – Vodní nádrž určená k ochraně před účinky povodní, ve které je celkový objem nádrže téměř shodný se součtem ovladatelného a neovladatelného ochranného prostoru; plní retenční funkci a snižuje povodňový průtok ve vodním toku; může mít v poměru k celkovému objemu zanedbatelné stálé nadržení, které plní krajinnotvornou či ekologickou funkci.
 - **Retenční nádrž** – Vodní nádrž určená k ochraně před účinky povodní, která plní retenční funkci a snižuje povodňový průtok ve vodním toku, a ve které objem prostoru stálého nadržení je menší než 20 % celkového objemu nádrže. Hladina stálého nadržení přitom plní funkci zajišťující zvýšení bezpečnosti a spolehlivosti hráze vodní nádrže.
 - **Poldr** – Uměle vytvořený prostor přiléhající k vodnímu toku, který při povodni zadržuje vodu, plní retenční funkci a snižuje tak povodňový průtok ve vodním toku. Po průchodu povodňové vlny se ochranný prostor vyprázdí, záplavová oblast se obvykle zemědělsky nebo lesnický využívá.
- Pozn.: V případě výstavby suchých nádrží a retenčních nádrží se musí jednat o vodní díla, jejichž výstavba bude povolena příslušným vodoprávním úřadem a při jejichž realizaci je třeba zajišťovat migrační propustnost toků pro vodní živočichy, pokud je to

technicky proveditelné, nákladově úměrné a pokud to není v principiálním rozporu s požadavkem zajištění protipovodňové ochrany, jak plyne z § 15, odst. 6 zákona o vodách v platném znění.

- Vybudování nebo rekonstrukce bezpečnostních přelivů na stávajících vodních nádržích včetně úpravy hráze (dorovnění hráze) za účelem srovnání nivelety hráze do maximální stávající výšky hráze, opravy hráze, rekonstrukce technických objektů související s bezpečností vodního díla a odstranění části sedimentů související se zajištěním bezpečností vodního díla.
- Eliminace vodních děl, která ztratila svůj účel, příčných staveb v korytech, působících jako nevhodné povodňové překážky.

D.3.3.2 Oprávnění žadatelé (příjemci podpory)

- obce
- městské části hlavního města Prahy
- dobrovolné svazky obcí včetně společenství obcí
- kraje
- veřejnoprávní instituce
- příspěvkové organizace zřízené OSS a ÚSC
- organizační složky státu
- veřejné výzkumné instituce a výzkumné organizace podle zákona č. 130/2002 Sb., o podpoře výzkumu, experimentálního vývoje a inovací z veřejných prostředků a o změně některých souvisejících zákonů (zákon o podpoře výzkumu a experimentálního vývoje a inovací), ve znění pozdějších předpisů, pokud jsou veřejnoprávními subjekty, a další subjekty splňující definici organizace pro výzkum a šíření znalostí dle Rámce pro státní podporu výzkumu, vývoje a inovací (2022/C 414/01)
- vysoké školy a jejich školská zařízení
- nadace, nadační fondy, ústavy, spolky, pobočné spolky, obecně prospěšné společnosti¹⁴¹ – kromě opatření výstavby ochranných nádrží
- církve a náboženské společnosti a jejich svazy a jimi evidované právnické osoby¹⁴²
- státní podniky
- obchodní společnosti vlastněné ze 100 % veřejným subjektem

¹⁴¹ Zřízené dle zákona č. 89/2012 Sb., občanského zákoníku, ve znění pozdějších předpisů, příp. dle zákona č. 248/1995 Sb., o obecně prospěšných společnostech.

¹⁴² Zřízené dle zákona č. 3/2002 Sb., o církvích a náboženských společnostech.

- fyzické osoby podnikající (pouze pro typová opatření vybudování nebo rekonstrukce bezpečnostních přelivů)
- fyzické osoby nepodnikající (pouze pro typová opatření vybudování nebo rekonstrukce bezpečnostních přelivů)

Není-li žadatel vlastníkem nemovitostí, na nichž / v nichž je projekt realizován, postačí, je-li žadatel nájemcem předmětu podpory, příp. je oprávněným z věcného břemene, vypůjčitelem, pachtýřem apod., příp. je na základě jiného písemného dokumentu (souhlasu) oprávněn projekt realizovat a zajistit jeho udržitelnost.

D.3.3.3 Forma a výše podpory

Minimální způsobilé přímé realizační výdaje na projekt	500 000 Kč (bez DPH)
Míra podpory (% CZV)	Max. 85 %
Bonifikace míry podpory (% CZV) pro realizace opatření podporujících přirozený tlumivý rozliv povodní v nivách (např. snížení kapacity koryta a rozliv do údolní nivy, vytváření povodňových koryt, tůní), realizace přírodně blízkých opatření (např. zvýšení členitosti a zlepšení morfologie koryta vodních toků na některých místech s tvorbou mokřin a tůní, včetně zvýšení kapacity koryta složeným profilem, vložení meandrující kynety pro běžné průtoky v intravilánu obcí, úpravy nevhodného opevnění apod.) a uvolňování území ohrožených povodněmi - zakládání povodňových parků	Max. 100 %

V případě, kdy bude financování projektů podléhat veřejné podpoře nebo bude v režimu de minimis, bude se výše nebo míra podpory řídit příslušnými předpisy relevantními pro konkrétní projekt. Podrobnosti jsou uvedeny v kapitole C.8 Veřejná podpora a podpora de minimis těchto Pravidel.

D.3.3.4 Kritéria přijatelnosti

Kritéria přijatelnosti pro opatření 1.3.3 jsou uvedena v **příloze č. 22 PrŽaP**.

D.3.3.5 Specifické způsobilé výdaje

- Edukativní (např. informativní tabule, tematické herní prvky) a doprovodné prvky (např. mobiliář, lavičky), a to do výše 5 % z celkových způsobilých přímých realizačních výdajů¹⁴³. Nelze hradit doprovodné prvky bez instalace edukativních prvků.
- Nákup nemovitosti do výše 10 % celkových způsobilých přímých realizačních výdajů¹⁴⁴ na projekt s výjimkou aktivity „uvolňování území ohrožených povodněmi – zakládání povodňových parků“, kde výkup potřebných pozemků k realizaci je přímým realizačním

¹⁴³ Pokud není stanoveno jinak, limit se počítá z přímých výdajů na realizaci dle kap. C.5.6.1, bez zahrnutí výdajů na nákup nemovitostí. U výdajů na nákup nemovitostí se limit stanoví z celkových způsobilých přímých realizačních výdajů po zahrnutí všech specifických způsobilých výdajů projektu.

¹⁴⁴ Pokud není stanoveno jinak, limit se počítá z přímých výdajů na realizaci dle kap. C.5.6.1, bez zahrnutí výdajů na nákup nemovitostí. U výdajů na nákup nemovitostí se limit stanoví z celkových způsobilých přímých realizačních výdajů po zahrnutí všech specifických způsobilých výdajů projektu.

výdajem. Ve výjimečných a náležitě odůvodněných případech je možné pro aktivity „realizace opatření podporujících přirozený tlumivý rozliv povodní v nivách; realizace přírodě blízkých opatření; eliminace vodních děl, která ztratila svůj účel, příčných staveb v korytech, působících jako nevhodné povodňové překážky“ povolit vyšší procentuální sazbu. Výjimku pro vyšší procentuální sazbu v odůvodněných případech uděluje řídicí orgán – MŽP, odbor fondů EU.

- Poplatek za odnětí ze ZPF či PUPFL.
- Náklady na zřízení věcného břemene či služebnosti do výše stanovené znaleckým posudkem.
- Náklady na likvidaci invazních a dalších nepůvodních druhů rostlin v rámci podporovaných aktivit do 10 % z celkových způsobilých přímých realizačních výdajů¹⁴⁵.

D.3.3.6 Specifické nezpůsobilé výdaje

- Samostatné srovnání nivelety hráze, oprava hráze a rekonstrukce technických objektů vodního díla bez vybudování nebo rekonstrukce bezpečnostního přelivu,
- stavební práce a dodávky, které přímo nesouvisí s protipovodňovou funkcí vodního díla (zařízení související s chovem ryb apod.).

D.3.4 Opatření 1.3.4 Realizace opatření ke zpomalení odtoku, pro vsak, retenci a akumulaci srážkové vody vč. jejího dalšího využití; realizace zelených střech; opatření na využití šedé vody; opatření pro řízenou dotaci podzemních vod

D.3.4.1 Typy podporovaných projektů

- Povrchová vsakovací a retenční zařízení doplněná zelení (plošný vsak, průleh, průleh s rýhou, vsakovací nádrž), vč. nezbytného trubního vedení.
- Podzemní vsakovací zařízení s retenčním prostorem vyplněným šterkem nebo prefabrikáty, vč. nezbytného trubního vedení.
- Povrchové či podzemní retenční prostory s regulací odtoku do povrchových vod nebo kanalizace (suché retenční nádrže, retenční nádrže se zásobním prostorem, podzemní retenční nádrže, umělé mokřady), vč. nezbytného trubního vedení.
- Podzemní akumulační nádrže na zachytávání srážkových vod a jejich opětovné využití (např. na zálivku), včetně vystrojení nádrže technologickým zařízením k vyvedení vody na povrch.

¹⁴⁵ Pokud není stanoveno jinak, limit se počítá z přímých výdajů na realizaci dle kap. C.5.6.1, bez zahrnutí výdajů na nákup nemovitostí. U výdajů na nákup nemovitostí se limit stanoví z celkových způsobilých přímých realizačních výdajů po zahrnutí všech specifických způsobilých výdajů projektu.

- Povrchové akumulční nádrže s celkovým objemem do 1 000 m³ navržené v přírodě blízké podobě, které plní více ekosystémových funkcí, tedy nejsou určeny jen na zachytávání srážkových vod a jejich opětovné využití (např. na zálivku).
- Závlahové systémy zejména pro zálivku veřejné zeleně využívající výhradně akumulovanou srážkovou vodu jako součást projektu na hospodaření s dešťovou vodou (HDV),
- Systémy decentrálního odvodnění dle principů HDV s charakteristickou sestavou – na začátku zařízení k předčištění srážkové vody filtraci skrz vegetační střechnu, půdní filtr (např. průleh) nebo jiný propustný povrch, následná retence se vsakem do podzemí v max. bezpečné míře a s regulovaným odtokem do povrchového toku nebo kanalizace.
- Systémy modrozelené infrastruktury (MZI), které splňují vyšší kvalitativní úroveň adaptace na změnu klimatu než systémy decentrálního odvodnění dle principů HDV tím, že jednotlivé podporované typy projektů a aktivit jsou v nich seřazeny do komplexního systému MZI, který bude poskytovat základní ekosystémové služby prostřednictvím technických a přírodních blízkých opatření, které na sebe vzájemně budou navazovat a vzájemně se budou doplňovat. Systém MZI vychází z decentrálního systému odvodnění, přičemž je rozšířen o cílevědomou tvorbu a podporu funkčních krajinných prvků MZI v urbanizované krajině systematickou dodávkou srážkové vody, tzn. před retenčním objektem je srážková voda rozvedena k přilehlé nebo vzdálené zeleni tak, aby v maximální možné míře byla podpořena její evaporační funkce.

V projektech propojených systémů MZI budou cílevědomě propojeny alespoň tyto základní ekosystémové služby:

- ochrana území proti zaplavení – snížením/zpomalením odtoku retencí srážkové vody;
 - ochrana proti suchu – svedení srážkového odtoku ze zpevněných povrchů přímo k vegetaci;
 - ochrana a dotace podzemních/povrchových vod – předčištění srážkové vody přírodním způsobem (filtrace skrz zemní filtr);
 - zlepšení mikroklimatu – vhodnou zelení podporovat výpar a zastínění;
 - úspora pitné vody – pokud to charakter stavby umožňuje, nahrazování pitné vody vodou srážkovou (závlaha, WC, údržba atd.) zejména tam, kde se dá její spotřeba snížit o více než 25 %.
- Výměna nepropustných zpevněných povrchů za propustné zpevněné povrchy s retenčním tělesem (ZPP-R) ve sklonech do 5 %.
 - Budování nových propustných zpevněných povrchů s retenčním tělesem (ZPP-R) ve sklonech do 5%.

- Přestavba stávajících konvenčních odvodnění stávajících nepropustných zpevněných povrchů na odvodnění decentrální podle principů hospodaření s dešťovou vodou provedených přírodě blízkým způsobem, tj. podle principů modrozelené infrastruktury.
- Výměna substrátu v prokořenitelném prostoru stávajících stromů a výsadba nové zeleně technologiemi a postupy, které umožní vytvořit propojený systém modrozelené infrastruktury.
- Zelené střechy - novostavby
- Zelené střechy – rekonstrukce (přestavba konstrukcí střech s okamžitým odtokem srážkové vody – keramické, plechové atd. na konstrukce s povrchy s akumulací schopností).
- Vybudování technologie pro akumulaci, úpravu, a rozvod srážkových vod v budovách za účelem splachování, zálivky, praní a dalších relevantních užití s výjimkou úpravy na vodu pitnou.
- Vybudování technologie pro akumulaci, úpravu, a rozvod šedých vod v budovách za účelem splachování a dalších relevantních užití.

D.3.4.2 Oprávnění žadatelé (příjemci podpory)

- obce
- městské části hl. města Prahy
- dobrovolné svazky obcí včetně společenství obcí
- kraje
- veřejnoprávní instituce
- příspěvkové organizace zřízené OSS a ÚSC
- organizační složky státu
- veřejné výzkumné instituce a výzkumné organizace podle zákona č. 130/2002 Sb., o podpoře výzkumu, experimentálního vývoje a inovací z veřejných prostředků a o změně některých souvisejících zákonů (zákon o podpoře výzkumu a experimentálního vývoje a inovací), ve znění pozdějších předpisů, pokud jsou veřejnoprávními subjekty, a další subjekty splňující definici organizace pro výzkum a šíření znalostí dle Rámce pro státní podporu výzkumu, vývoje a inovací (2022/C 414/01)
- vysoké školy, školy a školská zařízení a školské právnické osoby¹⁴⁶

¹⁴⁶ Zřízené dle §124 zákona č. 561/2004 Sb., o předškolním, základním, středním, vyšším odborném a jiném vzdělávání (školský zákon), ve znění pozdějších předpisů.

- nadace, nadační fondy, ústavy, spolky, pobočné spolky, obecně prospěšné společnosti¹⁴⁷
- církve a náboženské společnosti a jejich svazy a jimi evidované právnické osoby¹⁴⁸
- státní podniky
- obchodní společnosti vlastněné ze 100 % veřejným subjektem

Není-li žadatel vlastníkem nemovitostí, na nichž / v nichž je projekt realizován, postačí, je-li žadatel nájemcem předmětu podpory, příp. je oprávněným z věcného břemene, vypůjčitelem či pachtýřem, přičemž vlastníkem nemovitosti musí být subjekt, který by byl také oprávněným žadatelem.

D.3.4.3 Forma a výše podpory

Minimální způsobilé přímé realizační výdaje na projekt	500 000 Kč (bez DPH)
Míra podpory (% CZV)	Max. 85 %
Bonifikace míry podpory (% CZV) pro propojené systémy prvků modrozelené infrastruktury (přesný popis požadovaných parametrů propojených systémů prvků MZI – viz výše v části „Typy podporovaných projektů“), celý projekt musí být zařaditelný pod opatření propojené systémy prvků MZI	Max. 95 %
Míra podpory (% CZV) pro projekty zaměřené na vybudování technologie pro akumulaci, úpravu, a rozvod šedých a srážkových vod v budovách za účelem splachování, zálivky, praní a dalších relevantních užití	Max. 85 %, přesné procento podpory bude určeno na základě výpočtu provedeného prostřednictvím finanční části odborné posudku a zároveň max. 10 mil. Kč
Míra podpory (% CZV) pro projekty zaměřené na výměnu nepropustných zpevněných povrchů za propustné zpevněné povrchy s retenčním tělesem (ZPP-R) s propustností zpevněného propustného povrchu (tj. svrchní konstrukční vrstvy ZPP-R) nižší než 5.10⁻⁴ m.s⁻¹ a pro projekty zaměřené pouze na budování povrchových či podzemních retenčních prostor s regulací odtoku do povrchových vod nebo kanalizace	Max. 50 %
Míra podpory (% CZV) pro projekty zaměřené na hospodaření se srážkovou vodou ze zastavitelných ploch vymezených v územním plánu (zastavitelné plochy bez stávající výstavby, ale s realizovatelnou zástavbou v budoucnu); pro projekty zaměřené na budování nových propustných zpevněných povrchů s retenčním tělesem a projekty řešící odtok srážkové vody z nových veřejných budov a objektů (netýka se	Max. 30 %

¹⁴⁷ Zřízení dle zákona č. 89/2012 Sb., občanského zákoníku, ve znění pozdějších předpisů, příp. dle zákona č. 248/1995 Sb., o obecně prospěšných společnostech.

¹⁴⁸ Zřízení dle zákona č. 3/2002 Sb., o církvích a náboženských společnostech.

zelených střech); budování akumulčních nádrží na zachytávání srážkových vod, které budou využívány pro závlivu hřišť	
---	--

V případě, kdy bude financování projektů podléhat veřejné podpoře nebo bude v režimu de minimis, bude se výše nebo míra podpory řídit příslušnými předpisy relevantními pro konkrétní projekt. Podrobnosti jsou uvedeny v kapitole C.8 Veřejná podpora a podpora de minimis těchto Pravidel.

D.3.4.4 Kritéria přijatelnosti

Kritéria přijatelnosti pro opatření 1.3.4 jsou uvedena v **příloze č. 22 PrŽaP**.

D.3.4.5 Specifické způsobilé výdaje

- Výdaje na rekonstrukci střešního pláště a navazujících konstrukcí s cílem zvýšit statickou únosnost pro realizaci vybraného typu zelené střechy pro typový projekt Zelené střechy – rekonstrukce za předpokladu, že potřeba takových výdajů jednoznačně vyplývá ze statického posudku.
- Výdaje na tepelnou izolaci pro typový projekt Zelené střechy – rekonstrukce.
- Výdaje na prvky „šedé“ infrastruktury realizované v přímé souvislosti s podporovaným opatřením (nepropustné zpevněné povrchy, nové propustné povrchy, edukativní informativní tabule, vodorovné a svislé dopravní značení, mobiliář - lavičky a stoly, odpadkové koše, stojany na kola, veřejná pítka, zahrazovací a vymežovací sloupky, žardiniéry, pergoly, stromové mříže, psí záchody) do 10 % z celkových způsobilých přímých realizačních výdajů¹⁴⁹.
- Výdaje na kácení dřevin v případě, že bude prokazatelně nezbytné z důvodu založení nové výsadby dřevin a zároveň se bude jednat o dřeviny se zhoršeným zdravotním stavem, příp. k uvolnění dřevin stávajících. V případě, že je kácení způsobilé, je způsobilá rovněž likvidace pařezů vč. frézování. Pokud dřeviny navrhované ke kácení nejsou nahrazovány novou výsadbou či nesouvisí s uvolněním, nejsou způsobilým výdajem. Důvody kácení dřevin, zejména špatný zdravotní (biomechanický) stav dřevin a rizikovost vůči okolí, budou vždy podloženy dendrologickým průzkumem (standard péče o přírodu a krajinu AOPK ČR – SPPK A01 001 Hodnocení stavu stromů).
- Výdaje na likvidaci invazních a dalších nepůvodních druhů rostlin v rámci podporovaných aktivit do 10 % z celkových způsobilých přímých realizačních výdajů¹⁵⁰.
- Výdaje na podporu biodiverzity a příznivých podmínek pro živočichy (pro jejich úkryt a rozmnožování, hnízdění, popř. získávání potravy, např. z hlediska diverzity rostlin

¹⁴⁹ Pokud není stanoveno jinak, limit se počítá z přímých výdajů na realizaci dle kap. C.5.6.1, bez zahrnutí výdajů na nákup nemovitostí. U výdajů na nákup nemovitostí se limit stanoví z celkových způsobilých přímých realizačních výdajů po zahrnutí všech specifických způsobilých výdajů projektu.

¹⁵⁰ Pokud není stanoveno jinak, limit se počítá z přímých výdajů na realizaci dle kap. C.5.6.1, bez zahrnutí výdajů na nákup nemovitostí. U výdajů na nákup nemovitostí se limit stanoví z celkových způsobilých přímých realizačních výdajů po zahrnutí všech specifických způsobilých výdajů projektu.

z hlediska opylovačů) jako součást akumulčních a retenčních nádrží či ploch, doprovodné zeleně a zelených střech do 10 % z celkových způsobilých přímých realizačních výdajů¹⁵¹.

- Výdaje na nákup nemovitosti v přímé souvislosti s realizací opatření. Pořizovací cena nemovitosti může být započtena maximálně do výše 10 % celkových způsobilých přímých realizačních výdajů¹⁵² na projekt.

D.3.4.6 Specifické nezpůsobilé výdaje

- výdaje na střešní konstrukce nacházející se pod hydroizolační vrstvou zelené střechy pro typový projekt Zelené střechy – novostavba,
- výdaje na dešťovou kanalizaci (pokud se nejedná o nezbytná trubní vedení zajišťující funkci decentrálních systémů odvodnění dle principů HDV nebo systémů MZI),
- výdaje na závlahové systémy na zálivku hřišť,
- výdaje na kácení dřevin a likvidaci pařezů mimo případů uvedených ve specifických způsobilých výdajích,
- výdaje na nadúrovňové záhony a truhlíky, pokud nejsou propojeny se spodními vrstvami instalované zelené střechy (dno nesmí být uzavřeno).

D.3.5 Opatření 1.3.5 Podpora preventivních opatření proti povodním a suchu, zejména budování, rozšíření, zkvalitnění a obnova monitorovacích, předpovědních, hlásných, výstražných a varovných systémů; zpracování digitálních povodňových plánů, zpracování analýzy odtokových poměrů

D.3.5.1 Typy podporovaných projektů

- budování a modernizace komplexního systému předpovědní služby zahrnující budování a modernizaci měřicích sítí, infrastruktury a nástrojů systémů včasné výstrahy na celostátní úrovni,
- budování a rozšíření varovných a výstražných systémů v rámci hlásné povodňové služby na lokální úrovni,

¹⁵¹ Resort životního prostředí z odborného hlediska doporučuje žadatelům ve vhodných případech zvážit zahrnutí prvků, které zvyšují biodiverzitu a zajišťují příznivé podmínky pro živočichy.

Pokud není stanoveno jinak, limit se počítá z přímých výdajů na realizaci dle kap. C.5.6.1, bez zahrnutí výdajů na nákup nemovitostí. U výdajů na nákup nemovitostí se limit stanoví z celkových způsobilých přímých realizačních výdajů po zahrnutí všech specifických způsobilých výdajů projektu.

¹⁵² Pokud není stanoveno jinak, limit se počítá z přímých výdajů na realizaci dle kap. C.5.6.1, bez zahrnutí výdajů na nákup nemovitostí. U výdajů na nákup nemovitostí se limit stanoví z celkových způsobilých přímých realizačních výdajů po zahrnutí všech specifických způsobilých výdajů projektu.

- pořízení nových varovných systémů, a to místo stávajících varovných systémů, které nevyhovují aktuálním požadavkům stanoveným Hasičským záchranným sborem ČR (upgrade varovných systémů),
- tvorba digitálních povodňových plánů v území, kde dosud neexistují, nebo pro subjekty, které si dosud digitální povodňový plán nepořídily (např. obce, města, obce s rozšířenou působností, kraje),
- tvorba aktivního harmonogramu činností povodňových komisí,
- studie odtokových poměrů v povodí včetně návrhů možných adaptačních opatření s důrazem na ochranu před povodněmi a suchem,
- generel odtokových poměrů urbanizovaného povodí,
- plán odvádění extrémních srážek v urbanizovaném území,
- zpracování podkladů pro přípravu plánů pro zvládnutí povodňových rizik v oblastech s významným povodňovým rizikem,
- zpracování podkladů pro stanovení záplavových území (ZÚ),
- zpracování podkladů pro vymezení území ohroženého zvláštní povodní pro vodní díla III. a IV. kategorie z hlediska technickobezpečnostního dohledu.

D.3.5.2 Oprávnění žadatelé (příjemci podpory)

- obce
- městské části hl. města Prahy
- kraje
- příspěvkové organizace zřízené OSS a ÚSC
- organizační složky státu, státní podniky

D.3.5.3 Forma a výše podpory

Minimální způsobilé přímé realizační výdaje na projekt	250 000 Kč (bez DPH)
Míra podpory (% CZV)	Max. 85 %
Bonifikace míry podpory (% CZV) pro projekty budování a modernizace komplexního systému předpovědní služby zahrnující budování a modernizaci měřicích sítí, infrastruktury a nástrojů systémů včasné výstrahy na celostátní úrovni realizované prostřednictvím příspěvkových organizací zřízených OSS	Max. 100 %
Míra podpory (% CZV) pro projekty vybudování, rozšíření a upgrade varovných systémů, generel odtokových poměrů urbanizovaného povodí a plán odvádění extrémních srážek v urbanizovaném území	Max. 50 %

D.3.5.4 Kritéria přijatelnosti

Kritéria přijatelnosti pro opatření 1.3.5 jsou uvedena v **příloze č. 22 PrŽaP**.

D.3.5.5 Specifické způsobilé výdaje

Nerelevantní.

D.3.5.6 Specifické nezpůsobilé výdaje

- výdaje na výměnu či rekonstrukci lokálních varovných systémů s výjimkou těch, kde se jedná o jednoznačně prokazatelný upgrade systémů, které nevyhovují aktuálním požadavkům stanoveným Hasičským záchranným sborem ČR

D.3.6 Opatření 1.3.6 Podpora povodňové operativy, zvyšování resilience citlivých objektů před povodněmi

D.3.6.1 Typy podporovaných projektů

- realizace technických opatření vedoucích k zvýšení odolnosti při zaplavení a snížení povodňových škod u stávajících citlivých objektů (výhradně objekty škol, zdravotnictví a sociální péče, Policie ČR, Armády ČR a Hasičského záchranného sboru ČR), které se nacházejí v plochách s povodňovým rizikem a nelze je z ekonomických, bezpečnostních a jiných odůvodněných příčin z těchto ploch vymístit.

D.3.6.2 Oprávnění žadatelé (příjemci podpory)

- obce,
- městské části hl. města Prahy
- kraje
- příspěvkové organizace zřízené OSS a ÚSC
- organizační složky státu
- vysoké školy
- státní podniky

Není-li žadatel vlastníkem nemovitostí, na nichž / v nichž je projekt realizován, postačí, je-li žadatel nájemcem předmětu podpory, příp. je oprávněným z věcného břemene, vypůjčitelem, pachtýřem apod., příp. je na základě jiného písemného dokumentu (souhlasu) oprávněn projekt realizovat a zajistit jeho udržitelnost.

D.3.6.3 Forma a výše podpory

Minimální způsobilé přímé realizační výdaje na projekt	250 000 Kč (bez DPH)
Míra podpory (% CZV)	Max. 85 %

D.3.6.4 Kritéria přijatelnosti

Kritéria přijatelnosti pro opatření 1.3.6 jsou uvedena v **příloze č. 22 PrŽaP**.

D.3.6.5 Specifické způsobilé výdaje

Nerelevantní.

D.3.6.6 Specifické nezpůsobilé výdaje

Nerelevantní.

D.3.7 Opatření 1.3.7 Monitoring a rebilance dlouhodobě využitelných zdrojů podzemních vod pro obce v krystaliniku Českého masivu

D.3.7.1 Typy podporovaných projektů

- vyhodnocení geofyzikálních a vrtných hydrogeologických průzkumů, analýz, návrhy lokalit vhodných pro realizaci hydrogeologických vrtů a bilanci podzemní vody pro hydrogeologický rajon
- průzkumné geofyzikální a vrtné práce s vyhodnocením všech geologických a hydrogeologických parametrů zájmových území
- tvorba metodik pro zpracování bilance/rebilance aktuálních a budoucích zásob podzemní vody v hydrogeologických rajonech krystalinika
- identifikace infiltrační části hydrogeologických struktur vhodné pro převedení povrchového odtoku na odtok podzemní s potenciálem pro realizaci přírodně blízkých opatření na vsakování srážkové vody
- aktuální a budoucí bilance zásob podzemní vody v hydrogeologických rajonech krystalinika

D.3.7.2 Oprávnění žadatelé (příjemci podpory)

- resortní příspěvkové organizace MŽP

D.3.7.3 Forma a výše podpory

Minimální způsobilé přímé realizační výdaje na projekt	500 000 Kč (bez DPH)
Míra podpory (% CZV)	Max. 85 %

D.3.7.4 Kritéria přijatelnosti

Kritéria přijatelnosti pro opatření 1.3.7 jsou uvedena v **příloze č. 22 PrŽaP**.

D.3.7.5 Specifické způsobilé výdaje

Nerelevantní.

D.3.7.6 Specifické nezpůsobilé výdaje

Nerelevantní.

D.3.8 Opatření 1.3.8 Obnova stability svahů, stabilizace a sanace extrémních svahových nestabilit vzniklých v důsledku přírodních jevů

D.3.8.1 Typy podporovaných projektů

- stabilizování a sanace svahových nestabilit ohrožujících zdraví, majetek a bezpečnost, které jsou evidovány a kategorizovány v „Registru svahových deformací“,
- stabilizování a sanace skalních řícení ohrožujících zdraví, majetek a bezpečnost, která jsou evidována a kategorizována v „Registru svahových deformací“.

D.3.8.2 Oprávnění žadatelé (příjemci podpory)

- obce
- městské části hl. města Prahy
- dobrovolné svazky obcí včetně společenství obcí
- rezortní organizace MŽP
- nadace, nadační fondy, ústavy, spolky, pobočné spolky, obecně prospěšné společnosti¹⁵³
- církve a náboženské společnosti a jejich svazy a jimi evidované právnické osoby¹⁵⁴
- fyzické osoby podnikající
- fyzické osoby nepodnikající
- společenství vlastníků jednotek
- státní podniky

Není-li žadatel vlastníkem nemovitostí, na nichž / v nichž je projekt realizován, postačí, je-li žadatel nájemcem předmětu podpory, příp. je oprávněným z věcného břemene, vypůjčitelem, pachtýřem apod., příp. je na základě jiného písemného dokumentu (souhlasu) oprávněn projekt realizovat a zajistit jeho udržitelnost.

D.3.8.3 Forma a výše podpory

Minimální způsobilé přímé realizační výdaje na projekt	500 000 Kč (bez DPH)
Míra podpory (% CZV)	Max. 80 %

D.3.8.4 Kritéria přijatelnosti

Kritéria přijatelnosti pro opatření 1.3.8 jsou uvedena v **příloze č. 22 PrŽaP**.

¹⁵³ Zřízené dle zákona č. 89/2012 Sb., občanského zákoníku, ve znění pozdějších předpisů, příp. dle zákona č. 248/1995 Sb., o obecně prospěšných společnostech.

¹⁵⁴ Zřízené dle zákona č. 3/2002 Sb., o církvích a náboženských společnostech.

D.3.8.5 Specifické způsobilé výdaje

Nerelevantní.

D.3.8.6 Specifické nezpůsobilé výdaje

- výdaje na součásti projektu, které přímo neřeší stabilizaci svahu nebo zpevnění skály
- výdaje na stabilizaci svahu nebo zpevnění skály nad míru potřebnou pro odstranění rizika

Téma: Environmentální vzdělávání, výchova a osvěta

D.3.9 Opatření 1.3.9 Investice do modernizace vzdělávacích environmentálních center zaměřených na změnu klimatu

D.3.9.1 Typy podporovaných projektů

Modernizace zázemí centra zaměřeného na klimatické vzdělávání – komplexní modelová řešení.

Typovým projektem je v tomto případě úprava či změna zázemí centra environmentálního vzdělávání, v rámci, které dojde k:

- Maximálnímu snížení konečné spotřeby energie, např. k zateplení konstrukce budovy, výměnou oken, instalací systémů měření a regulace, rekuperací vzduchu a odpadní vody atp., nejlépe za použití materiálů s nízkou uhlíkovou stopou.
- Maximálnímu pokrytí spotřeby energie provozu budovy z obnovitelných zdrojů, zejména s využitím solární energie, pořízení nabíjecích stanic pro elektrokola a elektromobily.
- Šetrnějšímu nakládání s pitnou, odpadní a dešťovou vodou (využití dešťové a šedé vody v budovách, kořenové ČOV, kompostovací WC).
- Adaptačním a mitigačním opatřením ve venkovním areálu (např. opatření k zadržování a zasakování vody, snižování efektu tepelného ostrova.
- Využití výše uvedených opatření k realizaci vzdělávacích programů pro relevantní cílové skupiny EVVO (zejména školy a veřejnost).

Součástí projektu je také interpretace modelových opatření veřejnosti, interiérové a exteriérové vybavení a vývoj a pořízení nových programů a pomůcek pro poskytování klimatického vzdělávání včetně možných terénních úprav pozemku pro vzdělávání o změnách klimatu spojené s ukázkami modelových prvků a pěstebních postupů k mitigaci a adaptaci klimatické změny a k nim příslušející pomůcky. Klimatické vzdělávání¹⁵⁵ musí být navázáno na realizovanou investici (tzn. programy budou zaměřeny na pořízené demonstrační prvky, realizovaná modelová řešení atp.) a musí být zaměřeno na relevantní cílové skupiny, kterými jsou nejnižší druhý stupeň základních škol, střední a vysoké školy, popř. odborná i neodborná dospělá veřejnost.

Vybavení a pomůcky pro exteriér a interiér, včetně terénních úprav exteriérů

Typovým projektem je interiérové a exteriérové vybavení a vývoj a pořízení nových programů a pomůcek pro poskytování klimatického vzdělávání, včetně možných terénních úprav

¹⁵⁵ Definice klimatického vzdělávání viz publikace Klima se mění – a co my? (MŽP, 2021), [https://www.mzp.cz/web/edice.nsf/84448AA6041582A7C12587370031741A/\\$file/Klima%20se%20m%C4%9Bn%C3%AD%20-%20a%20co%20my_2021.pdf](https://www.mzp.cz/web/edice.nsf/84448AA6041582A7C12587370031741A/$file/Klima%20se%20m%C4%9Bn%C3%AD%20-%20a%20co%20my_2021.pdf)

pozemku pro vzdělávání o změnách klimatu spojené s ukázkami modelových prvků a pěstebních postupů k mitigaci a adaptaci klimatické změny a k nim příslušející pomůcky.

Centrum může být vybaveno/doplněno např. o následující prvky:

- Potřebný nábytek dle charakteru provozu (denní, pobytové – včetně ubytovací části), sanitární vybavení a gastrovybavení, opět s maximálním využitím nízkouhlíkových materiálů a postupů. Samozřejmostí je úprava do podoby soudobých standardů (bezbariérovost apod.).
- Audiovizuální a informační technika pro realizaci programů (plátно, promítačka, PC, tablety, kopírka apod.).
- Demonstrační pomůcky a didaktické modely např. modelace zadržování vody v krajině, modely a vizualizace ekotechnologií a obnovitelných zdrojů energie v budově a areálu, modely pro objasnění energetických toků atp. V exteriéru se jedná o modelová zařízení jako solární vařiče, sušičky, solární nabíječky, malé větrné či vodní elektrárny, kompostovací toalety atp.
- Nově vyvinuté vzdělávací programy, metodické materiály a pomůcky (3D, digitální, tištěné) pro klimatické vzdělávání a popularizaci příkladů dobré praxe.
- Prvky napomáhající zadržování vody v půdě a regulující mikroklima
- Terénní úpravy s cílem zbudování mokřadu, jezírka, dešťové zahrady apod.
- Sběrače na záchyt dešťové vody, kompostéry, informační tabule a vybavení prostor pro venkovní výuku.

D.3.9.2 Oprávnění žadatelé (příjemci podpory)

- obce
- městské části hlavního města Prahy
- dobrovolné svazky obcí včetně společenství obcí
- kraje
- veřejnoprávní instituce
- příspěvkové organizace zřízené OSS a ÚSC
- organizační složky státu
- veřejné výzkumné instituce a výzkumné organizace podle zákona č. 130/2002 Sb., o podpoře výzkumu, experimentálního vývoje a inovací z veřejných prostředků a o změně některých souvisejících zákonů (zákon o podpoře výzkumu a experimentálního vývoje a inovací), ve znění pozdějších předpisů, pokud jsou veřejnoprávními subjekty, a další subjekty splňující definici organizace pro výzkum

a šíření znalostí dle Rámce pro státní podporu výzkumu, vývoje a inovací (2022/C 414/01)

- vysoké školy, školy a školská zařízení a školské právnické osoby¹⁵⁶
- nadace, nadační fondy, ústavy, spolky, pobočné spolky, obecně prospěšné společnosti¹⁵⁷
- církve a náboženské společnosti a jejich svazy a jimi evidované právnické osoby¹⁵⁸

Nepodnikatelské subjekty, které realizují environmentální vzdělávání, musí před podáním žádosti tuto činnost vykonávat alespoň 3 roky a musí být uvedeny na webu www.ekocentra.cz.

Pokud se liší žadatel a vlastník objektu, musí vlastník objektu odpovídat některému z množiny výše uvedených oprávněných žadatelů. Typicky se může jednat o místní samosprávy a nepodnikatelské subjekty, které poskytují své prostory pro realizaci EVVO formou zápůjčky či symbolického nájemného nepodnikatelským subjektům realizujícím EVVO alespoň 3 roky. Závazek udržitelnosti je vázán na příjemce podpory, a pokud se příjemce podpory a vlastník objektu liší, musí být doložena nájemní či zápůjční smlouva garantující srovnatelné podmínky pro subjekt realizující EVVO minimálně po dobu udržitelnosti. Žadatelem může být vlastník nemovitosti i nájemce.

D.3.9.3 Forma a výše podpory

všechny projekty dle skutečných nákladů

Komplexní projekty

Výše podpory (Kč)	minimální	3 000 000 Kč
	maximální	40 000 000 Kč
Míra podpory (% CZV)		Max. 80 %
Bonifikace		N/A

Vybavení a pomůcky pro exteriér a interiér, včetně terénních úprav (v případě samostatné výzvy)

Výše podpory (Kč)	minimální	1 000 000 Kč
	maximální	10 000 000 Kč
Míra podpory (% CZV)		Max. 80 %
Bonifikace		N/A

V případě, kdy bude financování projektů podléhat veřejné podpoře nebo bude v režimu de minimis, bude se výše nebo míra podpory řídit příslušnými předpisy relevantními pro konkrétní projekt. Podrobnosti jsou uvedeny v kapitole C.8 Veřejná podpora a podpora de minimis těchto Pravidel.

¹⁵⁶ Zřízené dle §124 zákona č. 561/2004 Sb., o předškolním, základním, středním, vyšším odborném a jiném vzdělávání (školský zákon), ve znění pozdějších předpisů.

¹⁵⁷ Zřízené dle zákona č. 89/2012 Sb., občanského zákoníku, ve znění pozdějších předpisů, příp. dle zákona č. 248/1995 Sb., o obecně prospěšných společnostech.

¹⁵⁸ Zřízené dle zákona č. 3/2002 Sb., o církvích a náboženských společnostech, ve znění pozdějších předpisů.

D.3.9.4 Kritéria přijatelnosti

Kritéria přijatelnosti pro opatření 1.3.9 jsou uvedena v **příloze č. 22 PrŽaP**.

D.3.9.5 Specifické způsobilé výdaje

Za způsobilé výdaje jsou obecně považovány stavební práce, dodávky a služby bezprostředně související s předmětem podpory, zejména pak:

- Stavební práce, dodávky a služby spojené se zlepšováním energetických vlastností obálky budov.
- Stavební práce, dodávky a služby spojené s realizací systémů nuceného větrání s rekuperací odpadního tepla.
- Stavební práce, dodávky a služby spojené s výměnou zdroje energie.
- Stavební práce, dodávky a služby spojené s realizací systémů využívajících odpadní teplo.
- Stavební práce, dodávky a služby spojené s výstavbou a rekonstrukcí teplovodní otopné soustavy.
- Stavební práce, dodávky a služby spojené s dalšími opatřeními majícími prokazatelně vliv na energetickou náročnost budovy.
- Stavební práce, dodávky a služby spojené se zaváděním efektivních systémů hospodaření s energií a technologií s vazbou na aktivní energetický management.
- Náklady na zkoušky nebo testy související s uváděním majetku do stavu způsobilého k užívání a k prokázání splnění technických parametrů, ovšem pouze v období do kolaudace (uvedení zařízení do trvalého provozu).
- Výstavba propustných či polopropustných ploch na území areálu environmentálního vzdělávacího centra (dále jen „centrum“) tj. přístupové chodníky, parkovací plochy, přístupová komunikace, oplocení včetně vstupních vrat.
- Výstavba přípojek (elektro, vodovod, kanalizace, plyn).
- Výstavba kanalizačních a vodovodních řadů na území areálu centra.
- Terénní a vegetační úpravy venkovního areálu centra (výsadba stromů a keřů, ozeleňování).
- Demonstrační plochy, prvky a technologie pro ukázky adaptačních i mitigačních opatření, např.: zařízení na podporu retence vody na pozemku (vsak), zařízení na akumulaci vody na pozemku (podzemní i nadzemní nádrže na vodu a související technologie), solární panely a související systémy, jiné OZE, tepelná čerpadla, systémy měření a regulace; další demonstrační prvky.
- Výstavby, dodávky a služby lokálních čistíren odpadních vod (pouze pro objekty center), systémů pro využití dešťové a šedé vody.

- Vícepráce do výše rozpočtové rezervy, která činí max. 5 % z celkových způsobilých přímých realizačních výdajů projektu.

Interiérové a exteriérové vybavení a pomůcky, terénní úpravy:

- Nové zařízení nezabudované do stavby, je-li součástí komplexního řešení a je přímo a výhradně spojené s účelem projektu: vybavení kuchyní pouze tam, kde se počítá se stravováním účastníků pobytových akcí, nábytek výhradně související s činností centra (v ubytovacích prostorách pouze tam, kde se počítá s ubytováním účastníků pobytových akcí, podlahové krytiny, sanitární vybavení atd.
- Účelové ICT vybavení: síťová infrastruktura, PC, notebook, server, multifunkční kopírka, programové vybavení pouze výhradně se vztahující k činnosti centra a Plánu činnosti.
- Nové technické vybavení stávajících rekonstruovaných center pro zajištění plnění environmentální funkce centra: audiovizuální prezentační technika: ozvučení, projekční technika atd., vybavení laboratoří, které slouží výhradně pro vzdělávací programy centra/poradny a odpovídá nákladností potřebám těchto programů atp.
- Tvorba, grafické zpracování a tisk výukových, metodických a odborných publikací (např. s přílohami ve formě pracovních listů), které mají přímou souvislost s EVVO a klimatickým vzděláváním, popularizace příkladů dobré praxe v oblasti adaptačních a mitigačních opatření.
- Způsobilé jsou terénní úpravy pozemků, drobné stavební práce bezprostředně související s předmětem projektu, náklady na pořízení informačních tabulí a dalších vzdělávacích prostředků, sadby a osiva, prvků pro úpravy pozemků, sběračů a nádrží na zachyt dešťové vody, kompostérů, vyvýšené záhony, zahradnické náčiní apod.
- Vytvoření jezírka, mokřadu, dešťové zahrady.
- Pořízení exteriérových didaktických a demonstračních pomůcek, které souvisí s klimatickým vzděláváním (např. solární zařízení, větrné minielektrárny, meteorologické stanice a další demonstrační modely, výukové informační panely k venkovním didaktickým pomůckám a demonstračním modelům).
- Simulace/simulační hry, modely přibližující použité technologie a provozní řešení, měřicí přístroje pro prozkoumávání (např. spotřeby, produkce energie, ztrát/úniků energií, izolačních účinků materiálů).
- Zakládání zelených střech nebo zelených fasád (vertikální fasády) na stavbách umístěných v zahradě/na pozemku (s jasnou vazbou na klimatické vzdělávání);
- Provedení terénních prací, zahradnické práce.
- Kořenová čistička odpadních vod (ve smyslu adaptačního řešení - tzn. vytvoření mokřadu/čističky).

Neinvestiční/měkké náklady:

- vývoj/koncepce vzdělávacích programů pro poskytování klimatického vzdělávání

D.3.9.6 Specifické nezpůsobilé výdaje

- stavby nových center bez historie činnosti
- lektorné
- stavby center, jejichž činnost nebude navázána na klimatickou výchovu
- nákup nemovitosti
- prostá obnova majetku a vybavení.

Téma: Antropogenní rizika

D.3.10 Opatření 1.3.10 Prevence a řízení antropogenních rizik

D.3.10.1 Typy podporovaných projektů

Projekt řeší zkvalitnění monitoringu životního prostředí, zefektivnění kontrolních procesů a zdokonalení prevence a řízení procesů při předcházení vzniku rizik souvisejících s lidskou, zemědělskou či průmyslovou činností (jako jsou například požáry, havárie na vodách a vypouštění znečištěných vod, mobilní monitoring kvality ovzduší a pod). Projekt zahrnuje především nákup vybavení (včetně zaškolení obsluhy) určeného k monitoringu kvality složek životního prostředí, odběru, zpracování a analýzám vzorků. Přístrojové vybavení, které bude dodavatelem pravidelně kalibrováno a servisováno, musí využívat certifikovaných metod, tak aby výsledky bylo možné využít při kontrolní činnosti, řízení rizik, případně i důkazním řízení.

D.3.10.2 Oprávnění žadatelé (příjemci podpory)

- organizační složky státu
- veřejnoprávní instituce
- veřejné výzkumné instituce a výzkumné organizace podle zákona č. 130/2002 Sb., o podpoře výzkumu, experimentálního vývoje a inovací z veřejných prostředků a o změně některých souvisejících zákonů (zákon o podpoře výzkumu a experimentálního vývoje a inovací), ve znění pozdějších předpisů, pokud jsou veřejnoprávními subjekty, a další subjekty splňující definici organizace pro výzkum a šíření znalostí dle Rámce pro státní podporu výzkumu, vývoje a inovací (2022/C 414/01)
- orgány státní správy a samosprávy s působností v oblasti ŽP

D.3.10.3 Forma a výše podpory

Minimální způsobilé přímé realizační výdaje na projekt	minimální	250 000 Kč (bez DPH)
	maximální	50 000 000 Kč (bez DPH)
Míra podpory (% CZV)		Max. 85 %
Bonifikace		N/A

D.3.10.4 Kritéria přijatelnosti

Kritéria přijatelnosti pro opatření 1.3.10 jsou uvedena v příloze č. 22 PrŽaP.

D.3.10.5 Specifické způsobilé výdaje

- pořízení přístrojového vybavení včetně obslužného software, technologií a jednorázové pořízení specifického spotřebního materiálu nezbytného pro provoz zařízení
- Nezbytné stavební úpravy související s umístěním přístrojového vybavení nepodléhající povolení stavebního úřadu

- prodloužená záruka na 5 let
- vstupní zaškolení obsluhy a její pravidelné doškolení
- způsobilé náklady musí být v souladu se stanoviskem OEREŠ MŽP

D.3.10.6 Specifické nezpůsobilé výdaje

- osobní náklady

Téma: Klima – příroda

D.3.11 Opatření 1.3.11 Podpora přírodě blízkých opatření v krajině a sídlech –EFRR

Aktivita 1.3.11.1 Tvorba nových a obnova stávajících přírodě blízkých vodních prvků v krajině včetně sídel

Podaktivita 1.3.11.1.1 Vytváření a obnova tůní (mokřadů)

D.3.11.1 Typy podporovaných projektů

Cílem vytváření a obnovy¹⁵⁹ tůní a mokřadů je obnovení stabilní sítě krajinných prvků, které dokážou přirozeně zadržovat srážkovou vodu, za účelem zmírnění dopadů změny klimatu vč. dlouhodobého sucha. Pokud to potenciál lokality umožňuje, je účelné zbudovat soustavu tůní různých velikostí, tvarů a hloubek.

Podporované projekty:

- Vyhloubení tůní ve stávajícím terénu.
- Svahování břehů a vytvoření výškově členitého dna tůní.
- Vytvoření pozvolného přechodu mezi vodním a suchozemským prostředím (litorálních pásem) fungujícího za variabilních hydrologických podmínek (vodních stavů).

Podaktivita 1.3.11.1.2 Malé vodní nádrže (MVN)

D.3.11.2 Typy podporovaných projektů

Cílem vytváření a obnovy¹⁶⁰ malých vodních nádrží¹⁶¹, které neslouží k chovu ryb a vodní drůbeže nebo slouží jenom k takovému chovu ryb, který neoslabí její ekologické funkce, je zadržování vody v krajině, za účelem zmírnění dopadů změny klimatu včetně dlouhodobého sucha. Vodní plochy také mohou významně ovlivnit mikroklima a snižovat teplotu díky odpařování vody.

¹⁵⁹ Udržovací management není možné z OPŽP financovat, v rámci opatření je možné realizovat pouze akce obnovního charakteru. Základním znakem obnovního managementu je definování cílového stavu. Opatření, kterými má být cílového stavu dosaženo, musí být dostatečně popsána. Opatření jednoznačně směřují k pozitivní změně (zlepšení) stavu lokality (ve prospěch konkrétního biotopu, zvýšení početnosti konkrétních druhů vázaných na lokalitu, stabilizace populace apod.), a to bez ohledu na počet let, po který jednotlivé zásahy v rámci opatření jako celku probíhají. Opatření může být rozloženo do více let, může obsahovat dílčí po sobě jdoucí operace (i operace opakující se, pokud to stav či povaha lokality vyžaduje). Typickým příkladem jsou opatření realizovaná zcela nově na dosud neudržovaných lokalitách či na lokalitách udržovaných nevhodným nebo nedostatečným způsobem (např. úbytek druhů, snížení biodiverzity). Mohou to být i opatření realizovaná na lokalitách, kde již některá opatření probíhají, tedy i opatření navazující na předchozí zásahy, avšak pouze v případě, že na těchto lokalitách ještě nebylo dosaženo cílového stavu. Cílem těchto navazujících opatření, na již prováděná opatření je dosažení jednoznačné změny – tedy zlepšení stavu lokality, biotopu (zvýšení početnosti druhů apod.)

¹⁶⁰ Viz předchozí poznámka pod čarou.

¹⁶¹ V případě komplexní (zásadní) rekonstrukce malé vodní nádrže nelze minimálně po dobu udržitelnosti projektu poskytnout další finanční prostředky na komplexní (zásadní) rekonstrukci dříve podpořené malé vodní nádrže ani na dílčí rekonstrukci MVN z jiných dotačních programů.

Podporované projekty:

- Komplexní (zásadní) rekonstrukce malých vodních nádrží (výměna nebo obnova technických objektů MVN, odbahnění stávajících MVN, úprava či obnova břehů a dna MVN včetně tvarování litorálních pásem).
- Výstavba nových MVN,
- Odbahnění MVN v CHÚ, které jsou v majetku státu¹⁶².

Podaktivita 1.3.11.1.3 Revitalizace a renaturace vodních toků a niv

D.3.11.3 Typy podporovaných projektů

Cílem revitalizací a renaturací vodních toků a niv je obnovení nebo podpora přirozených korytotvorných procesů a samovolného vývoje vodního toku v říčním prostoru. Zpravidla se jedná o odstranění stabilizačního opevnění koryta vodního toku (dna i břehů), které zabraňuje jeho samovolnému vývoji, obnovu přirozené nebo přírodě blízké podoby vodního toku v původní nebo nově navržené trase, bez nadbytečných opevnění či stabilizujících prvků a případně též obnovu možnosti rozlivu zvýšených průtoků z koryta do přilehlé nivy. Obnovou přirozených funkcí vodního toku dojde ke zvýšení ekologické stability a ke snížení zranitelnosti přírody a krajiny vůči negativním dopadům spojeným se změnou klimatu a nevhodným způsobem hospodaření v krajině.

Podporované projekty:

- Vytváření a obnova přírodě blízkých koryt vodních toků (přiměřeně kapacitních, tvarově a hloubkově pestrých) zahrnující eventuální odstranění dřívějších nevhodných úprav (opevnění dna a břehů, ohrazování, příčných překážek), a to včetně rekonstrukce či zakládání nových břehových porostů podél toku i v přilehlé nivě, při respektování přístupů ochrany území před povodněmi.
- Obnova říčních ramen v nivě vodního toku.
- Podpurná opatření na vodním toku a v nivě umožňující přirozené korytotvorné procesy v delším časovém horizontu bez nutnosti plošně rozsáhlých investičních úprav, zejména:
 - vytváření a obnova prvků posilující druhovou diverzitu vodních a na vodu vázaných organismů;
 - terénní úpravy koryta (dna) a břehů včetně pomístních zásahů umožňující proces renaturace vodního toku a nivy.

¹⁶² Odbahnění malých vodních nádrží umístěných na vodním toku (průtočné MVN) v CHÚ (NP, CHKO, PR, PP, NPR, NPP a nebo v jeho ochranném pásmu), pokud je předmět podpory v majetku státu.

Podaktivita 1.3.11.1.4 Nákup nemovitostí pro podporu renaturačních procesů

D.3.11.4 Typy podporovaných projektů

V rámci této podaktivity bude umožněn výkup pozemků určených pro řízenou i samovolnou renaturaci vodních toků (včetně působení bobra evropského), kde bude umožněn přirozený vývoj koryta vodního toku bez omezujících faktorů a obnova říčního pásu s jeho vodohospodářskými a ekologickými funkcemi a nákup staveb, které jsou pro účely projektu určeny k odstranění (např. opevnění koryt, vzdouvací stavby v korytech vodních toků, jako stupně, jezy či hráze, nevhodné například z hlediska požadavků na ekologický stav vodního toku, zařízení k využívání vodní energie).

D.3.11.5 Oprávnění žadatelé (příjemci podpory)

V rámci podaktivit 1.3.11.1.1, 1.3.11.1.2 a 1.3.11.1.3

- obce
- dobrovolné svazky obcí včetně společenství obcí
- kraje
- veřejnoprávní instituce
- příspěvkové organizace zřízené OSS a ÚSC
- organizační složky státu
- veřejné výzkumné instituce podle zákona č. 130/2002 Sb., o podpoře výzkumu, experimentálního vývoje a inovací z veřejných prostředků a o změně některých souvisejících zákonů (zákon o podpoře výzkumu a experimentálního vývoje a inovací), ve znění pozdějších předpisů, pokud jsou veřejnoprávními subjekty, a další subjekty splňující definici organizace pro výzkum a šíření znalostí dle Rámce pro státní podporu výzkumu, vývoje a inovací (2022/C 414/01)
- vysoké školy, školy a školská zařízení a školské právnické osoby¹⁶³
- nadace, nadační fondy, ústavy, spolky, pobočné spolky, obecně prospěšné společnosti¹⁶⁴
- církve a náboženské společnosti a jejich svazy a jimi evidované právnické osoby¹⁶⁵
- státní podniky
- obchodní společnosti a družstva

¹⁶³ Zřízené dle §124 zákona č. 561/2004 Sb., o předškolním, základním, středním, vyšším odborném a jiném vzdělávání (školský zákon), ve znění pozdějších předpisů.

¹⁶⁴ Zřízené dle zákona č. 89/2012 Sb., občanského zákoníku, ve znění pozdějších předpisů, příp. dle zákona č. 248/1995 Sb., o obecně prospěšných společnostech.

¹⁶⁵ Zřízené dle zákona č. 3/2002 Sb., o církvích a náboženských společnostech, ve znění pozdějších předpisů.

- fyzické osoby podnikající
- fyzické osoby nepodnikající

V rámci podaktivity 1.3.11.1.2 – odbahnění MVN v CHÚ, které jsou v majetku státu

- příspěvkové organizace zřízené OSS
- organizační složky státu

V rámci podaktivity 1.3.11.1.4

- obce
- dobrovolné svazky obcí včetně společenství obcí
- kraje
- veřejnoprávní instituce
- příspěvkové organizace zřízené OSS a ÚSC
- organizační složky státu,
- veřejné výzkumné instituce a výzkumné organizace podle zákona č. 130/2002 Sb., o podpoře výzkumu, experimentálního vývoje a inovací z veřejných prostředků a o změně některých souvisejících zákonů (zákon o podpoře výzkumu a experimentálního vývoje a inovací), ve znění pozdějších předpisů, pokud jsou veřejnoprávními subjekty
- vysoké školy, školy a školská zařízení a školské právnické osoby¹⁶⁶
- státní podniky

Není-li žadatel vlastníkem nemovitostí, na nichž / v nichž je projekt realizován, postačí, je-li žadatel nájemcem předmětu podpory, příp. je oprávněným z věcného břemene, vypůjčitelem, pachtýřem apod., příp. je na základě jiného písemného dokumentu (souhlasu) oprávněn projekt realizovat a zajistit jeho udržitelnost (nevztahuje se na podaktivitu 1.3.11.1.4.). V době udržitelnosti projektu je převod vlastnictví k pozemku nakoupenému v rámci podaktivity 1.3.11.1.4 možný pouze po předchozím odsouhlasení, a to pouze na subjekty, které jsou oprávněnými žadateli pro tuto podaktivitu.

D.3.11.6 Forma a výše podpory

Projekty s celkovými náklady do 200 000 EUR jsou řešeny v rámci Opatření 1.3.1 Podpora přírodě blízkých opatření v krajině a sídlech – FS a jsou administrovány v rámci Projektového schématu AOPK ČR. Výdaje těchto projektů jsou vykazovány formou zjednodušených metod vykazování nákladů – jednorázová částka dle návrhu rozpočtu.

¹⁶⁶ Zřízené dle §124 zákona č. 561/2004 Sb., o předškolním, základním, středním, vyšším odborném a jiném vzdělávání (školský zákon), ve znění pozdějších předpisů.

Projekty, které nelze podpořit z Projektového schématu AOPK ČR (např. z důvodu veřejné podpory¹⁶⁷, neexistence položek v NOO na podporovanou činnost či specifické případy projektů, které se individuálně posoudí), a dále projekty zaměřené na nákup nemovitostí pro podporu renaturačních procesů (podaktivita 1.3.11.1.4) a projekty s celkovými náklady nad 200 000 EUR – dle skutečných nákladů, které budou administrovány SFŽP ČR.

Minimální způsobilé přímé realizační výdaje na projekt	250 000 Kč (bez DPH)
Míra podpory (% CZV)	Max. 100 %
Míra podpory (% CZV) pro podaktivitu 1.3.11.1.2 pokud předmět podpory není v majetku státu a projekty nejsou z více než 50 % realizovány na území ZCHÚ/lokality soustavy Natura 2000	Max. 60 %
Míra podpory (% CZV) pro podaktivitu 1.3.11.1.2 pokud předmět podpory není v majetku státu a projekty jsou plošně z více než 50 % realizovány na území ZCHÚ/lokality soustavy Natura 2000	Max. 85 %

Projekt v rámci podaktivity 1.3.11.1.4 bude financován maximálně do výše nákladů oceněných znaleckým posudkem.

D.3.11.7 Kritéria přijatelnosti

Kritéria přijatelnosti pro opatření 1.3.11.1 a její podaktivity jsou uvedena v **příloze č. 22 PrŽaP**.

V případě MVN, které jsou plošně z více než 50 % realizovány na území ZCHÚ/lokality soustavy Natura 2000, jsou projekty hodnoceny dle obecných kritérií přijatelnosti v aktivitě 1.6.1.2.

D.3.11.8 Specifické způsobilé výdaje

- Přímé realizační výdaje na stavební, terénní, zemědělské a lesnické práce a související služby zajišťující splnění parametrů dané aktivity, včetně výdajů na:
 - odtěžení sedimentu včetně jeho vyvezení a uložení;
 - kácení dřevin a odstranění pařezů v případě, že brání umístění stavby či vodního prvku v daném prostoru;
 - na nelesních pozemcích výsadbu dřevin a na dokončovací a rozvojovou péči¹⁶⁸ nejdéle po dobu 3 let od ukončení realizace výsadeb;
 - stavební práce na odstraňování migračních překážek, které pozbyly své funkce (např. nepotřebné a nefunkční jezy atp.);
 - eliminaci nepůvodních druhů rostlin, raků a ryb v souvislosti s realizací opatření;

¹⁶⁷ AOPK ČR podporuje pouze projekty, které spadají pod režim podpory de minimis v odvětví rybolovu a akvakultury (nařízení Komise č. 717/2014) a podpory obecného de minimis (nařízení Komise č. 2023/2831).

¹⁶⁸ Za dokončovací a rozvojovou péči je z hlediska dotačního titulu považována následná péče během vegetačního období.

- záchranné/dočasné transfery zvláště chráněných či ohrožených druhů po nezbytně nutnou dobu realizace opatření v původním biotopu.
- Vedlejší rozpočtové náklady vynaložené v přímé souvislosti s realizací projektu stanovené v souladu s vyhláškou č. 169/2016 (např. geodetické práce, dokumentace skutečného provedení stavby, zařízení a zrušení staveniště, ztížené dopravní podmínky, provozní vlivy atp.) a vyvolané investice (např. výdaje na stavbu dočasných komunikací) vstupují do celkových nákladů akce posuzovaných dle Nákladů obvyklých opatření MŽP. Pokud nejsou pro dané opatření stanoveny NOO, pak VRN nesmí překročit 10 % ZRN dle ÚRS.
- Realizace dočasných komunikací s použitím šterku je možná pouze za současného použití geotextilie. V případě opětovně použitelných silničních panelů, dřevěných matrací, železných roštů a dalších systémů se za způsobilé výdaje považují výdaje ve výši 1/3 pořizovací ceny těchto nových prvků dočasných komunikací.
- Výdaje na nákup nemovitostí v přímé souvislosti s realizací opatření. Pořizovací cena nemovitosti může být započtena maximálně do výše 10 % celkových způsobilých přímých realizačních výdajů¹⁶⁹ na projekt¹⁷⁰. Ve výjimečných a náležitě odůvodněných případech je možné povolit vyšší procentuální sazbu¹⁷¹. V případě revitalizací vodních toků v rámci podaktivity 1.3.11.1.3 je cena nemovitosti způsobilým výdajem maximálně do výše ceny určené znaleckým posudkem – platí pouze pro žadatele uvedené v rámci podaktivity 1.3.11.1.4.
- Náhrada za odstranění vodního díla – platí pouze pro podaktivitu 1.3.11.1.3.
- Poplatek za odnětí ze ZPF či PUPFL.

D.3.11.9 Specifické nezpůsobilé výdaje

Nerelevantní.

Aktivita 1.3.11.2 Tvorba nových a obnova stávajících vegetačních prvků a struktur, včetně opatření proti vodní a větrné erozi

Podaktivita 1.3.11.2.1 Vegetační krajinné prvky (včetně skladebných prvků ÚSES)

D.3.11.10 Typy podporovaných projektů

Obsahem projektu jsou výsadby (geograficky původních) dřevin a následná péče, ošetření dřevin, založení travobylinných společenstev či terénní úpravy. Nové prvky nebo

¹⁶⁹ Pokud není stanoveno jinak, limit se počítá z přímých výdajů na realizaci dle kap. C.5.6.1, bez zahrnutí výdajů na nákup nemovitostí. U výdajů na nákup nemovitostí se limit stanoví z celkových způsobilých přímých realizačních výdajů po zahrnutí všech specifických způsobilých výdajů projektu.

¹⁷⁰ Netýká se aktivity 1.3.11.1.4 Nákup pozemků pro podporu renaturačních procesů a revitalizací vodních toků.

¹⁷¹ Výjimku pro vyšší procentuální sazbu v odůvodněných případech uděluje Řídící orgán – MŽP, odbor fondů EU.

obnova¹⁷²/revitalizace stávajících prvků posílí ekologickou stabilitu ekosystémů, přispějí ke zjemnění (rozdružení – diverzifikaci) krajinné mozaiky, podpoří přirozený vodní režim krajiny a omezí riziko vodní nebo větrné eroze zemědělské půdy.

Podporované projekty:

- Založení a/nebo obnova vegetačních krajinných prvků – stromořadí, solitérní stromy, travobylinné porosty, meze, remízy, větrolamy, přírodě blízké průlehy, zasakovací pásy, zemní hrázky, stabilizace drah soustředěného povrchového odtoku zatravněním. Svodné prvky lze podpořit pouze jako doplňková opatření nezbytná pro naplnění cíle.
- Založení a/nebo obnova krajinoformních (extenzivních) sadů.
- Založení a/nebo obnova skladebných prvků ÚSES a interakčních prvků.
- Založení a/nebo obnova zatravněných pásů s doprovodnými dřevinami.

D.3.11.11 Oprávnění žadatelé (příjemci podpory)

- obce
- dobrovolné svazky obcí včetně společenství obcí
- kraje
- veřejnoprávní instituce
- příspěvkové organizace zřízené OSS a ÚSC
- organizační složky státu
- veřejné výzkumné instituce a výzkumné organizace podle zákona č. 130/2002 Sb., o podpoře výzkumu, experimentálního vývoje a inovací z veřejných prostředků a o změně některých souvisejících zákonů (zákon o podpoře výzkumu a experimentálního vývoje a inovací), ve znění pozdějších předpisů, pokud jsou veřejnoprávními subjekty, a další subjekty splňující definici organizace pro výzkum a šíření znalostí dle Rámce pro státní podporu výzkumu, vývoje a inovací (2022/C 414/01)
- vysoké školy, školy a školská zařízení a školské právnické osoby¹⁷³
- nadace, nadační fondy, ústavy, spolky, pobočné spolky, obecně prospěšné společnosti¹⁷⁴

¹⁷² Udržovací management není možné z OPŽP financovat, v rámci opatření je možné realizovat pouze akce obnovního charakteru (vysvětlení viz poznámka pod čarou u opatření 1.3.1 tvorba nových a obnova stávajících přírodě blízkých vodních prvků v krajině včetně sídel)

¹⁷³ Zřízené dle §124 zákona č. 561/2004 Sb., o předškolním, základním, středním, vyšším odborném a jiném vzdělávání (školský zákon), ve znění pozdějších předpisů.

¹⁷⁴ Zřízené dle zákona č. 89/2012 Sb., občanského zákoníku, ve znění pozdějších předpisů, příp. dle zákona č. 248/1995 Sb., o obecně prospěšných společnostech.

- církve a náboženské společnosti a jejich svazy a jimi evidované právnické osoby¹⁷⁵
- státní podniky
- obchodní společnosti a družstva
- fyzické osoby podnikající
- fyzické osoby nepodnikající

Není-li žadatel vlastníkem nemovitostí, na nichž / v nichž je projekt realizován, postačí, je-li žadatel nájemcem předmětu podpory, příp. je oprávněným z věcného břemene, vypůjčitelem, pachtýřem apod., příp. je na základě jiného písemného dokumentu (souhlasu) oprávněn projekt realizovat a zajistit jeho udržitelnost.

D.3.11.12 Forma a výše podpory

Projekty s celkovými náklady do 200 000 EUR jsou řešeny v rámci Opatření 1.3.1 Podpora přírodě blízkých opatření v krajině a sídlech – FS a jsou administrovány v rámci Projektového schématu AOPK ČR. Výdaje těchto projektů budou vykazovány formou zjednodušených metod vykazování nákladů – jednorázová částka dle návrhu rozpočtu

Projekty, které nelze podpořit z Projektového schématu AOPK ČR (např. z důvodu veřejné podpory¹⁷⁶, neexistence položek v NOO na podporovanou činnost či specifické případy projektů, které se individuálně posoudí), a projekty s celkovými náklady nad 200 000 EUR – dle skutečných nákladů, které budou administrovány SFŽP ČR.

Minimální způsobilé přímé realizační výdaje na projekt	250 000 Kč (bez DPH)
Míra podpory (% CZV) pro aktivitu založení skladebných prvků ÚSES (biocenter a biokoridorů)	Max. 100 %
Míra podpory (% CZV) pro aktivitu založení a/nebo obnova vegetačních krajinných prvků a interakčních prvků, obnova ÚSES – remízy, stromořadí, sady, solitérní stromy, travobylinné porosty a založení a/nebo obnova zatravněných pásů s doprovodnými dřevinami	Max. 80 %

D.3.11.13 Kritéria přijatelnosti

Kritéria přijatelnosti pro aktivitu 1.3.11.2 a její podaktivity jsou uvedena v **příloze č. 22 PrŽaP**.

D.3.11.14 Specifické způsobilé výdaje

- Přímé realizační výdaje na terénní, zemědělské, lesnické a arboristické práce a související služby zajišťující splnění parametrů daného specifického cíle včetně výdajů na:

¹⁷⁵ Zřízené dle zákona č. 3/2002 Sb., o církvích a náboženských společnostech, ve znění pozdějších předpisů.

¹⁷⁶ AOPK ČR podporuje pouze projekty, které spadají pod režim podpory de minimis v odvětví rybolovu a akvakultury (nařízení Komise č. 717/2014) a podpory obecného de minimis (nařízení Komise č. 2023/2831).

- výsadbu dřevin a na dokončovací a rozvojovou péči¹⁷⁷ nejdéle po dobu 3 let od ukončení realizace výsadeb na nelesních ekosystémech¹⁷⁸;
 - ochranu a ošetření stávajících stromů, způsobilým výdajem je řez stromů, který přispívá k posílení celkového funkčního stavu stromu;
 - Odstranění nevhodných dřevin, které brání dosažení cíle opatření, např. bezlesí, uvolnění cílových dřevin (max. do 10 cm průměru kmene na řezné ploše) a následné zajištění opatření proti jejich zmlazení či opětovnému rozšíření;
 - založení nebo obnova travobylinných společenstev a na dokončovací a rozvojovou péči¹⁷⁹ v délce trvání v souladu se standardem SPPK C02 007 Krajinné trávníky¹⁸⁰;
 - likvidaci invazních a dalších nepůvodních druhů rostlin v rámci podporovaných aktivit, následné zajištění opatření proti jejich opětovnému rozšíření.
- Vedlejší rozpočtové náklady vynaložené v přímé souvislosti s realizací projektu stanovené v souladu s vyhláškou č. 169/2016 (např. geodetické práce, ztížené dopravní podmínky, provozní vlivy atp.) a vyvolané investice (např. výdaje na stavbu dočasných komunikací) vstupují do celkových nákladů akce posuzovaných dle Nákladů obvyklých opatření MŽP. Pokud nejsou pro dané opatření stanoveny NOO, pak VRN nesmí překročit 10 % ZRN dle ÚRS.
 - Výdaje na nákup nemovitostí v přímé souvislosti s realizací opatření. Pořizovací cena nemovitosti může být započtena maximálně do výše 10 % celkových způsobilých přímých realizačních výdajů¹⁸¹ na projekt. Ve výjimečných a náležitě odůvodněných případech je možné povolit vyšší procentuální sazbu¹⁸².
 - Poplatek za odnětí ze ZPF.

D.3.11.15 Specifické nezpůsobilé výdaje

- kácení dřevin s průměrem nad 10 cm na řezné ploše, nejedná-li se o invazní nepůvodní druhy

¹⁷⁷ Za dokončovací a rozvojovou péči je z hlediska dotačního titulu považována následná péče během vegetačního období.

¹⁷⁸ Lze uplatnit např. i v případě větrolamů na pozemcích určených k plnění funkce lesa, které jsou zařazeny orgánem státní správy lesů do kategorie lesů zvláštního určení dle § 8 odst. 2 písm. e) a f) zákona č. 289/1995, o lesích, v platném znění – lesy se zvýšenou funkcí půdoochrannou, vodoochrannou, klimatickou a krajinotvornou a potřebné pro zachování biologické různorodosti.

¹⁷⁹ Za dokončovací a rozvojovou péči je z hlediska dotačního titulu považována následná péče během vegetačního období.

¹⁸⁰ Při založení travního porostu pod plošnými výsadbami dřevin, kde má travobylinný porost pouze dočasný protierozní efekt, než dojde k zapojení porostu vysazených dřevin, je podpořeno pouze základní osivo. Dokončovací a rozvojová péče v takovém případě není podpořena.

¹⁸¹ Pokud není stanoveno jinak, limit se počítá z přímých výdajů na realizaci dle kap. C.5.6.1, bez zahrnutí výdajů na nákup nemovitostí. U výdajů na nákup nemovitostí se limit stanoví z celkových způsobilých přímých realizačních výdajů po zahrnutí všech specifických způsobilých výdajů projektu.

¹⁸² Výjimku pro vyšší procentuální sazbu v odůvodněných případech uděluje Řídící orgán – MŽP, odbor fondů EU.

- frézování pařezů

Aktivita 1.3.11.5 Odstranění či eliminace negativních funkcí odvodňovacích zařízení v krajině

D.3.11.16 Typy podporovaných projektů

V rámci projektu dojde k eliminaci/omezení negativní funkce odvodňovacího systému (nebo jeho části) anebo prvků povrchového odvodnění anebo realizace terénních úprav na podporu infiltrace a snížení povrchového odtoku. Eliminací nebo omezením funkce odvodňovacího zařízení (nebo jeho části) anebo prvků povrchového odvodnění dojde ke zlepšení retenční a akumulační schopnosti vody v řešené lokalitě a k posílení ekosystémových funkcí.

Podporované projekty:

- eliminace účinnosti drénu (např. přerušené úseky potrubí, instalaci zásepů na drenážním potrubí);
- zvyšování nivelety dna odvodňovacích příkopů a kanálů hrázkováním a (pomístním) zasypáváním;
- řízené zarůstání drenáže (dřevinami, bylinami);
- obnova zvodnělých ploch formou přehrážek;
- další vhodná opatření uvedená v příloze 1 metodické příručky.¹⁸³

D.3.11.17 Oprávnění žadatelé (příjemci podpory)

- obce
- městské části hlavního města Prahy
- dobrovolné svazky obcí včetně společenství obcí
- kraje
- veřejnoprávní instituce
- příspěvkové organizace zřízené OSS a ÚSC
- organizační složky státu
- veřejné výzkumné instituce a výzkumné organizace podle zákona č. 130/2002 Sb., o podpoře výzkumu, experimentálního vývoje a inovací z veřejných prostředků a o změně některých souvisejících zákonů (zákon o podpoře výzkumu a experimentálního vývoje a inovací), ve znění pozdějších předpisů, pokud jsou veřejnoprávními subjekty, a další subjekty splňující definici organizace pro výzkum

¹⁸³ KULHAVÝ Z., FUČÍK P., TLAPÁKOVÁ L., 2013: Pracovní postupy eliminace negativních funkcí odvodňovacích zařízení v krajině. Certifikovaná metodická příručka pro žadatele OPŽP, MŽP, VÚMOP v.v.i., 28+79 s.

a šíření znalostí dle Rámce pro státní podporu výzkumu, vývoje a inovací (2022/C 414/01)

- vysoké školy, školy a školská zařízení a školské právnické osoby¹⁸⁴
- nadace, nadační fondy, ústavy, spolky, pobočné spolky, obecně prospěšné společnosti¹⁸⁵
- církve a náboženské společnosti a jejich svazy a jimi evidované právnické osoby¹⁸⁶
- státní podniky
- obchodní společnosti a družstva
- fyzické osoby podnikající
- fyzické osoby nepodnikající

Není-li žadatel vlastníkem nemovitostí, na nichž / v nichž je projekt realizován, postačí, je-li žadatel nájemcem předmětu podpory, příp. je oprávněným z věcného břemene, vypůjčitelem, pachtýřem apod., příp. je na základě jiného písemného dokumentu (souhlasu) oprávněn projekt realizovat a zajistit jeho udržitelnost.

D.3.11.18 Forma a výše podpory

Projekty s celkovými náklady do 200 000 EUR - zjednodušené metody vykazování nákladů – jednorázová částka dle návrhu rozpočtu. Tyto projekty budou administrovány v rámci Projektového schématu AOPK ČR. Podmínky, za kterých je poskytnuta podpora AOPK ČR ve vztahu ke konečným příjemcům jsou uvedeny v příloze č. 18a těchto Pravidel.

Projekty, které nelze podpořit z Projektového schématu AOPK ČR (např. z důvodu veřejné podpory¹⁸⁷, neexistence položek v NOO na podporovanou činnost či specifické případy projektů, které se individuálně posoudí), a projekty s celkovými náklady nad 200 000 EUR budou administrovány SFŽP ČR dle skutečných nákladů.

Minimální způsobilé přímé realizační výdaje na projekt	250 000 Kč (bez DPH)
Míra podpory (% CZV)	Max. 100 %

D.3.11.19 Kritéria přijatelnosti

Kritéria přijatelnosti pro aktivitu 1.3.11.5 jsou uvedena v **příloze č. 22 PrŽaP**.

¹⁸⁴ Zřízené dle §124 zákona č. 561/2004 Sb., o předškolním, základním, středním, vyšším odborném a jiném vzdělávání (školský zákon), ve znění pozdějších předpisů.

¹⁸⁵ Zřízené dle zákona č. 89/2012 Sb., občanského zákoníku, ve znění pozdějších předpisů, příp. dle zákona č. 248/1995 Sb., o obecně prospěšných společnostech.

¹⁸⁶ Zřízené dle zákona č. 3/2002 Sb., o církvích a náboženských společnostech, ve znění pozdějších předpisů.

¹⁸⁷ AOPK ČR podporuje pouze projekty, které spadají pod režim podpory de minimis v odvětví rybolovu a akvakultury (nařízení Komise č. 717/2014) a podpory obecného de minimis (nařízení Komise č. 2023/2831).

D.3.11.20 Specifické způsobilé výdaje

- Přímé realizační výdaje na stavební, terénní, zemědělské a lesnické práce a související služby zajišťující splnění parametrů dané aktivity, včetně výdajů na:
 - odvoz a skládkovné materiálu z odstraňovaných odvodňovacích zařízení;
 - odtěžení zeminy včetně jejího vyvezení a uložení;
 - na nelesních pozemcích výsadbu dřevin a na dokončovací a rozvojovou péči¹⁸⁸ nejdéle po dobu 3 let od ukončení realizace výsadeb.
 - výsadbu či výsev vhodných původních druhů rostlin.
 - likvidaci invazních a dalších nepůvodních druhů rostlin a následné zajištění opatření proti jejich opětovnému rozšíření.
- Vedlejší rozpočtové náklady vynaložené v přímé souvislosti s realizací projektu stanovené v souladu s vyhláškou č. 169/2016 (např. geodetické práce, dokumentace skutečného provedení stavby, zařízení a zrušení staveniště, ztížené dopravní podmínky, provozní vlivy atp.) a vyvolané investice (např. výdaje na stavbu dočasných komunikací) vstupují do celkových nákladů akce posuzovaných dle Nákladů obvyklých opatření MŽP. Pokud nejsou pro dané opatření stanoveny NOO, pak VRN nesmí překročit 10 % ZRN dle ÚRS.
- Výdaje na nákup nemovitostí v přímé souvislosti s realizací opatření. Pořizovací cena nemovitosti může být započtena maximálně do výše 10 % celkových způsobilých přímých realizačních výdajů¹⁸⁹ na projekt. Ve výjimečných a náležitě odůvodněných případech je možné povolit vyšší procentuální sazbu¹⁹⁰.
- Poplatek za odnětí ze ZPF či PUPFL.

D.3.11.21 Specifické nezpůsobilé výdaje

Nerelevantní.

¹⁸⁸ Za dokončovací a rozvojovou péči je z hlediska dotačního titulu považována následná péče během vegetačního období.

¹⁸⁹ Pokud není stanoveno jinak, limit se počítá z přímých výdajů na realizaci dle kap. C.5.6.1, bez zahrnutí výdajů na nákup nemovitostí. U výdajů na nákup nemovitostí se limit stanoví z celkových způsobilých přímých realizačních výdajů po zahrnutí všech specifických způsobilých výdajů projektu.

¹⁹⁰ Výjimku pro vyšší procentuální sazbu v odůvodněných případech uděluje Řídící orgán – MŽP, odbor fondů EU.

D.4 Specifický cíl 1.4 Podpora přístupu k vodě a udržitelného hospodaření s vodou

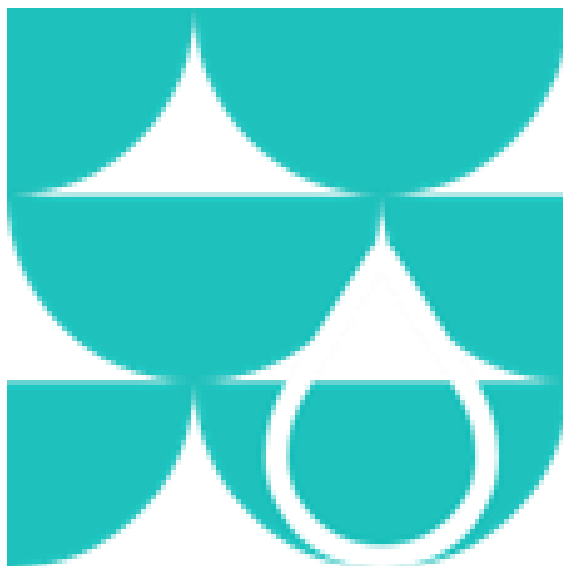

Téma: Odpadní vody

D.4.1 Opatření 1.4.1 Výstavba čistíren odpadních vod; dobudování a výstavba kanalizací

D.4.1.1 Typy podporovaných projektů

Mezi podporované aktivity bude patřit např. výstavba centrální ČOV v obci, dále pak je plánována podpora decentralizovaných řešení čili samostatného čištění odpadních vod pro jednotlivé části obce. Bude možné podpořit i výstavbu ČOV, která bude určena a technologicky řešena pro pravidelný svoz odpadních vod z nepropustných jímek tam, kde je neefektivní budovat souvislou kanalizační síť, včetně prostředků pro svoz odpadních vod z jímek.

Podpora individuálních ČOV v aglomeracích pod 2000 EO u jednotlivých nemovitostí pro bydlení bude umožněna v rámci tzv. projektového schématu. Podrobnější popis opatření je v Příloze č. 15 tohoto dokumentu.

V rámci projektového schématu bude předmětem podpory opatření 1.4.1 (A) Domovní čistírny odpadních vod. Administrace projektů a udělení podpory ve vztahu ke konečným příjemcům bude realizováno prostřednictvím SFŽP. Podrobný popis opatření a podmínky poskytnutí podpory jsou uvedeny v příloze č. 15 těchto Pravidel.

Komplexní řešení jsou žádoucí, výstavbu ČOV lze podpořit samostatně nebo souběžně s výstavbou kanalizace – pak lze očekávat souběh s výstavbou vodovodu. Je možný souběh s aktivitami v rámci jiných specifických cílů – materiálové využití kalů, fotovoltaické elektrárny (využití vyrobené energie pro provoz technologie), apod.

Výstavbu kanalizace lze podpořit pouze, pokud bude kanalizační síť zakončena řádným čištěním odpadních vod, tedy napojením na stávající vyhovující ČOV nebo souběžnou výstavbou nové ČOV nebo intenzifikací stávající ČOV. U výstavby kanalizace bude preferovanou aktivitou výstavba oddílné splaškové kanalizace. Výstavbu jednotné kanalizace bude možné podpořit pouze ve výjimečných případech, kdy se bude jednat o podchycení stávající jednotné kanalizace a její svedení na vyhovující (centrální) ČOV. Lze podpořit i projekty řešící náhradu stávající jednotné kanalizace výstavbou kanalizace oddílné (zejména v případě absence čištění odpadních vod ze stávající kanalizace nebo jiných odůvodněných případech).

D.4.1.2 Oprávnění žadatelé (příjemci podpory)

- obce
- městské části hlavního města Prahy
- dobrovolné svazky obcí včetně společenství obcí
- obchodní společnosti vlastněné z více než 50 % veřejným subjektem
- zájmová sdružení právnických osob vlastněná z více než 50 % veřejným subjektem
- SFŽP (v rámci Projektového schématu)

Obchodní společnosti a zájmová sdružení právnických osob musí být zároveň vlastníky vodovodů nebo kanalizací pro veřejnou potřebu ve smyslu zák. č. 274/2001 Sb., o vodovodech a kanalizacích, v aktuálním znění.

Všichni žadatelé musí být zároveň hlavními vlastníky vodohospodářské infrastruktury v dotčené lokalitě (jak určuje příloha č. 7 těchto Pravidel – [Metodika pro žadatele rozvádějící podmínky přílohy č. 3 Programového dokumentu OPŽP 2021–2027](#)).

U opatření spočívajících v rekonstrukci (intenzifikaci, modernizaci) stávající vodohospodářské infrastruktury musí být žadatel vlastníkem těchto objektů a staveb, a zároveň musí být vyřešen majetkoprávní vztah k pozemku, který je dočten realizací dané akce. V případě svazků obcí žádajících o podporu na rekonstrukci/intenzifikaci vodohospodářské infrastruktury jednotlivých členských obcí lze výjimečně akceptovat jinou formu práva hospodaření infrastrukturou dotčenou projektem.

D.4.1.3 Forma a výše podpory

Minimální způsobilé přímé realizační výdaje na projekt	3 000 000 Kč
Míra podpory (% CZV)	Max. 70 %
Bonifikace	N/A

V případě že součástí podané žádosti bude i jiné opatření v rámci Specifického cíle 1.4 (dle rozsahu vyhlášené výzvy), bude minimální výše přímých realizačních způsobilých výdajů 3 mil. Kč celkem.

V rámci tzv. projektového schématu bude poskytována podpora pro SFŽP ČR ve výši 100 % celkových způsobilých výdajů. Podmínky, za kterých bude poskytnuta SFŽP ČR podpora ve vztahu ke konečným příjemcům jsou uvedeny v příloze č. 15a těchto Pravidel.

D.4.1.4 Kritéria přijatelnosti

Kritéria přijatelnosti pro opatření 1.4.1 jsou uvedena v **příloze č. 22 PrŽaP**.

D.4.1.5 Specifické způsobilé výdaje

Na stavební práce a dodávky v přímé vazbě na daný projekt, které jsou nezbytné pro jeho úspěšnou realizaci, a to za následujících upřesňujících podmínek:

- Výdaje na výstavbu ČOV za účelem čištění odpadních vod od stávajících obyvatel (ČOV je možné dimenzovat s odpovídající rezervou pro demografický vývoj, plánovanou zástavbu ve výhledu max. 10 let).
- Výdaje na realizaci kanalizace k stávající zástavbě. Podporovány budou systémy oddílné kanalizace. Výstavbu jednotné kanalizace lze podpořit jen ve výjimečných případech, a to dojde-li její výstavbou k odvedení odpadních vod ze stávající jednotné kanalizace na ČOV (např. podchycení volných výustí).
- Výdaje na realizaci připojení jednotlivých nemovitostí na veřejnou kanalizaci (na tyto části infrastruktury se vztahují všechny podmínky poskytnuté dotace).

- Demolice a následná úprava veřejné komunikace provedená v nezbytném rozsahu v přímé vazbě na daný projekt v šířce, která je bezprostředně nutná jako přímý důsledek výkopových prací v komunikaci a která je v souladu s požadavky platné národní legislativy určující podrobné technické podmínky.
- Vynucené přeložky inženýrských sítí v nezbytném rozsahu, pokud tyto sítě prokazatelně znemožňují realizaci projektu.
- Výdaje na zařízení stavenišť; související vedlejší rozpočtové náklady (např. vytyčení stávajících sítí); geodetické zaměření stavby; dokumentace skutečného provedení stavby.

D.4.1.6 Specifické nezpůsobilé výdaje

- výdaje na bezodtokové jímky realizované u jednotlivých nemovitostí fyzických osob včetně výdajů na svoz odpadních vod
- výdaje na zasítování dosud nezastavěných pozemků
- výdaje na rekonstrukci a náhradu stávající kanalizace
- výdaje na obnovu ostatních inženýrských sítí z důvodu jejich špatného technického stavu
- výdaje na provozování vodohospodářské infrastruktury
- výdaje na osobní náklady

D.4.2 Opatření 1.4.2 Intenzifikace čistíren odpadních vod za účelem zvýšeného odstraňování specifického znečištění

D.4.2.1 Typy podporovaných projektů

Intenzifikace ČOV spočívající ve zvýšení kapacity ČOV, pokud je stávající kapacita ČOV nedostatečná pro napojení nového znečištění nebo doplnění specifické technologie na odstraňování nutrientů, popř. intenzifikace ČOV za účelem zvýšení účinnosti odstraňování nutrientů.

D.4.2.2 Oprávnění žadatelé (příjemci podpory)

- obce
- městské části hlavního města Prahy
- dobrovolné svazky obcí včetně společenství obcí
- města
- obchodní společnosti vlastněné z více než 50 % veřejným subjektem
- zájmová sdružení právnických osob vlastněná z více než 50 % veřejným subjektem

Obchodní společnosti a zájmová sdružení právnických osob musí být zároveň vlastníky vodovodů nebo kanalizací pro veřejnou potřebu ve smyslu zák. č. 274/2001 Sb., o vodovodech a kanalizacích, v aktuálním znění.

Všichni žadatelé musí být zároveň hlavními vlastníky vodohospodářské infrastruktury v dotčené lokalitě, jak určuje Příloha č. 7 těchto Pravidel.

U opatření spočívajících v rekonstrukci (intenzifikaci, modernizaci) stávající vodohospodářské infrastruktury musí být žadatel vlastníkem těchto objektů a staveb, a zároveň musí být vyřešen majetkoprávní vztah k pozemku, který je dočten realizací dané akce. V případě svazků obcí žádajících o podporu na rekonstrukci/intenzifikaci vodohospodářské infrastruktury jednotlivých členských obcí lze výjimečně akceptovat jinou formu práva hospodaření infrastrukturou dotčenou projektem.

D.4.2.3 Forma a výše podpory

Výše podpory (Kč)	maximální	25 000 000 Kč
Míra podpory (% CZV)		Max. 30 %
Bonifikace		N/A

Minimální výše přímých způsobilých realizačních výdajů činí 2 mil. Kč. V případě že součástí podané žádosti bude i jiné opatření v rámci Specifického cíle 1.4 (dle rozsahu vyhlášené výzvy), bude minimální výše přímých realizačních způsobilých výdajů 3 mil. Kč celkem.

D.4.2.4 Kritéria přijatelnosti

Kritéria přijatelnosti pro opatření 1.4.2 jsou uvedena v **příloze č. 22 PrŽaP**.

D.4.2.5 Specifické způsobilé výdaje

Na stavební práce a dodávky v přímé vazbě na daný projekt, které jsou nezbytné pro jeho úspěšnou realizaci, a to za následujících upřesňujících podmínek:

- Výdaje na intenzifikaci ČOV za účelem zvýšení kapacity nebo zvýšení účinnosti a efektivity čištění v přímé vazbě na účel projektu, např. doplnění specifické technologie na odstraňování nutrientů.
- Výdaje na zařízení staveniště; související vedlejší rozpočtové náklady (např. vytyčení stávajících sítí); geodetické zaměření stavby; dokumentace skutečného provedení stavby.

D.4.2.6 Specifické nezpůsobilé výdaje

- obnova/rekonstrukce ČOV
- výdaje za účelem zasíťování dosud nezastavěných pozemků
- výdaje na obnovu infrastruktury z důvodu jejich špatného technického stavu

- výdaje na provozování vodohospodářské infrastruktury
- rozpočtová rezerva
- výdaje na osobní náklady
- výdaje na nákup stavby
- nákup použitého vybavení

D.4.3 Opatření 1.4.3 Opatření omezující vypouštění odpadních vod z odlehčení na kanalizaci (akumulační nádrže, retenční nádrže, chemické předčištění apod.)

D.4.3.1 Typy podporovaných projektů

V rámci této aktivity lze podpořit rekonstrukce odlehčovacích objektů nebo výstavbu retenčních (záchytných nádrží) na jednotné kanalizaci za účelem snížení vypouštěného znečištění, a to v případě, že dojde k podstatnému snížení množství odlehčených odpadních vod nebo ke snížení počtu případů odlehčených odpadních vod za rok a zároveň bude instalováno zařízení na měření množství odlehčených odpadních vod.

D.4.3.2 Oprávnění žadatelé (příjemci podpory)

- obce
- městské části hlavního města Prahy
- dobrovolné svazky obcí včetně společenství obcí
- obchodní společnosti vlastněné z více než 50 % veřejným subjektem
- zájmová sdružení právnických osob vlastněná z více než 50 % veřejným subjektem

Obchodní společnosti a zájmová sdružení právnických osob musí být zároveň vlastníky vodovodů nebo kanalizací pro veřejnou potřebu ve smyslu zák. č. 274/2001 Sb., o vodovodech a kanalizacích, v aktuálním znění.

Všichni žadatelé musí být zároveň hlavními vlastníky vodohospodářské infrastruktury v dotčené lokalitě, jak určuje Příloha č. 7 těchto Pravidel.

U opatření spočívajících v rekonstrukci (intenzifikaci, modernizaci) stávající vodohospodářské infrastruktury musí být žadatel vlastníkem těchto objektů a staveb, a zároveň musí být vyřešen majetkoprávní vztah k pozemku, který je dočten realizací dané akce. V případě svazků obcí žádajících o podporu na rekonstrukci/intenzifikaci vodohospodářské infrastruktury jednotlivých členských obcí lze výjimečně akceptovat jinou formu práva hospodaření infrastrukturou dotčenou projektem.

D.4.3.3 Forma a výše podpory

Výše podpory (Kč)	maximální	Bez omezení
Míra podpory (% CZV)		Max. 70 %

Bonifikace	N/A
-------------------	-----

Minimální výše přímých způsobilých realizačních výdajů činí 2 mil. Kč. V případě že součástí podané žádosti bude i jiné opatření v rámci Specifického cíle 1.4 (dle rozsahu vyhlášené výzvy), bude minimální výše přímých realizačních způsobilých výdajů 3 mil. Kč celkem.

D.4.3.4 Kritéria přijatelnosti

Kritéria přijatelnosti pro opatření 1.4.3 jsou uvedena v **příloze č. 22 PrŽaP**.

D.4.3.5 Specifické způsobilé výdaje

Na stavební práce a dodávky v přímé vazbě na daný projekt, které jsou nezbytné pro jeho úspěšnou realizaci, a to za následujících upřesňujících podmínek:

- Výdaje na retenční (záchytné) nádrže na jednotné kanalizaci, rekonstrukce odlehčovacích komora za účelem zvýšení množství čištěných odpadních vod, instalaci měření na množství odlehčovaných odpadních vod.
- Výdaje na zařízení staveniště; související vedlejší rozpočtové náklady (např. vytyčení stávajících sítí); geodetické zaměření stavby; dokumentace skutečného provedení stavby.

D.4.3.6 Specifické nezpůsobilé výdaje

- výdaje na obnovu infrastruktury z důvodu jejich špatného technického stavu
- výdaje na provozování vodohospodářské infrastruktury
- rozpočtová rezerva
- nákup použitého vybavení
- výdaje na osobní náklady

Téma: Pitná voda

D.4.4 Opatření 1.4.4 Výstavba a modernizace vodovodních přivaděčů a vodovodních řadů; výstavba úpraven vody; výstavba, intenzifikace nebo revitalizace stávajících vodních zdrojů

D.4.4.1 Typy podporovaných projektů

Podpora bude především cílena na výstavby vodovodu v lokalitách, kde neexistuje zásobování pitnou vodou z veřejného vodovodu a kde jsou objekty pro bydlení zásobovány z individuálních studní. S ohledem na problémy s vydatností vodních zdrojů z důvodu sucha, nevyhovující kvalitu vody v lokálních zdrojích a zvýšenou potřebu dodávané pitné vody lze očekávat řadu projektů dostavby vodovodů a přivaděčů k zajištění spolehlivosti dodávek pitné vody v rámci celého území ČR.

Podporovanou aktivitou bude dále výstavba úpraven vody za účelem zajištění vyhovující kvality a množství dodávané pitné vody. Bude se zejména jednat o výstavbu úpraven vody v lokalitách, kde doposud neexistuje zásobování pitnou vodou z veřejného vodovodu nebo kde je stávající dodávka vody obyvatelstvu zajištěna bez předchozí vhodné úpravy surové vody.

Dále mezi podporované aktivity bude patřit výstavba nových zdrojů vody nebo intenzifikace stávajících zdrojů vody za cílem zvýšení jejich kapacity zdůvodněné potřebou vyššího odběru vody nebo zlepšení kvality dodávané pitné vody.

Výstavba a intenzifikace vodních zdrojů včetně souvisejících objektů u projektů s celkovými způsobilými náklady na vlastní realizaci pod 3 mil. Kč bude podporována v rámci tzn. projektového schématu.

V rámci projektového schématu bude předmětem podpory opatření 1.4.4 (B) Průzkum, posílení a budování zdrojů pitné vody. Administrace projektů a udělení podpory ve vztahu ke konečným příjemcům bude realizováno prostřednictvím SFŽP. Podrobný popis opatření a podmínky poskytnutí podpory jsou uvedeny v rámci přílohy č. 15 těchto Pravidel.

D.4.4.2 Oprávnění žadatelé (příjemci podpory)

- obce
- městské části hlavního města Prahy
- dobrovolné svazky obcí včetně společenství obcí
- obchodní společnosti vlastněné z více než 50 % veřejným subjektem
- zájmová sdružení právnických osob vlastněná z více než 50 % veřejným subjektem
- SFŽP (v rámci Projektového schématu)

Obchodní společnosti a zájmová sdružení právnických osob musí být zároveň vlastníky vodovodů nebo kanalizací pro veřejnou potřebu ve smyslu zák. č. 274/2001 Sb., o vodovodech a kanalizacích, v aktuálním znění.

Všichni žadatelé musí být zároveň hlavními vlastníky vodohospodářské infrastruktury v dotčené lokalitě, jak určuje Příloha č. 7 těchto Pravidel.

U opatření spočívajících v rekonstrukci (intenzifikaci, modernizaci) stávající vodohospodářské infrastruktury musí být žadatel vlastníkem těchto objektů a staveb, a zároveň musí být vyřešen majetkoprávní vztah k pozemku, který je dočten realizací dané akce. V případě svazků obcí žádajících o podporu na rekonstrukci/intenzifikaci vodohospodářské infrastruktury jednotlivých členských obcí lze výjimečně akceptovat jinou formu práva hospodaření infrastrukturou dotčenou projektem.

D.4.4.3 Forma a výše podpory

Výše podpory (Kč)	maximální	Bez omezení
Míra podpory (% CZV)		Max. 70 %
Bonifikace		N/A

Minimální výše přímých způsobilých realizačních výdajů činí 3 mil. Kč. V případě že součástí podané žádosti bude i jiné opatření v rámci Specifického cíle 1.4 (dle rozsahu vyhlášené výzvy), bude minimální výše přímých realizačních způsobilých výdajů 3 mil. Kč celkem.

V rámci tzv. projektového schématu bude poskytována podpora pro SFŽP ČR ve výši 100 % celkových způsobilých výdajů. Podmínky, za kterých bude poskytnuta SFŽP ČR podpora ve vztahu ke konečným příjemcům jsou uvedeny v příloze č. 15a těchto Pravidel.

D.4.4.4 Kritéria přijatelnosti

Kritéria přijatelnosti pro opatření 1.4.4 jsou uvedena v **příloze č. 22 PrŽaP**.

D.4.4.5 Specifické způsobilé výdaje

- Výdaje na realizaci vodovodu (včetně souvisejících objektů) k stávající zástavbě.
- Výdaje na výstavbu úpravny vod pro řešení kvalitativně nebo kvantitativně nevyhovujícího zásobování vodou.
- Výdaje na výstavbu/intenzifikace zdroje vody (včetně výdajů na realizaci předcházejícího průzkumného díla u staveb k jírnání podzemní vody) pro řešení nevyhovujícího zásobování stávajících obyvatel pitnou vodou.
- Výdaje na realizaci připojení jednotlivých nemovitostí na veřejný vodovod (na tyto části infrastruktury se vztahují všechny podmínky poskytnuté dotace).
- Demolice a následná úprava veřejné komunikace provedená v nezbytném rozsahu v přímé vazbě na daný projekt v šířce, která je bezprostředně nutná jako přímý důsledek výkopových prací v komunikaci a která je v souladu s požadavky platné národní legislativy určující podrobné technické podmínky.

- Vynucené přeložky inženýrských sítí v nezbytném rozsahu, pokud tyto sítě prokazatelně znemožňují realizaci projektu.
- Výdaje na zařízení staveniště, související vedlejší rozpočtové náklady (např. vytyčení stávajících sítí), geodetické zaměření stavby, dokumentace skutečného provedení stavby.

D.4.4.6 Specifické nezpůsobilé výdaje

- výdaje na zasítování dosud nezastavěných pozemků
- výdaje na rekonstrukci a náhradu/obnovu přivaděčů a rozvodných sítí pitné vody včetně rekonstrukce/obnovy objektů na síti, prostá rekonstrukce/obnova zdrojů vody
- výdaje na obnovu ostatních inženýrských sítí z důvodu jejich špatného technického stavu
- výdaje na provozování vodohospodářské infrastruktury
- výdaje na osobní náklady

D.4.5 Opatření 1.4.5 Intenzifikace úpraven pitné vody

D.4.5.1 Typy podporovaných projektů

Mezi podporované aktivity bude patřit intenzifikace úpraven pitné vody za účelem zvýšení jejich kapacity zdůvodněné potřebou vyššího odběru pitné vody, nebo za účelem zlepšení kvality dodávané pitné vody, v případě dlouhodobě nevyhovujících dodávek pitné vody. Dále intenzifikace/opatření spočívající v doplnění technologie na odstraňování specifických mikropolutantů.

Intenzifikace úpraven vody u projektů s celkovými způsobilými náklady na vlastní realizaci pod 3 mil. Kč bude podporována v rámci tzn. Projektového schématu.

D.4.5.2 Oprávnění žadatelé (příjemci podpory)

- obce
- městské části hlavního města Prahy
- dobrovolné svazky obcí včetně společenství obcí
- obchodní společnosti vlastněné z více než 50 % veřejným subjektem
- zájmová sdružení právnických osob vlastněná z více než 50 % veřejným subjektem.

Obchodní společnosti a zájmová sdružení právnických osob musí být zároveň vlastníky vodovodů nebo kanalizací pro veřejnou potřebu ve smyslu zák. č. 274/2001 Sb., o vodovodech a kanalizacích, v aktuálním znění.

Všichni žadatelé musí být zároveň hlavními vlastníky vodohospodářské infrastruktury v dotčené lokalitě, jak určuje Příloha č. 7 těchto Pravidel.

U opatření spočívajících v rekonstrukci (intenzifikaci, modernizaci) stávající vodohospodářské infrastruktury musí být žadatel vlastníkem těchto objektů a staveb, a zároveň musí být vyřešen majetkoprávní vztah k pozemku, který je dočten realizací dané akce. V případě svazků obcí žádajících o podporu na rekonstrukci/intenzifikaci vodohospodářské infrastruktury jednotlivých členských obcí lze výjimečně akceptovat jinou formu práva hospodaření infrastrukturou dotčenou projektem.

D.4.5.3 Forma a výše podpory

Výše podpory (Kč)	maximální	50 000 000 Kč
Míra podpory (% CZV)		Max. 30 %
Bonifikace		N/A

Minimální výše přímých způsobilých realizačních výdajů činí 3 mil. Kč. V případě že součástí podané žádosti bude i jiné opatření v rámci Specifického cíle 1.4 (dle rozsahu vyhlášené výzvy), bude minimální výše přímých realizačních způsobilých výdajů celkem 3 mil. Kč.

D.4.5.4 Kritéria přijatelnosti

Kritéria přijatelnosti pro opatření 1.4.5 jsou uvedena v **příloze č. 22 PrŽaP**.

D.4.5.5 Specifické způsobilé výdaje

Na stavební práce a dodávky v přímé vazbě na daný projekt, které jsou nezbytné pro jeho úspěšnou realizaci, a to za následujících upřesňujících podmínek:

- Výdaje na intenzifikace úpravny vody v přímé vazbě na daný projekt pro řešení kvalitativně nebo kvantitativně nevyhovujícího zásobování vodou nebo za účelem odstraňování specifických mikropolutantů.
- Vynucené přeložky inženýrských sítí a vyvolané investice v nezbytném rozsahu, pokud tyto sítě prokazatelně znemožňují realizaci projektu.
- Výdaje na zařízení staveniště; související vedlejší rozpočtové náklady (např. vytyčení stávajících sítí); geodetické zaměření stavby; dokumentace skutečného provedení stavby.

D.4.5.6 Specifické nezpůsobilé výdaje

- výdaje za účelem zasíťování dosud nezastavěných pozemků
- výdaje na prostou rekonstrukci/obnovu úpravny vody
- výdaje na obnovu ostatních inženýrských sítí z důvodu jejich špatného technického stavu
- výdaje na provozování vodohospodářské infrastruktury
- výdaje na osobní náklady

Finanční nástroj

D.4.6 Opatření 1.4.6 Podpora intenzifikace čistíren odpadních vod za účelem zlepšení úrovně čištění odpadních vod v rámci finančního nástroje – FS

S ohledem na skutečnost, že je finanční nástroj v roce 2025 v procesu přípravy, může dojít před jeho finálním spuštěním, k úpravě či doplnění textu uvedeného v této kapitole a v relevantních přílohách těchto Pravidel.

D.4.6.1 Typy podporovaných projektů

Intenzifikace stávajících ČOV pro veřejnou potřebu dle zákona č. 274/2001 Sb., o vodovodech a kanalizacích, v aktuálním znění, s cílovou kapacitou 10 000 EO a vyšší za účelem plnění požadavků směrnice Evropského parlamentu a Rady (EU) 2024/3019, o čištění městských odpadních vod.

Intenzifikace stávajících ČOV s cílovou kapacitou 10 000 EO a vyšší za účelem zlepšení úrovně čištění odpadních vod oproti současnému stavu a zároveň plnění požadavků na čištění odpadních vod v souladu se směrnicí Evropského parlamentu a Rady (EU) 2024/3019, o čištění městských odpadních vod, s možností řešit opodstatněné navýšení kapacity ČOV a zefektivnění provozních parametrů vedoucích ke snížení spotřeby energie.

D.4.6.2 Oprávnění žadatelé (příjemci podpory)

- obce
- městské části hlavního města Prahy
- svazky obcí
- obchodní společnosti
- zájmová sdružení právnických osob

Obchodní společnosti a zájmová sdružení právnických osob musí být zároveň vlastníky vodovodů nebo kanalizací pro veřejnou potřebu ve smyslu zákona č. 274/2001 Sb., o vodovodech a kanalizacích, v aktuálním znění.

Podmínky Přílohy č. 7 těchto Pravidel se neuplatňují u podpory poskytnuté ve formě finančního nástroje.

D.4.6.3 Forma a výše podpory

Podpora bude zajištěna formou finančního nástroje, který spočívá ve financování prostřednictvím zvýhodněných úvěrů poskytovanými Státním fondem životního prostředí ČR.

D.5 Specifický cíl 1.5 Podpora přechodu na oběhové hospodářství účinně využívající zdroje



Téma: Prevence vzniku odpadů

D.5.1 Opatření 1.5.1 Kompostéry pro předcházení vzniku komunálních odpadů

D.5.1.1 Typy podporovaných projektů

Jedná se o projekty zaměřené na předcházení vzniku biologicky rozložitelných komunálních odpadů prostřednictvím pořízení domácích kompostérů pro občany, kteří obývají nemovitost se zahradou a jsou zapojeni do systému odpadového hospodářství obce, a dále o projekty komunitního kompostování pro občany žijící v bytových domech. Do opatření je zařazena i forma komunitního kompostování v rámci komunitních zahrad, či kompostéry do škol, školek atd.

Projekty mohou být kombinovány s projekty RE-USE center pro opětovné použití výrobků, včetně aktivit pro opravy a prodloužení životnosti výrobků, s projekty prevence vzniku odpadů z jednorázového nádobí nebo jednorázových obalů a s projekty odděleného sběru a svozu včetně sběrných dvorů.

D.5.1.2 Oprávnění žadatelé (příjemci podpory)

- obce
- městské části hl. města Prahy
- dobrovolné svazky obcí včetně společenství obcí
- kraje
- veřejnoprávní instituce
- příspěvkové organizace zřízené OSS a ÚSC
- obchodní společnosti a družstva vlastněné ze 100 % veřejným subjektem

D.5.1.3 Forma a výše podpory

Minimální způsobilé přímé realizační výdaje na projekt	500 000 Kč (bez DPH)
Míra podpory (% CZV)	Max. 50 %
Bonifikace	15% bonus formou vyššího dotačního procenta na pořízení kompostérů obsahujících recyklát

Bonus formou vyššího dotačního procenta je blíže specifikován v kapitole C.7.2 a je možné jej aplikovat pouze v případě, že tuto možnost výslovně připouští daná výzva k podávání žádostí.

D.5.1.4 Kritéria přijatelnosti

Kritéria přijatelnosti pro opatření 1.5.1 jsou uvedena v **příloze č. 22 PrŽaP**.

D.5.1.5 Specifické způsobilé výdaje

- Pořízení vlastních kompostérů.

- Štěpkovač přiměřeného výkonu, který bude používán pouze v souvislosti s předmětem projektu. Štěpkovač nemůže být hlavním předmětem projektu, ale pouze dodatkovým zařízením, které nevytváří vlastní kapacitu. Štěpka, která nebude využita pro kompostování v zahradních kompostérech, může být využita rovněž jako mulčovací materiál při údržbě zeleně. Náklady na pořízení štěpkovače nesmí přesáhnout 100 % ostatních způsobilých přímých realizačních výdajů.
- Pořízení drobného příslušenství k promíchávání materiálu v kompostéru (např. kovové háky apod.).

D.5.1.6 Specifické nezpůsobilé výdaje

- manipulační a svozová technika
- stavební práce

D.5.2 Opatření 1.5.2 RE-USE centra pro opětovné použití výrobků včetně aktivit pro opravy a prodloužení životnosti výrobků, podpora prevence vzniku odpadu

D.5.2.1 Typy podporovaných projektů

Jedná se především o projekty zaměřené na vybudování míst, kam mohou občané přinést jakékoli předměty, jako je např. domácí, zahradní, opravárenské a sportovní vybavení, oblečení, textil, knihy, elektrozařízení apod., které již sami nevyužívají, ale stále mohou sloužit svému původnímu či jinému účelu. Na těchto místech je pověřený personál převezme, případně opraví či upraví, a předá k dalšímu využití. V rámci tohoto opatření je rovněž možné podpořit projekty nábytkových bank.

Projekty mohou být kombinovány s pořízením kompostérů, s projekty prevence vzniku odpadů z jednorázového nádobí nebo jednorázových obalů a s projekty odděleného sběru a svozu včetně sběrných dvorů.

D.5.2.2 Oprávnění žadatelé (příjemci podpory)

- obce
- městské části hl. města Prahy
- dobrovolné svazky obcí včetně společenství obcí
- kraje
- veřejnoprávní subjekty
- příspěvkové organizace zřízené OSS a ÚSC

- společnosti a nadační fondy, ústavy, spolky, pobočné spolky, obecně prospěšné společnosti¹⁹¹
- církve a náboženské společnosti a svazy a jimi evidované právnické osoby¹⁹²
- obchodní společnosti a družstva vlastněné ze 100 % veřejným subjektem
- obchodní společnosti uvedené v adresáři sociálních podniků viz odkaz <https://ceske-socialni-podnikani.cz/adresar-socialnich-podniku>

Žadatel se nejpozději měsíc po ukončení realizace projektu (pokud ZS nepovolí jiný termín) stane vlastníkem nemovitostí na/ve kterých bude projekt realizován, a to v případě, že věci, které mají být s dotací pořízeny (popřípadě rekonstruovány, upraveny nebo jinak výrazně zhodnoceny) se stanou součástí této nemovitosti (např. stavby, zpevněné plochy apod.).

D.5.2.3 Forma a výše podpory

Minimální způsobilé přímé realizační výdaje na projekt	minimální	500 000 Kč (bez DPH)
	maximální	Bez omezení
Míra podpory (% CZV)		Max. 85 %
Bonifikace		N/A

D.5.2.4 Kritéria přijatelnosti

Kritéria přijatelnosti pro opatření 1.5.2 jsou uvedena v **příloze č. 22 PrŽaP**.

D.5.2.5 Specifické způsobilé výdaje

- Výdaje na stavební práce, dodávky a služby přímo přispívající ke splnění cílů projektu a nezbytné pro jeho úspěšnou realizaci.
- Nákup hmotného majetku (zařízení) a nehmotného majetku, zejména pořízení zařízení nezabudovaného do stavby vybavení skladu, vybavení na jednoduché čištění a opravy (pračky, sušičky); software apod.
- Pořízení přiměřené svozové a manipulační techniky. Náklady na pořízení svozové a manipulační techniky nesmí přesáhnout 50 % ostatních způsobilých přímých realizačních výdajů.
- Nákup nemovitosti v přímé souvislosti s realizací opatření. Pořizovací cena nemovitosti může být započtena maximálně do výše 10 % z celkových způsobilých přímých realizačních výdajů¹⁹³.

¹⁹¹ Zřízené dle zákona č. 89/2012 Sb., občanského zákoníku, ve znění pozdějších předpisů, příp. dle zákona č. 248/1995 Sb., o obecně prospěšných společnostech.

¹⁹² Zřízené dle zákona č. 3/2002 Sb., o církvích a náboženských společnostech.

¹⁹³ Pokud není stanoveno jinak, limit se počítá z přímých výdajů na realizaci dle kap. C.5.6.1, bez zahrnutí výdajů na nákup nemovitostí. U výdajů na nákup nemovitostí se limit stanoví z celkových způsobilých přímých realizačních výdajů po zahrnutí všech specifických způsobilých výdajů projektu.

D.5.2.6 Specifické nezpůsobilé výdaje

Jako manipulační, svozový nebo energetický prostředek nelze podpořit traktor, traktorbagr, malotraktor.

D.5.3 Opatření 1.5.3 Budování infrastruktury potravinových bank

D.5.3.1 Typy podporovaných projektů

Jedná se především o projekty zaměřené na rozšíření infrastruktury potravinových bank, které shromažďují potraviny od potravinových řetězců, z potravinových sbírek, v rámci evropského programu potravinové a materiální pomoci, od pěstitelů, producentů a jednotlivců a zajišťují jejich distribuci odběratelským charitativním a dobročinným organizacím.

Součástí projektu může být i edukační a osvětová činnost zaměřená na omezení plýtvání s potravinami směřovaná k potravinovým řetězcům a veřejnosti.

D.5.3.2 Oprávnění žadatelé (příjemci podpory)

- Zapsaný spolek, který je členem České federace potravinových bank (registrována na Ministerstvu vnitra ČR).
- Česká federace potravinových bank, z.s.

Žadatel se nejpozději měsíc po ukončení realizace projektu (pokud ZS nepovolí jiný termín) stane vlastníkem, nemovitostí na/ve kterých bude projekt realizován, a to v případě, že věci, které mají být s dotací pořízeny (popřípadě rekonstruovány, upraveny nebo jinak výrazně zhodnoceny) se stanou součástí této nemovitosti (např. stavby, zpevněné plochy apod.).

D.5.3.3 Forma a výše podpory

Minimální způsobilé přímé realizační výdaje na projekt	minimální	500 000 Kč (bez DPH)
	maximální	Bez omezení
Míra podpory (% CZV)		Max. 95 %
Bonifikace		N/A

D.5.3.4 Kritéria přijatelnosti

Kritéria přijatelnosti pro opatření 1.5.3 jsou uvedena v **příloze č. 22 PrŽaP**.

D.5.3.5 Specifické způsobilé výdaje

- Výdaje na stavební práce, dodávky a služby přímo přispívající ke splnění cílů projektu a nezbytné pro jeho úspěšnou realizaci.
- Nákup nemovitosti.
- Nákup hmotného majetku (zařízení) a nehmotného majetku, zejména pořízení zařízení nezabudovaného do stavby, vybavení skladu, software apod.

- Výdaje na edukační a osvětovou činnost, a to maximálně do 5 % ostatních způsobilých přímých realizačních výdajů.
- Pořízení přiměřené svozové a manipulační techniky.

D.5.3.6 Specifické nezpůsobilé výdaje

Jako manipulační, svozový nebo energetický prostředek nelze podpořit traktor, traktorbagr, malotraktor.

D.5.4 Opatření 1.5.4 Podpora prevence vzniku odpadů z jednorázového nádobí nebo jednorázových obalů

D.5.4.1 Typy podporovaných projektů

Jedná se o projekty zaměřené na vybudování a rozšíření infrastruktury pro předcházení vzniku odpadů z jednorázového nádobí a jednorázových obalů podporou pořízení opakovaně použitelného nádobí a obalů, infrastruktury pro jejich uskladnění a mytí.

Projekty mohou být kombinovány s pořízením kompostérů, s projekty RE-USE center pro opětovné použití výrobků, včetně aktivit pro opravy a prodlužování životnosti výrobků, a s projekty odděleného sběru a svozu včetně sběrných dvorů.

D.5.4.2 Oprávnění žadatelé (příjemci podpory)

- obce
- městské části hl. města Prahy
- dobrovolné svazky obcí včetně společenství obcí
- kraje
- veřejnoprávní instituce
- příspěvkové organizace zřízené OSS a ÚSC
- organizační složky státu
- veřejné výzkumné instituce a výzkumné organizace podle zákona č. 130/2002 Sb., o podpoře výzkumu, experimentálního vývoje a inovací z veřejných prostředků a o změně některých souvisejících zákonů (zákon o podpoře výzkumu a experimentálního vývoje a inovací), ve znění pozdějších předpisů, pokud jsou veřejnoprávními subjekty, a další subjekty splňující definici organizace pro výzkum a šíření znalostí dle Rámce pro státní podporu výzkumu, vývoje a inovací (2022/C 414/01)

- vysoké školy, školy a školská zařízení a školské právnické osoby¹⁹⁴
- nadace a nadační fondy, ústavy, spolky, pobočné spolky, obecně prospěšné společnosti¹⁹⁵
- církve a náboženské společnosti a svazy a jimi evidované právnické osoby¹⁹⁶
- státní podniky
- národní podnik
- zájmová sdružení právnických osob
- obchodní společnosti a družstva
- společenství vlastníků jednotek, společenství vlastníků
- fyzické osoby podnikající

Žadatel se nejpozději měsíc po ukončení realizace projektu (pokud ZS nepovolí jiný termín) stane vlastníkem nemovitostí na/ve kterých bude projekt realizován, a to v případě, že věci, které mají být s dotací pořízeny (popřípadě rekonstruovány, upraveny nebo jinak výrazně zhodnoceny) se stanou součástí této nemovitosti (např. stavby, zpevněné plochy apod.).

D.5.4.3 Forma a výše podpory

Minimální způsobilé přímé realizační výdaje na projekt	minimální	500 000 Kč (bez DPH)
	maximální	Bez omezení
Míra podpory (% CZV)		Max. 85 %
Bonifikace		N/A

V případě, kdy bude financování projektů podléhat veřejné podpoře nebo bude v režimu de minimis, bude se výše nebo míra podpory řídit příslušnými předpisy relevantními pro konkrétní projekt. Podrobnosti jsou uvedeny v kapitole C.8 Veřejná podpora a podpora de minimis těchto Pravidel.

D.5.4.4 Kritéria přijatelnosti

Kritéria přijatelnosti pro opatření 1.5.4 jsou uvedena v **příloze č. 22 PrŽaP**.

D.5.4.5 Specifické způsobilé výdaje

- Výdaje na stavební práce, dodávky a služby přímo přispívající ke splnění cílů projektu a nezbytné pro jeho úspěšnou realizaci.

¹⁹⁴ Zřízené dle §124 zákona č. 561/2004 Sb., o předškolním, základním, středním, vyšším odborném a jiném vzdělávání (školský zákon), ve znění pozdějších předpisů.

¹⁹⁵ Zřízené dle zákona č. 89/2012 Sb., občanského zákoníku, ve znění pozdějších předpisů, příp. dle zákona č. 248/1995 Sb., o obecně prospěšných společnostech.

¹⁹⁶ Zřízené dle zákona č. 3/2002 Sb., o církvích a náboženských společnostech.

- Nákup hmotného majetku (zařízení) a nehmotného majetku, zejména nové zařízení nezabudované do stavby vybavení skladu, vybavení na mytí nádobí a obalů (gastromyčka, skladovací vybavení); software apod.
- Pořízení vlastního vratného nádobí.

D.5.4.6 Specifické nezpůsobilé výdaje

Dopravní a manipulační prostředek.

Téma: Využití odpadů

D.5.5 Opatření 1.5.5 Výstavba a modernizace sběrných dvorů, doplnění a zefektivnění systému odděleného sběru/svozu zejména komunálních odpadů včetně podpory door-to-door systémů a zavádění systémů PAYT ("Pay-as-You-Throw")

D.5.5.1 Typy podporovaných projektů

- Výstavba a modernizace sběrných dvorů.
- Zavedení a rozšíření systémů pro oddělený sběr + svoz zejména komunálních odpadů, včetně door to door systémů a systémů PAYT (nadzemní, polopodzemní i podzemní kontejnery, nádoby k rodinným domům, pytlový sběr)¹⁹⁷.
- Zavedení a rozšíření systémů pro oddělený sběr + svoz gastroodpadů, odpadních jedlých olejů a tuků.
- Projekty lze kombinovat mezi sebou a s projekty předcházení vzniku odpadů (re-use, kompostéry, prevence vzniku odpadů z jednorázového nádobí).

D.5.5.2 Oprávnění žadatelé (příjemci podpory)

- obce
- městské části hl. města Prahy
- dobrovolné svazky obcí včetně společenství obcí
- kraje
- veřejnoprávní instituce
- příspěvkové organizace zřízené OSS a ÚSC
- organizační složky státu
- veřejné výzkumné instituce a výzkumné organizace podle zákona č. 130/2002 Sb., o podpoře výzkumu, experimentálního vývoje a inovací z veřejných prostředků a o změně některých souvisejících zákonů (zákon o podpoře výzkumu a experimentálního vývoje a inovací), ve znění pozdějších předpisů, pokud jsou

¹⁹⁷ Včetně kontejnerů na sběr textilu.

veřejnoprávními subjekty, a další subjekty splňující definici organizace pro výzkum a šíření znalostí dle Rámce pro státní podporu výzkumu, vývoje a inovací (2022/C 414/01)

- vysoké školy, školy a školská zařízení a školské právnické osoby¹⁹⁸
- nadace a nadační fondy, ústavy, spolky, pobočné spolky, obecně prospěšné společnosti¹⁹⁹
- církve a náboženské společnosti a svazy a jimi evidované právnické osoby²⁰⁰
- státní podniky
- národní podnik
- zájmová sdružení právnických osob
- obchodní společnosti a družstva

Žadatel se nejpozději měsíc po ukončení realizace projektu (pokud ZS nepovolí jiný termín) stane vlastníkem nemovitostí na/ve kterých bude projekt realizován, a to v případě, že věci, které mají být s dotací pořízeny (popřípadě rekonstruovány, upraveny nebo jinak výrazně zhodnoceny) se stanou součástí této nemovitosti (např. stavby, zpevněné plochy apod.).

D.5.5.3 Forma a výše podpory

Minimální způsobilé přímé realizační výdaje na projekt	minimální	500 000 Kč (bez DPH)
	maximální	Bez omezení
Míra podpory (% CZV)		Max. 70 % (max. 50 % v případě projektů, jejichž součástí je pořízení svozového prostředku)
Bonifikace		10 % v případě SMART sběrných dvorů ²⁰¹

V případě, kdy bude financování projektů podléhat veřejné podpoře nebo bude v režimu de minimis, bude se výše nebo míra podpory řídit příslušnými předpisy relevantními pro konkrétní projekt. Podrobnosti jsou uvedeny v kapitole C.8 Veřejná podpora a podpora de minimis těchto Pravidel.

D.5.5.4 Kritéria přijatelnosti

Kritéria přijatelnosti pro opatření 1.5.5 jsou uvedena v **příloze č. 22 PrŽaP**.

¹⁹⁸ Zřízené dle §124 zákona č. 561/2004 Sb., o předškolním, základním, středním, vyšším odborném a jiném vzdělávání (školský zákon), ve znění pozdějších předpisů.

¹⁹⁹ Zřízené dle zákona č. 89/2012 Sb., občanského zákoníku, ve znění pozdějších předpisů, příp. dle zákona č. 248/1995 Sb., o obecně prospěšných společnostech.

²⁰⁰ Zřízené dle zákona č. 3/2002 Sb., o církvích a náboženských společnostech.

²⁰¹ Bude definováno v textu jednotlivých výzev.

D.5.5.5 Specifické způsobilé výdaje

- Výdaje na stavební práce, dodávky a služby přímo přispívající ke splnění cílů projektu a nezbytné pro jeho úspěšnou realizaci. Nákup hmotného majetku (zařízení) a nehmotného majetku, zejména pořízení nového zařízení nezabudovaného do stavby atd.
- U projektů systému odděleného sběru lze podpořit pouze nové nádoby, které nenahrazují stávající funkční nádoby.
- U projektů sběrných dvorů a systému odděleného sběru odpadů lze pořídit lis, nikoliv nakládací a manipulační techniku.
- Mezi způsobilé výdaje projektů patří rovněž pořízení SMART prvků (IT vybavení, čipy, čtečky, digitální prvky, software související s provozem apod.)
- Nákup nemovitosti v přímé souvislosti s realizací opatření. Pořizovací cena nemovitosti může být započtena maximálně do výše 10 % z celkových způsobilých přímých realizačních výdajů²⁰².
- Svozová technika pro sběr a svoz separovaných odpadů
 - Lze podpořit pouze vozidla specificky upravená pro svoz separovaného odpadu. Způsobilá je technika/nástavba, do které se nádoba vyprázdní (např. popelářské vozy, tzv. kuka vozy), vozidla s pevnou hydraulickou rukou s hákem pro manipulaci s kontejnery), nikoli, kterou se celá nádoba odveze.
 - O tuto svozovou techniku mohou žádat pouze obce, městské části hl. města Prahy, dobrovolné svazky obcí včetně společenství obcí, obchodní společnosti a družstva 100% vlastněné veřejnoprávními subjekty a příspěvkové organizace zřízené ÚSC.
 - Tato technika musí být pořizována vždy s nákupem nových kompatibilních kontejnerů/nádob, které vytvářejí její kapacitu. Kontejnery nemusí být součástí žádosti (např. budou součástí jiného provázaného projektu)²⁰³. Vždy musí být popsáno v rámci Analýzy potenciálu produkce odpadů.
- Svozová technika pro sběr a svoz gastroodpadů a jedlých olejů a tuků.
 - Součástí projektu musí být kontejnery či vratné nádoby na gastroodpad či jedlé oleje a tuky.

D.5.5.6 Specifické nezpůsobilé výdaje

- Jako svozovou techniku nelze podpořit vozidla s hákovými natahovými kontejnerů (výjimkou je pouze případ, kdy je vozidlo kromě hákového natahováku vybaveno

²⁰² Pokud není stanoveno jinak, limit se počítá z přímých výdajů na realizaci dle kap. C.5.6.1, bez zahrnutí výdajů na nákup nemovitostí. U výdajů na nákup nemovitostí se limit stanoví z celkových způsobilých přímých realizačních výdajů po zahrnutí všech specifických způsobilých výdajů projektu.

²⁰³ V takovém případě nesmí dojít ke zdvojení indikátoru. Indikátor musí být rozdělen mezi oba projekty.

zároveň pevnou hydraulickou rukou s hákem pro manipulaci s kontejnery – v takovém případě bude hákový natahovák jako součást vozidla akceptován) a podobné, traktor, traktorbagr, malotraktor, nákladní vozidla s nástavbou pro sběr uličních smetků či vysávání hrubých nečistot atd.

- Veškerá manipulační technika
- Štěpkovač a drtič

D.5.6 Opatření 1.5.6 Podpora třídících a dotřídovacích systémů (včetně úpravy) pro separaci ostatních odpadů

D.5.6.1 Typy podporovaných projektů

Typovým projektem jsou především technologie třídících a dotřídovacích linek, které jsou poloautomatické/automatické, vybavené technikou pro zvýšení kvality třídění s cílem zlepšit využitelnost vytríděných odpadů.

Primárním záměrem je podpora vysoce účinných technologií pro třídění a dotřídování již předtříděných složek odpadu.

Projekty mohou být kombinovány s projekty na následné materiálové či energetické využití odpadů.

D.5.6.2 Oprávnění žadatelé (příjemci podpory)

- obce
- městské části hl. města Prahy
- kraje
- veřejnoprávní instituce
- příspěvkové organizace zřízené OSS a ÚSC
- organizační složky státu
- veřejné výzkumné instituce a výzkumné organizace podle zákona č. 130/2002 Sb., o podpoře výzkumu, experimentálního vývoje a inovací z veřejných prostředků a o změně některých souvisejících zákonů (zákon o podpoře výzkumu a experimentálního vývoje a inovací), ve znění pozdějších předpisů, pokud jsou veřejnoprávními subjekty, a další subjekty splňující definici organizace pro výzkum a šíření znalostí dle Rámce pro státní podporu výzkumu, vývoje a inovací (2022/C 414/01)
- vysoké školy, školy a školská zařízení a školské právnické osoby²⁰⁴

²⁰⁴ Zřízené dle §124 zákona č. 561/2004 Sb., o předškolním, základním, středním, vyšším odborném a jiném vzdělávání (školský zákon), ve znění pozdějších předpisů.

- nadace a nadační fondy, ústavy, spolky, pobočné spolky, obecně prospěšné společnosti²⁰⁵
- církve a náboženské společnosti a svazy a jimi evidované právnické osoby²⁰⁶
- státní podniky
- národní podnik
- zájmová sdružení právnických osob
- obchodní společnosti a družstva

Žadatel se nejpozději měsíc po ukončení realizace projektu (pokud ZS nepovolí jiný termín) stane vlastníkem nemovitostí na/ve kterých bude projekt realizován, a to v případě, že věci, které mají být s dotací pořízeny (popřípadě rekonstruovány, upraveny nebo jinak výrazně zhodnoceny) se stanou součástí této nemovitosti (např. stavby, zpevněné plochy apod.).

D.5.6.3 Forma a výše podpory

Podpora formou finančního nástroje

dotace max. 20 % + finanční záruka na 50 % bankovního úvěru vyplaceného konečnému příjemci
--

Podpora formou dotace

Minimální způsobilé přímé realizační výdaje na projekt	minimální	500 000 Kč (bez DPH)
	maximální	Bez omezení
Míra podpory (% CZV)		Max. 70 %

V případě, kdy bude financování projektů podléhat veřejné podpoře nebo bude v režimu de minimis, bude se výše nebo míra podpory řídit příslušnými předpisy relevantními pro konkrétní projekt. Podrobnosti jsou uvedeny v kapitole C.8 Veřejná podpora a podpora de minimis těchto Pravidel.

D.5.6.4 Kritéria přijatelnosti

Kritéria přijatelnosti pro opatření 1.5.6 jsou uvedena v **příloze č. 22 PrŽaP**.

D.5.6.5 Specifické způsobilé výdaje

- Výdaje na stavební práce, dodávky a služby přímo přispívající ke splnění cílů příslušného projektu a jsou nezbytné pro jeho úspěšnou realizaci v rozsahu podporovaných opatření.

²⁰⁵ Zřízené dle zákona č. 89/2012 Sb., občanského zákoníku, ve znění pozdějších předpisů, příp. dle zákona č. 248/1995 Sb., o obecně prospěšných společnostech.

²⁰⁶ Zřízené dle zákona č. 3/2002 Sb., o církvích a náboženských společnostech.

- Nákup nemovitosti v přímé souvislosti s realizací opatření. Pořizovací cena nemovitosti může být započtena maximálně do výše 10 % z celkových způsobilých přímých realizačních výdajů²⁰⁷.
- Nákup hmotného majetku (zařízení) a nehmotného majetku, zejména nové zařízení nezabudované do stavby, technologie, software atd.

D.5.6.6 Specifické nezpůsobilé výdaje

- Náklady na pořízení vybavení pro transport odpadu do zařízení či výstupního materiálu ze zařízení.
- Manipulační technika.

D.5.7 Opatření 1.5.7 Budování zařízení pro úpravu a zpracování čistírenských odpadních kalů z čistíren odpadních vod včetně úpravy vyčištěných odpadních vod pro jejich opětovné využívání

D.5.7.1 Typy podporovaných projektů

Typovými projekty jsou technologie na úpravu kalů z ČOV, které zajistí plnění podmínek uvedených ve vyhlášce č. 273/2021 Sb., o podrobnostech nakládání s odpady.

Podporované projekty:

- Výstavba zařízení na odvodnění kalů z ČOV a zajištění jejich hygienizace (úprava kalů na ČOV i samostatné zařízení) které umožní jejich následné materiálové využití. Úprava kalů pro jejich energetické využití (např. sušení) včetně zajištění získání fosforu. Technologické dovybavení stávajících kompostáren umožňující příjem kalů z ČOV za účelem jejich následného materiálového využití, výstavba a modernizace zařízení na termické či termochemické zpracování kalů za účelem jejich následného energetického využití.
- Pořízení technologií pro zpracování kalů z ČOV, které umožní surovinové využití kalů, tj. zejména získávání fosforu.

D.5.7.2 Oprávnění žadatelé (příjemci podpory)

- obce
- městské části hl. města Prahy
- dobrovolné svazky obcí včetně společenství obcí
- kraje

²⁰⁷ Pokud není stanoveno jinak, limit se počítá z přímých výdajů na realizaci dle kap. C.5.6.1, bez zahrnutí výdajů na nákup nemovitostí. U výdajů na nákup nemovitostí se limit stanoví z celkových způsobilých přímých realizačních výdajů po zahrnutí všech specifických způsobilých výdajů projektu.

- veřejnoprávní instituce
- příspěvkové organizace zřízené OSS a ÚSC
- organizační složky státu
- veřejné výzkumné instituce a výzkumné organizace podle zákona č. 130/2002 Sb., o podpoře výzkumu, experimentálního vývoje a inovací z veřejných prostředků a o změně některých souvisejících zákonů (zákon o podpoře výzkumu a experimentálního vývoje a inovací), ve znění pozdějších předpisů, pokud jsou veřejnoprávními subjekty, a další subjekty splňující definici organizace pro výzkum a šíření znalostí dle Rámce pro státní podporu výzkumu, vývoje a inovací (2022/C 414/01)
- vysoké školy, školy a školská zařízení a školské právnické osoby²⁰⁸
- nadace a nadační fondy, ústavy, spolky, pobočné spolky, obecně prospěšné společnosti²⁰⁹
- církve a náboženské společnosti a svazy a jimi evidované právnické osoby²¹⁰
- státní podniky
- národní podnik
- zájmová sdružení právnických osob
- obchodní společnosti a družstva

Žadatel se nejpozději měsíc po ukončení realizace projektu (pokud ZS nepovolí jiný termín) stane vlastníkem nemovitostí na/ve kterých bude projekt realizován, a to v případě, že věci, které mají být s dotací pořízeny (popřípadě rekonstruovány, upraveny nebo jinak výrazně zhodnoceny) se stanou součástí této nemovitosti (např. stavby, zpevněné plochy apod.).

D.5.7.3 Forma a výše podpory

Podpora formou finančního nástroje

dotace max. 20 % + finanční záruka na 50 % bankovního úvěru vyplaceného konečnému příjemci
--

Podpora formou dotace

Minimální způsobilé přímé realizační výdaje na projekt	minimální	500 000 Kč (bez DPH)
	maximální	100 000 000 Kč (bez DPH)
Míra podpory (% CZV)		Max. 85 %
Bonifikace		N/A

²⁰⁸ Zřízené dle §124 zákona č. 561/2004 Sb., o předškolním, základním, středním, vyšším odborném a jiném vzdělávání (školský zákon), ve znění pozdějších předpisů.

²⁰⁹ Zřízené dle zákona č. 89/2012 Sb., občanského zákoníku, ve znění pozdějších předpisů, příp. dle zákona č. 248/1995 Sb., o obecně prospěšných společnostech.

²¹⁰ Zřízené dle zákona č. 3/2002 Sb., o církvích a náboženských společnostech.

V případě, kdy bude financování projektů podléhat veřejné podpoře nebo bude v režimu de minimis, bude se výše nebo míra podpory řídit příslušnými předpisy relevantními pro konkrétní projekt. Podrobnosti jsou uvedeny v kapitole C.8 Veřejná podpora a podpora de minimis těchto Pravidel.

D.5.7.4 Kritéria přijatelnosti

Kritéria přijatelnosti pro opatření 1.5.7 jsou uvedena v **příloze č. 22 PrŽaP**.

D.5.7.5 Specifické způsobilé výdaje

- Výdaje na stavební práce, dodávky a služby přímo přispívající ke splnění cílů příslušného projektu a jsou nezbytné pro úspěšnou realizaci v rozsahu podporovaných opatření.
- Nákup hmotného majetku (zařízení) a nehmotného majetku, zejména pořízení nového zařízení nezabudované do stavby, technologie, software atd.

D.5.7.6 Specifické nezpůsobilé výdaje

- Náklady na pořízení vybavení pro transport odpadu do zařízení či výstupního materiálu ze zařízení.
- Manipulační technika.

D.5.8 Opatření 1.5.8 Výstavba a modernizace zařízení pro materiálové využití odpadů

D.5.8.1 Typy podporovaných projektů

- Zařízení na materiálové využití odpadů, vyjma skupiny odpadů 16 a skupiny odpadů 17 dle vyhlášky č. 8/2021 Sb., o Katalogu odpadů a posuzování vlastností odpadů (Katalog odpadů). Projekty mohou být kombinovány s projekty na třídění a dotřídování odpadů a s projekty energetického využití odpadů.

D.5.8.2 Oprávnění žadatelé (příjemci podpory)

- obce
- městské části hl. města Prahy
- dobrovolné svazky obcí včetně společenství obcí
- kraje
- veřejnoprávní instituce
- příspěvkové organizace zřízené OSS a ÚSC
- organizační složky státu
- veřejné výzkumné instituce a výzkumné organizace podle zákona č. 130/2002 Sb., o podpoře výzkumu, experimentálního vývoje a inovací z veřejných prostředků

a o změně některých souvisejících zákonů (zákon o podpoře výzkumu a experimentálního vývoje a inovací), ve znění pozdějších předpisů, pokud jsou veřejnoprávními subjekty, a další subjekty splňující definici organizace pro výzkum a šíření znalostí dle Rámce pro státní podporu výzkumu, vývoje a inovací (2022/C 414/01)

- vysoké školy, školy a školská zařízení a školské právnické osoby²¹¹
- nadace a nadační fondy, ústavy, spolky, pobočné spolky, obecně prospěšné společnosti²¹²
- církve a náboženské společnosti a svazy a jimi evidované právnické osoby²¹³
- státní podniky
- národní podnik
- zájmová sdružení právnických osob
- obchodní společnosti a družstva

Žadatel se nejpozději měsíc po ukončení realizace projektu (pokud ZS nepovolí jiný termín) stane vlastníkem nemovitostí na/ve kterých bude projekt realizován, a to v případě, že věci, které mají být s dotací pořízeny (popřípadě rekonstruovány, upraveny nebo jinak výrazně zhodnoceny) se stanou součástí této nemovitosti (např. stavby, zpevněné plochy apod.).

D.5.8.3 Forma a výše podpory

Podpora formou finančního nástroje

dotace max. 20 % + finanční záruka na 50 % bankovního úvěru vyplaceného konečnému příjemci
--

Podpora formou dotace

Minimální způsobilé přímé realizační výdaje na projekt	minimální	500 000 Kč (bez DPH)
	maximální	Bez omezení
Míra podpory (% CZV)		Max. 85 %
Bonifikace		N/A

V případě, kdy bude financování projektů podléhat veřejné podpoře nebo bude v režimu de minimis, bude se výše nebo míra podpory řídit příslušnými předpisy relevantními pro konkrétní projekt. Podrobnosti jsou uvedeny v kapitole C.8 Veřejná podpora a podpora de minimis těchto Pravidel.

²¹¹ Zřízené dle §124 zákona č. 561/2004 Sb., o předškolním, základním, středním, vyšším odborném a jiném vzdělávání (školský zákon), ve znění pozdějších předpisů.

²¹² Zřízené dle zákona č. 89/2012 Sb., občanského zákoníku, ve znění pozdějších předpisů, příp. dle zákona č. 248/1995 Sb., o obecně prospěšných společnostech.

²¹³ Zřízené dle zákona č. 3/2002 Sb., o církvích a náboženských společnostech.

D.5.8.4 Kritéria přijatelnosti

Kritéria přijatelnosti pro opatření 1.5.8 jsou uvedena v **příloze č. 22 PrŽaP**.

D.5.8.5 Specifické způsobilé výdaje

- Výdaje na stavební práce, dodávky a služby přímo přispívající ke splnění cílů příslušného projektu a jsou nezbytné pro úspěšnou realizaci v rozsahu podporovaných opatření.
- Nákup hmotného majetku (zařízení) a nehmotného majetku, zejména pořízení nového zařízení nezabudovaného do stavby, technologie, software atd.

D.5.8.6 Specifické nezpůsobilé výdaje

- Náklady na pořízení vybavení pro transport odpadu do zařízení, či výstupního materiálu ze zařízení.
- Manipulační technika.

D.5.9 Opatření 1.5.9 Výstavba a modernizace zařízení pro energetické využití odpadů, včetně bioplynových stanic pro zpracování odpadů

D.5.9.1 Typy podporovaných projektů

- Výroba paliv z ostatních odpadů, v rámci aktivity lze podpořit zařízení MBÚ (mechanicko-biologická úprava odpadů), zařízení na termochemickou úpravu odpadů (například zplyňování odpadu), pokud budou splněny podmínky dle vyhlášky č. 273/2021 Sb., o podrobnostech nakládání s odpady. Součástí projektu může být pořízení předřazené logistické infrastruktury.
- Výstavba/modernizace bioplynových stanic.

Projekty mohou být kombinovány s projekty na třídění a dotřídování odpadů.

D.5.9.2 Oprávnění žadatelé (příjemci podpory)

- obce
- městské části hl. města Prahy
- dobrovolné svazky obcí včetně společenství obcí
- kraje
- veřejnoprávní instituce
- příspěvkové organizace zřízené OSS a ÚSC
- organizační složky státu
- veřejné výzkumné instituce a výzkumné organizace podle zákona č. 130/2002 Sb., o podpoře výzkumu, experimentálního vývoje a inovací z veřejných prostředků

a o změně některých souvisejících zákonů (zákon o podpoře výzkumu a experimentálního vývoje a inovací), ve znění pozdějších předpisů, pokud jsou veřejnoprávními subjekty, a další subjekty splňující definici organizace pro výzkum a šíření znalostí dle Rámce pro státní podporu výzkumu, vývoje a inovací (2022/C 414/01)

- vysoké školy, školy a školská zařízení a školské právnické osoby²¹⁴
- nadace a nadační fondy, ústavy, spolky, pobočné spolky, obecně prospěšné společnosti²¹⁵
- církve a náboženské společnosti a svazy a jimi evidované právnické osoby²¹⁶
- státní podniky
- národní podnik
- zájmová sdružení právnických osob
- obchodní společnosti a družstva
- fyzické osoby podnikající

Žadatel se nejpozději měsíc po ukončení realizace projektu (pokud ZS nepovolí jiný termín) stane vlastníkem nemovitostí na/ve kterých bude projekt realizován, a to v případě, že věci, které mají být s dotací pořízeny (popřípadě rekonstruovány, upraveny nebo jinak výrazně zhodnoceny) se stanou součástí této nemovitosti (např. stavby, zpevněné plochy apod.).

D.5.9.3 Forma a výše podpory

Podpora formou finančního nástroje

dotace max. 20 % + finanční záruka na 50 % bankovního úvěru vyplaceného konečnému příjemci
--

Podpora formou dotace

Minimální způsobilé přímé realizační výdaje na projekt	minimální	500 000 Kč (bez DPH)
	maximální	Bez omezení
Míra podpory (% CZV)		Max. 70 %
Bonifikace		N/A

V případě, kdy bude financování projektů podléhat veřejné podpoře nebo bude v režimu de minimis, bude se výše nebo míra podpory řídit příslušnými předpisy relevantními pro konkrétní projekt. Podrobnosti jsou uvedeny v kapitole C.8 Veřejná podpora a podpora de minimis těchto Pravidel.

²¹⁴ Zřízené dle §124 zákona č. 561/2004 Sb., o předškolním, základním, středním, vyšším odborném a jiném vzdělávání (školský zákon), ve znění pozdějších předpisů.

²¹⁵ Zřízené dle zákona č. 89/2012 Sb., občanského zákoníku, ve znění pozdějších předpisů, příp. dle zákona č. 248/1995 Sb., o obecně prospěšných společnostech.

²¹⁶ Zřízené dle zákona č. 3/2002 Sb., o církvích a náboženských společnostech.

D.5.9.4 Kritéria přijatelnosti

Kritéria přijatelnosti pro opatření 1.5.9 jsou uvedena v **příloze č. 22 PrŽaP**.

D.5.9.5 Specifické způsobilé výdaje

- Výdaje na stavební práce, dodávky a služby přímo přispívající ke splnění cílů příslušného projektu a jsou nezbytné pro úspěšnou realizaci v rozsahu podporovaných opatření.
- Nákup hmotného majetku (zařízení) a nehmotného majetku, zejména pořízení nového zařízení nezabudovaného do stavby, technologie, software atd.

D.5.9.6 Specifické nezpůsobilé výdaje

- Náklady na pořízení vybavení pro transport odpadu do zařízení, či výstupního materiálu ze zařízení jsou nezpůsobilé.
- Manipulační technika.

D.5.10 Opatření 1.5.10 Budování a modernizace zařízení pro chemickou recyklaci odpadů

D.5.10.1 Typy podporovaných projektů

Typovým projektem je zařízení zpracovávající odpady, které nelze recyklovat prostřednictvím mechanických procesů (např. vícevrstevné materiály, plasty s reziduálními složkami apod.). V rámci aktivity lze doplňkově podpořit zařízení pro termochemické třídění odpadů. Výstupy ze zařízení budou primárně směřovat k následnému materiálovému využití např. ve stavebnictví apod.

Projekty mohou být kombinovány s projekty na třídění a dotřídování odpadů a s projekty energetického využívání odpadů.

D.5.10.2 Oprávnění žadatelé (příjemci podpory)

- obce
- městské části hl. města Prahy
- dobrovolné svazky obcí včetně společenství obcí
- kraje
- veřejnoprávní instituce
- příspěvkové organizace zřízené OSS a ÚSC
- organizační složky státu
- veřejné výzkumné instituce a výzkumné organizace podle zákona č. 130/2002 Sb., o podpoře výzkumu, experimentálního vývoje a inovací z veřejných prostředků a o změně některých souvisejících zákonů (zákon o podpoře výzkumu a experimentálního vývoje a inovací), ve znění pozdějších předpisů, pokud jsou

veřejnoprávními subjekty, a další subjekty splňující definici organizace pro výzkum a šíření znalostí dle Rámce pro státní podporu výzkumu, vývoje a inovací (2022/C 414/01)

- vysoké školy, školy a školská zařízení a školské právnické osoby²¹⁷
- nadace a nadační fondy, ústavy, spolky, pobočné spolky, obecně prospěšné společnosti²¹⁸
- církve a náboženské společnosti a svazy a jimi evidované právnické osoby²¹⁹
- státní podniky
- národní podnik
- zájmová sdružení právnických osob
- obchodní společnosti a družstva

Žadatel se nejpozději měsíc po ukončení realizace projektu (pokud ZS nepovolí jiný termín) stane vlastníkem nemovitostí na/ve kterých bude projekt realizován, a to v případě, že věci, které mají být s dotací pořízeny (popřípadě rekonstruovány, upraveny nebo jinak výrazně zhodnoceny) se stanou součástí této nemovitosti (např. stavby, zpevněné plochy apod.).

D.5.10.3 Forma a výše podpory

Podpora formou finančního nástroje

dotace max. 20 % + finanční záruka na 50 % bankovního úvěru vyplaceného konečnému příjemci
--

Podpora formou dotace

Minimální způsobilé přímé realizační výdaje na projekt	minimální	500 000 Kč (bez DPH)
	maximální	Bez omezení
Míra podpory (% CZV)		Max. 85 %
Bonifikace		N/A

V případě, kdy bude financování projektů podléhat veřejné podpoře nebo bude v režimu de minimis, bude se výše nebo míra podpory řídit příslušnými předpisy relevantními pro konkrétní projekt. Podrobnosti jsou uvedeny v kapitole C.8 Veřejná podpora a podpora de minimis těchto Pravidel.

D.5.10.4 Kritéria přijatelnosti

Kritéria přijatelnosti pro opatření 1.5.10 jsou uvedena v **příloze č. 22 PrŽaP**.

²¹⁷ Zřízení dle §124 zákona č. 561/2004 Sb., o předškolním, základním, středním, vyšším odborném a jiném vzdělávání (školský zákon), ve znění pozdějších předpisů.

²¹⁸ Zřízení dle zákona č. 89/2012 Sb., občanského zákoníku, ve znění pozdějších předpisů, příp. dle zákona č. 248/1995 Sb., o obecně prospěšných společnostech.

²¹⁹ Zřízení dle zákona č. 3/2002 Sb., o církvích a náboženských společnostech.

D.5.10.5 Specifické způsobilé výdaje

- Výdaje na stavební práce, dodávky a služby přímo přispívající ke splnění cílů příslušného projektu a jsou nezbytné pro úspěšnou realizaci v rozsahu podporovaných opatření.
- Nákup hmotného majetku (zařízení) a nehmotného majetku, zejména pořízení nového zařízení nezabudovaného do stavby, technologie, software atd.

D.5.10.6 Specifické nezpůsobilé výdaje

- Náklady na pořízení vybavení pro transport odpadu do zařízení, či výstupního materiálu ze zařízení.
- Manipulační technika.

D.5.11 Opatření 1.5.11 Budování a modernizace zařízení pro sběr a nakládání s nebezpečnými odpady

D.5.11.1 Typy podporovaných projektů

Jedná se o projekty technologií na materiálové a energetické využití nebo bezpečné odstranění spalováním nebezpečných odpadů. Dále se jedná o projekty zařízení k úpravě nebezpečných odpadů vedoucí k odstranění nebezpečných vlastností odpadů.

Typovým projektem je zařízení pro fyzikální, chemickou, fyzikálně-chemickou úpravu nebezpečných odpadů k odstranění nebezpečných vlastností a pro následné materiálové nebo energetické využití nebo odstranění spalováním (např.: dekontaminační zařízení pro odpady ze zdravotní péče, nemocniční spalovny spalující upravené i neupravené odpady ze zdravotní péče, zařízení na energetické využití upravených i neupravených odpadů ze zdravotní péče technologie separace nebezpečných složek z odpadů, termická desorpce apod).

D.5.11.2 Oprávnění žadatelé (příjemci podpory)

- obce
- městské části hl. města Prahy
- dobrovolné svazky obcí včetně společenství obcí
- kraje
- veřejnoprávní instituce
- příspěvkové organizace zřízené OSS a ÚSC
- organizační složky státu
- veřejné výzkumné instituce a výzkumné organizace podle zákona č. 130/2002 Sb., o podpoře výzkumu, experimentálního vývoje a inovací z veřejných prostředků a o změně některých souvisejících zákonů (zákon o podpoře výzkumu a experimentálního vývoje a inovací), ve znění pozdějších předpisů, pokud jsou

veřejnoprávními subjekty, a další subjekty splňující definici organizace pro výzkum a šíření znalostí dle Rámce pro státní podporu výzkumu, vývoje a inovací (2022/C 414/01)

- vysoké školy, školy a školská zařízení a školské právnické osoby²²⁰
- nadace a nadační fondy, ústavy, spolky, pobočné spolky, obecně prospěšné společnosti²²¹
- církve a náboženské společnosti a svazy a jimi evidované právnické osoby²²²
- státní podniky
- národní podnik
- zájmová sdružení právnických osob
- obchodní společnosti a družstva

Žadatel se nejpozději měsíc po ukončení realizace projektu (pokud ZS nepovolí jiný termín) stane vlastníkem nemovitostí na/ve kterých bude projekt realizován, a to v případě, že věci, které mají být s dotací pořízeny (popřípadě rekonstruovány, upraveny nebo jinak výrazně zhodnoceny) se stanou součástí této nemovitosti (např. stavby, zpevněné plochy apod.).

D.5.11.3 Forma a výše podpory

Podpora formou finančního nástroje

dotace max. 20 % + finanční záruka na 50 % bankovního úvěru vyplaceného konečnému příjemci
--

Podpora formou dotace

Minimální způsobilé přímé realizační výdaje na projekt	minimální	500 000 Kč (bez DPH)
	maximální	Bez omezení
Míra podpory (% CZV)		Max. 70 %
Bonifikace		15 % v případě zařízení k nakládání s odpady ze zdravotní péče (zdravotnickými odpady), u kterých je žadatelem zdravotnické zařízení, případně jejich provozovatel

Aby bylo zařízení považováno za zařízení pro zpracování odpadů ze zdravotní péče, musí prokázat, že alespoň ze 70 % bude zpracovávat neupravené odpady ze zdravotní péče, tj. uvedené pod katalogovými čísly v podskupině 18 01 (odpady kategorie O, O/N, N) Katalogu odpadů, nebo upravené odpady pocházející z odpadů ze zdravotní péče, tj. uvedené

²²⁰ Zřízení dle §124 zákona č. 561/2004 Sb., o předškolním, základním, středním, vyšším odborném a jiném vzdělávání (školský zákon), ve znění pozdějších předpisů.

²²¹ Zřízení dle zákona č. 89/2012 Sb., občanského zákoníku, ve znění pozdějších předpisů, příp. dle zákona č. 248/1995 Sb., o obecně prospěšných společnostech.

²²² Zřízení dle zákona č. 3/2002 Sb., o církvích a náboženských společnostech.

pod katalogovými čísly odpadu 18 01 04 (úprava při vzniku odpadu), 19 12 12, 19 12 10, 19 02 99, 19 02 10.

V případě, kdy bude financování projektů podléhat veřejné podpoře nebo bude v režimu de minimis, bude se výše nebo míra podpory řídit příslušnými předpisy relevantními pro konkrétní projekt. Podrobnosti jsou uvedeny v kapitole C.8 Veřejná podpora a podpora de minimis těchto Pravidel.

D.5.11.4 Kritéria přijatelnosti

Kritéria přijatelnosti pro opatření 1.5.11 jsou uvedena v **příloze č. 22 PrŽaP**.

D.5.11.5 Specifické způsobilé výdaje

- Výdaje na stavební práce, dodávky a služby přímo přispívající ke splnění cílů příslušného projektu a jsou nezbytné pro úspěšnou realizaci v rozsahu podporovaných opatření.
- Nákup nemovitosti v přímé souvislosti s realizací opatření. Pořizovací cena nemovitosti může být započtena maximálně do výše 10 % z celkových způsobilých přímých realizačních výdajů²²³.
- Nákup hmotného majetku (zařízení) a nehmotného majetku, zejména pořízení nového zařízení nezabudovaného do stavby, technologie, software atd.
- Součástí projektů může být i pořízení vybavení pro vnitro areálový sběr, svoz a skladování zdravotnických odpadů, avšak pouze u projektů, kde je žadatelem zdravotnické zařízení či jeho provozovatel.

D.5.11.6 Specifické nezpůsobilé výdaje

- Náklady na pořízení vybavení pro transport odpadu do zařízení, či výstupního materiálu ze zařízení.
- Manipulační technika.

²²³ Pokud není stanoveno jinak, limit se počítá z přímých výdajů na realizaci dle kap. C.5.6.1, bez zahrnutí výdajů na nákup nemovitostí. U výdajů na nákup nemovitostí se limit stanoví z celkových způsobilých přímých realizačních výdajů po zahrnutí všech specifických způsobilých výdajů projektu.

D.6 Specifický cíl 1.6 Posilování ochrany a zachování přírody, biologické rozmanitosti a zelené infrastruktury, a to i v městských oblastech, a snižování všech forem znečištění



Téma: Biodiverzita

D.6.1 Opatření 1.6.1 Podpora přírodních stanovišť a druhů a péče o nejcennější části přírody a krajiny

D.6.1.1 Typy podporovaných projektů

Aktivita 1.6.1.1 Péče o přírodní stanoviště a druhy, opatření na podporu ohrožených druhů

Podaktivita 1.6.1.1.1 Péče o přírodní stanoviště a druhy, opatření na podporu ohrožených druhů

Projekt je zaměřen na managementová opatření realizovaná za účelem péče, včetně tvorby či obnovy²²⁴ přírodních stanovišť²²⁵ či podporu chráněných²²⁶ a ohrožených druhů²²⁷ (dále jen „druhy“) a tvorbu potenciálních stanovišť pro druhy, např. výřez náletu, kácení dřevin, jejich veteranizaci, pollarding, kroužkování, sečení luk, pastvu, stržení nebo odstranění drnu, tvorbu tůní a mokřadů, případně dalších speciálních opatření pro stanoviště a druhy. Tato opatření přispějí k podpoře biodiverzity.

Podporované projekty:

- péče o nelesní stanoviště (např. travinné ekosystémy, vřesoviště, rákosiny apod.), včetně zakládání a obnovy biotopů opylovačů,
- péče o lesní stanoviště,

²²⁴ Udržovací management není možné z OPŽP financovat, v rámci opatření je možné realizovat pouze akce obnovního charakteru. Základním znakem obnovního managementu je definování cílového stavu. Opatření, kterými má být cílového stavu dosaženo, musí být dostatečně popsána. Opatření jednoznačně směřují k pozitivní změně (zlepšení) stavu lokality (ve prospěch konkrétního biotopu, zvýšení početnosti konkrétních druhů vázaných na lokalitu, stabilizace populace apod.), a to bez ohledu na počet let, po který jednotlivé zásahy v rámci opatření jako celku probíhají. Opatření může být rozloženo do více let, může obsahovat dílčí po sobě jdoucí operace (i operace opakující se, pokud to stav či povaha lokality vyžaduje). Typickým příkladem jsou opatření realizovaná zcela nově na dosud neudržovaných lokalitách či na lokalitách udržovaných nevhodným nebo nedostatečným způsobem (např. úbytek druhů, snížení biodiverzity). Mohou to být i opatření realizovaná na lokalitách, kde již některá opatření probíhají, tedy i opatření navazující na předchozí zásahy, avšak pouze v případě, že na těchto lokalitách ještě nebylo dosaženo cílového stavu. Cílem těchto navazujících opatření, na již prováděná opatření je dosažení jednoznačné změny – tedy zlepšení stavu lokality, biotopu (zvýšení početnosti druhů apod.)

²²⁵ Pro účely podaktivity 1.6.1.1 se jedná o přírodní stanoviště v zájmu Společenství podle Směrnice Rady 92/43/EHS o ochraně přírodních stanovišť, volně žijících živočichů a planě rostoucích rostlin (Směrnice o stanovištích)

²²⁶ Pro účely podaktivity 1.6.1.1 se jedná o druhy v zájmu Společenství podle Směrnice Rady 92/43/EHS o ochraně přírodních stanovišť, volně žijících živočichů a planě rostoucích rostlin (Směrnice o stanovištích) a druhy ptáků chráněné Směrnicí Evr. parlamentu a Rady 2009/147/ES (Směrnice o ptácích) a druhy zvláště chráněné podle zákona č. 114/1992 Sb., o ochraně přírody a krajiny, v platném znění.

²²⁷ Pro účely podaktivity 1.6.1.1.1 jsou „ohrožené druhy“ definovány jako o druhy z kategorie CR, EN, VU podle Červených seznamů ČR.

- péče o vodní a mokřadní stanoviště vázané na tůně, rašeliniště, prameniště, vodní toky a jejich nivy (revitalizace a renaturace), malé vodní nádrže (MVN)²²⁸, které neslouží k chovu ryb a vodní drůbeže nebo slouží jenom k takovému chovu ryb, který neoslábí její ekologické funkce a další mokřady,
- péče o biotopy druhů vázaných na dřeviny rostoucí mimo les, včetně jejich obnovy (výsadby dřevin),
- opatření na podporu druhů v urbanizovaném aj. antropogenně ovlivněném prostředí (např. zviditelnění skel a výplní proti kolizím s ptáky),
- ostatní specifická opatření směřující ke zlepšení stavu přírodních stanovišť a druhů.

Podaktivita 1.6.1.1.2 Předcházení, minimalizace a náprava škod způsobených vybranými zvláště chráněnými druhy živočichů

Projekt je zaměřen na preventivní opatření realizovaná za účelem ochrany hospodářských zvířat a zmírňování přímých škod působených vybranými zvláště chráněnými druhy na chovech hospodářských zvířat, vodních dílech apod. Tato opatření přispějí k podpoře biodiverzity a zahrnují:

- preventivní opatření na ochranu hospodářských zvířat před útoky velkých šelem²²⁹,
- preventivní opatření a náprava škod způsobených bobrem evropským,
- preventivní opatření na ochranu drůbeže před jestřábem.

D.6.1.2 Oprávnění žadatelé (příjemci podpory)²³⁰

- obce
- městské části hlavního města Prahy
- dobrovolné svazky obcí včetně společenství obcí
- kraje
- veřejnoprávní instituce
- příspěvkové organizace zřízené OSS a ÚSC (mimo správy národních parků)
- organizační složky státu (mimo AOPK ČR)
- veřejné výzkumné instituce a výzkumné organizace podle zákona č. 130/2002 Sb., o podpoře výzkumu, experimentálního vývoje a inovací z veřejných prostředků a o změně některých souvisejících zákonů (zákon o podpoře výzkumu

²²⁸ V případě komplexní (zásadní) rekonstrukce malé vodní nádrže nelze minimálně po dobu udržitelnosti projektu poskytnout další finanční prostředky na komplexní (zásadní) rekonstrukci dříve podpořené malé vodní nádrže ani na dílčí rekonstrukci MVN z jiných dotačních programů.

²²⁹ Z velkých šelem se jedná o vlka obecného, rysa ostrovida a medvěda hnědého.

²³⁰ V rámci opatření v lesních ekosystémech jsou oprávnění příjemci podpory omezeni na vlastníka či nájemce lesa (§ 5 odst. 2 zákona 289/1995 Sb., v chráněných územích může být v případě výsadby lesních dřevin a lesní těžby příjemcem i příslušný orgán ochrany přírody.

a experimentálního vývoje a inovací), ve znění pozdějších předpisů, pokud jsou veřejnoprávními subjekty, a další subjekty splňující definici organizace pro výzkum a šíření znalostí dle Rámce pro státní podporu výzkumu, vývoje a inovací (2022/C 414/01)

- vysoké školy, školy a školská zařízení a školské právnické osoby²³¹
- nadace, nadační fondy, ústavy, spolky, pobočné spolky, obecně prospěšné společnosti²³²
- církve a náboženské společnosti a jejich svazy a jimi evidované právnické osoby²³³
- státní podniky
- obchodní společnosti a družstva
- fyzické osoby podnikající.
- fyzické osoby nepodnikající

Není-li žadatel vlastníkem nemovitostí, na nichž je projekt realizován, postačí, je-li žadatel nájemcem předmětu podpory, příp. je oprávněným z věcného břemene, vypůjčitelem, pachtýřem apod., příp. je na základě jiného písemného dokumentu (souhlasu) oprávněn projekt realizovat a zajistit jeho udržitelnost. Podpora realizace preventivních opatření pro předcházení, minimalizaci a nápravu škod způsobených vybranými zvláště chráněnými druhy živočichů je komplementární s náhradou újmy za ztížené zemědělské hospodaření.

D.6.1.3 Forma a výše podpory

Projekty s celkovými náklady do 200 000 EUR²³⁴ – zjednodušené metody vykazování nákladů – jednorázová částka dle návrhu rozpočtu. Tyto projekty budou administrovány v rámci Projektového schématu AOPK ČR s výjimkou notifikované podpory a agri de minimis v rámci části podaktivity 1.6.1.1.2 předcházení, minimalizace a náprava škod způsobených zvláště chráněnými druhy živočichů, které budou administrovány SFŽP ČR formou zjednodušených metod vykazování. Podmínky, za kterých je poskytnuta podpora AOPK ČR ve vztahu ke konečným příjemcům jsou uvedeny v příloze č. 18a těchto Pravidel.

²³¹ Zřízené dle §124 zákona č. 561/2004 Sb., o předškolním, základním, středním, vyšším odborném a jiném vzdělávání (školský zákon), ve znění pozdějších předpisů.

²³² Zřízené dle zákona č. 89/2012 Sb., občanského zákoníku, ve znění pozdějších předpisů, příp. dle zákona č. 248/1995 Sb., o obecně prospěšných společnostech.

²³³ Zřízené dle zákona č. 3/2002 Sb., o církvích a náboženských společnostech.

²³⁴ Pro určení, zda se jedná o operaci nepřesahující 200 000 EUR je rozhodující přepočtení částky v EUR dle měsíčního kurzu Evropské komise platného v den vydání právního aktu. V případě, kdy po vydání právního aktu o poskytnutí / převodu podpory dojde k překročení této hodnoty, a to bez ohledu na důvod (např. dodatečné navýšení rozsahu projektu, zvýšení cen) nebo v případě, kdy projekt, jehož plánovaná výše celkových nákladů převyšovala 200 000 EUR a v průběhu realizace projektu došlo k jejímu snížení pod 200 000 EUR, nebude mít daná okolnost vliv na formu financování operace stanovenou v právním aktu o poskytnutí / převodu podpory.

Projekty, které nelze podpořit z Projektového schématu AOPK ČR (např. z důvodu veřejné podpory²³⁵, neexistence položek v NOO na podporovanou činnost či specifické případy projektů, které se individuálně posoudí), a projekty s celkovými náklady nad 200 000 EUR budou administrovány SFŽP ČR dle skutečných nákladů.

Minimální způsobilé přímé realizační výdaje na projekt	250 000 Kč (bez DPH)
Minimální způsobilé přímé realizační výdaje na projekt u podaktivity na předcházení, minimalizaci a nápravu škod způsobených zvláště chráněnými druhy živočichů a u opatření mobilní zábrány na podporu ohrožených druhů obojživelníků	50 000 Kč (bez DPH)
Míra podpory (% CZV)	Max. 90 %
Bonifikace míry podpory pro projekty péče o vodní a mokřadní biotopy vázané na tůně, rašeliniště, prameniště, vodní toky a jejich nivy (revitalizace a renaturace) a další mokřady s výjimkou MVN a pro předcházení, minimalizaci a nápravu škod způsobených vybranými zvláště chráněnými druhy živočichů	Max. 100 %
Míra podpory pro projekty výstavba a komplexní (zásadní) rekonstrukce malých vodních nádrží, odbahnění vodních nádrží v biocentru ÚSES	Max. 70 %
Bonifikace míry podpory pro projekty s celkovými náklady do 200 000 EUR – zjednodušené metody vykazování nákladů – jednorázová částka dle návrhu rozpočtu (s výjimkou malých vodních nádrží).	Max. 100 %

D.6.1.4 Kritéria přijatelnosti

Kritéria přijatelnosti pro aktivitu 1.6.1.1 a její podaktivity jsou uvedena v **příloze č. 22 PrŽaP**.

D.6.1.5 Specifické způsobilé výdaje

Stavební, vodohospodářské, zemědělské a lesnické práce, speciální zásahy a úpravy a související služby zajišťující splnění parametrů daného specifického cíle, včetně výdajů na:

- Obnovní management přírodních stanovišť a biotopů druhů na nelesních pozemcích, zejména výdaje na:
 - péči o travinné ekosystémy, vřesoviště a rákosiny – obnovní seč a pastva, odstranění nevhodných dřevin včetně odstranění pařezů, následné zajištění opatření proti jejich zmlazení či opětovnému rozšíření (kosení, pastva, vyhrabávání stařiny likvidace výmladků a expanzivních bylin pravidelnými zásahy po potřebnou dobu, v souladu se standardem Obnova dlouhodobě neobhospodařovaných travních společenstev (vč. likvidace náletových dřevin)
 - stružkování ploch ovlivněných vodou;
 - úpravu bezlesí ve prospěch konkrétních jedinců druhů (obsekávání, ruční rozvolňování vegetace apod.);

²³⁵ AOPK ČR podporuje pouze projekty, které spadají pod režim podpory de minimis v odvětví rybolovu a akvakultury (nařízení Komise č. 717/2014) a podpory obecného de minimis (nařízení Komise č. 2023/2831).

- narušení a strhávání drnu, odstraňování humusové vrstvy apod.,
 - vytváření ochrany jednotlivých rostlin či skupin ohrožených druhů rostlin;
 - druhové obohacení travobylinných společenstev (např. rozhozením zeleného sena či dosevem regionální travní směsí);
 - likvidaci invazních a dalších nepůvodních druhů rostlin v rámci podporovaných aktivit, následné zajištění opatření proti jejich opětovnému rozšíření;
 - záchranné/dočasné transfery druhů po nezbytně nutnou dobu realizace opatření v původním biotopu;
 - výsadbu dřevin a na dokončovací a rozvojovou péči²³⁶ nejdéle po dobu 3 let od ukončení realizace výsadeb;
 - založení nebo obnovu travobylinných společenstev a na dokončovací a rozvojovou péči²³⁷ v délce trvání v souladu se standardem SPPK C02 007 Krajinné trávničky²³⁸;
 - arboristické řezy stromů, které přispívají k udržení biotopů cílových druhů;
 - iniciace tvorby biotopu pro druhy živočichů na dřevinách (např. veteranizace, pollarding, kroužkování apod.).
- Obnovní management přírodních stanovišť a stanovišť druhů v lesních porostech, zejména výdaje na:
 - výsadbu melioračních a zpevňujících dřevin (mimo douglasky a modřínu)²³⁹ a ochranu proti bušení a zvěři nejdéle do 2 let od ukončení výsadeb. V případě mechanické hromadné ochrany (oplocenky z lesnického pletiva na dřevěné kůly nebo ocelové profily) na území s výskytem tetřevovitých²⁴⁰ je nutné využít náležitě ochrany proti nárazu ptáků²⁴¹;
 - ochranu melioračních a zpevňujících dřevin z přirozeného zmlazení (mimo douglasky a modřínu). V případě mechanické hromadné ochrany (oplocenky

²³⁶ Za dokončovací a rozvojovou péči je z hlediska dotačního titulu považována následná péče během vegetačního období.

²³⁷ Za dokončovací a rozvojovou péči je z hlediska dotačního titulu považována následná péče během vegetačního období.

²³⁸ Založení travního porostu pod plošnými výsadbami dřevin, kde má travobylinný porost pouze dočasný protierozní efekt, než dojde k zapojení porostu vysazených dřevin, je podpořeno pouze základního osivo. Dokončovací a rozvojová péče v takovém případě není podpořena.

²³⁹ Umělá výsadba, dosadba a podsadba melioračních a zpevňujících dřevin (MZD dle příl. č.2, vyhl. č. 298/2018 Sb., <https://www.zakonyprolidi.cz/disk/cs/file/2018/2018c149z0298p002t001.pdf>, mimo DG a MD) a to včetně poloodrostků a odrostků, v případě umělé výsadby na holinách se rozumí objem výsadby nad rámec povinnosti vlastníka daného minimálním podílem MZD dle vyhl. viz výše. daným v platném LHP/O.

²⁴⁰ <https://aopkcr.maps.arcgis.com/home/gallery.html> - **Podklady pro externí žádosti.**

²⁴¹ Informace pro žadatele o možnostech zvýraznění oplocenek v místech výskytu tetřevovitých bude k dispozici v sekci Dokumenty ke specifickým cílům, resp. SC 1.6 dostupné na: <https://opzp.cz/dokumenty/ke-specifikym-cilum/>

- z lesnického pletiva na dřevěné kůly nebo ocelové profily) na území s výskytem tetřevovitých²⁴² je nutné využít náležitě ochrany proti nárazu ptáků²⁴³;
- prostřihávky a prořezávky u porostů na podporu melioračních a zpevňujících dřevin (mimo douglasky a modřínu);
 - těžba²⁴⁴ obnovní a výchovná probíhající v rámci nepasečných forem hospodaření;
 - speciální zásahy pro iniciaci tvorby biotopu pro druhy (např. veterinizace, arboristické řezy stromů, vytváření ochrany jednotlivých rostlin či skupin ohrožených druhů rostlin, narušení a strhávání drnu, odstraňování humusové vrstvy, sečení, pastva, vyhrabávání stařiny a opadanky),
 - likvidace nežádoucích výmladků a expanzivních bylin pravidelnými zásahy, likvidaci invazních a dalších nepůvodních druhů rostlin v rámci podporovaných aktivit, následné zajištění opatření proti jejich opětovnému rozšíření.
- Obnovní management přírodních stanovišť a biotopů druhů vázaných na vodní a mokřadní biotopy, zejména výdaje na:
 - odtěžení sedimentu včetně jeho vyvezení a uložení,
 - stružkování ploch ovlivněných vodou,
 - nezbytné rekonstrukce stavebních objektů,
 - kácení a odstranění pařezů u stavebních projektů (revitalizace vodních toků, vytváření vodních prvků v krajině) v případě, že brání umístění stavby či vodního prvku v daném prostoru,
 - likvidaci invazních a dalších nepůvodních druhů rostlin v rámci podporovaných aktivit, následné zajištění opatření proti jejich opětovnému rozšíření,

²⁴² <https://aopkcr.maps.arcgis.com/home/gallery.html> - Podklady pro externí žádosti.

²⁴³ Informace pro žadatele o možnostech zvýraznění oplocenek v místech výskytu tetřevovitých bude k dispozici v sekci Dokumenty ke specifickým cílům, resp. SC 1.6 dostupné na: <https://opzp.cz/dokumenty/ke-specifikym-cilum/>

²⁴⁴ Lesní těžbou se zde rozumí: těžba obnovní probíhající v rámci těžebních postupů nepasečných forem hospodaření (hospodářský způsob podrostoní a výběrný a dále seč kotlíková holá s velikostí obnovního prvku do 0,1 ha) uplatňovaných za účelem přirozené obnovy stanovištně původních druhů dřevin, nebo těžební zásahy na úpravu a zlepšení prostorové a druhové struktury porostů, na podporu melioračních a zpevňujících dřevin (MZD mimo DG a MD), těžba vedoucí k vytváření stabilizačních ploch (časově předsunutě kotlíky) s vyšší odolností vůči klimatické změně spojená s vnosem MZD (mimo DG a MD). Mimo chráněná území jen za podmínky schváleného LHP obsahujícího dané opatření. Nebo kladně vedená těžba výchovná, včetně prostřihávek, realizovaná za účelem udržení a podpory pestré druhové struktury mladých porostů se zaměřením na podporu stanovištně vhodných dřevin MZD, nebo zlepšení jejich prostorové struktury, (MZD mimo DG a MD) v CHÚ za podmínky souladu s plánem péče, , předmětem podpory nejsou běžné negativně vedené výchovné zásahy např. na úpravu hustoty a kvality mladých porostů. Nebo těžební opatření realizovaná v souvislosti s převodem (změna tvaru lesa) porostů na tvar lesa nízkého nebo středního v chráněných územích za podmínky souladu s plánem péče, mimo ně jen za podmínky schváleného LHP obsahujícího dané opatření a dále těžební zásahy související s přeměnami porostů nevhodné dřevinné skladby předčasnou nebo urychlenou obnovou na porostní typy s cílovým zastoupením stanovištně původních dřevin v souvislosti s realizací výsadby MZD mimo DG a MD (v rámci stejného projektu). Vždy včetně zpracování těžebních zbytků, pokud je to účelné či nezbytné z hlediska popsaného záměru a s ohledem na principy ponechávání části dřevní hmoty v porostech k zetlení.

- záchrané/dočasné transfery druhů po nezbytně nutnou dobu realizace opatření v původním biotopu,
 - výsadbu původních a stanovištně vhodných druhů rostlin a dřevin a na dokončovací a rozvojovou péči²⁴⁵ nejdéle po dobu 3 let od ukončení realizace výsadeb,
 - obnovu vodního režimu rašelinišť a pramenišť (hrázkování odvodňovacích stružek apod.)
- Ostatní specifická opatření směřující ke zlepšení stavu přírodních stanovišť a druhů, zejména výdaje na:
 - mobilní zábrany na podporu ohrožených druhů obojživelníků. Opatření je v souladu se standardem 02 001 Zřizování a provoz mobilních zábran pro obojživelníky podél komunikací²⁴⁶.
 - Záchrané odchovy, záchrané pěstování, reintrodukce a podobné činnosti aktivní manipulace s jedinci druhů, a to pouze ty vyplývající ze záchraných programů, programů péče přijatých MŽP a regionálních akčních plánů přijatých AOPK ČR.
 - Vedlejší rozpočtové náklady vynaložené v přímé souvislosti s realizací projektu stanovené v souladu s vyhláškou č. 169/2016 (např. geodetické práce, dokumentace skutečného provedení stavby, zařízení a zrušení staveniště, ztížené dopravní podmínky, provozní vlivy atp.) a vyvolané investice (např. výdaje na stavbu dočasných komunikací) vstupují do celkových nákladů akce posuzovaných dle Nákladů obvyklých opatření MŽP. Pokud nejsou pro dané opatření stanoveny NOO, pak VRN nesmí překročit 10 % ZRN dle ÚRS (překročení je možné pouze pokud pro realizaci projektu existuje zvýšený zájem ochrany přírody a krajiny a náklady jsou objektivně odůvodněny).
 - Realizace dočasných komunikací s použitím šterku je možná pouze za současného použití geotextilie. V případě opětovně použitelných silničních panelů, dřevěných matrací, železných roštů a dalších systémů se za způsobilé výdaje považují výdaje ve výši 1/3 pořizovací ceny těchto nových prvků dočasných komunikací. V případě realizace opatření zaměstnanci žadatele (nedodavatelsky) u činností nestavebního charakteru a na realizaci drobných staveb dle zákona 256/2013 Sb. § 2, písm. m), nebo vodohospodářských staveb nevyžadujících povolení (drobné zásahy do mokřadů či rybníků, obnova tůní apod.) nebo zemních prací nevyžadujících povolení - osobní náklady, nákup materiálu, nákup hmotného a nehmotného majetku, apod., jehož pořízení je nezbytně nutné a řádně odůvodněné pro realizaci opatření - způsobilá je vstupní cena majetku (účetní hodnota) bez úroků z úvěrů. Tyto náklady vstupují do celkových nákladů akce posuzovaných dle Nákladů obvyklých opatření MŽP či ÚRS.

²⁴⁵ Za dokončovací a rozvojovou péči je z hlediska dotačního titulu považována následná péče během vegetačního období.

²⁴⁶ <https://aopk.gov.cz/platne-standardy>

- Výdaje na nákup nemovitostí v přímé souvislosti s realizací opatření. Pořizovací cena nemovitosti může být započtena maximálně do výše 10 % celkových způsobilých přímých realizačních výdajů²⁴⁷ na projekt. Ve výjimečných a náležitě odůvodněných případech je možné povolit vyšší procentuální sazbu²⁴⁸. V případě revitalizací vodních toků je cena nemovitosti způsobilým výdajem maximálně do výše ceny určené znaleckým posudkem – platí pouze pro žadatele uvedené v rámci podaktivity 1.3.1.1.4.
- Poplatek za odnětí ze ZPF či PUPFL.
- V případě škod způsobených bobrem evropským se opatření navrhuje v souladu s publikovanými postupy²⁴⁹, zejména výdaje na:
 - Opatření související s nápravou prokázaných škod způsobených bobrem evropským na vodních dílech: zasypaní nor a děr, dosypání návodního líce hráze, vyrovnání koruny hráze, instalace vhodného typu pletiva/ocelové sítě, opevnění návodního líce hráze těžkým kamenivem, rovnaninou či kamenným záhozem (zóna A a zóna B vymezené Programem péče o bobra evropského²⁵⁰)
 - Předcházení škod na vodních nádržích, např. instalace beaver deceiveru (tj. klamače bobrů), instalace vhodného typu pletiva/ocelové sítě, kamenné rovnaniny či těžkého kameniva (pouze v zóně A vymezená Programem péče o bobra evropského²⁵¹).
 - Opatření související s individuálním oplocením dřevin či instalací elektrického ohradníku, který zabraňuje bobrům v přístupu na pozemek.

V případě realizace preventivního opatření na ochranu před škodami způsobenými zvláště chráněnými druhy velkých šelem na hospodářských zvířatech jsou způsobilými výdaji zejména:

- Pro ochranu ovcí, koz:²⁵²
 - elektrický ohradník (víceřadé přenosné oplocení, vodivá síť) výšky 120–150 cm, v případě zabezpečení stád s přítomností kozlů bude min. výška ohradníku 150 cm, v případě, že je/bude u stáda minimálně 1 pastevecký pes, tak min. výška ohradníku 90 cm,

²⁴⁷ Pokud není stanoveno jinak, limit se počítá z přímých výdajů na realizaci dle kap. C.5.6.1, bez zahrnutí výdajů na nákup nemovitostí. U výdajů na nákup nemovitostí se limit stanoví z celkových způsobilých přímých realizačních výdajů po zahrnutí všech specifických způsobilých výdajů projektu.

²⁴⁸ Výjimku pro vyšší procentuální sazbu v odůvodněných případech uděluje Řídicí orgán – MŽP, odbor fondů EU

²⁴⁹ Vorel A. & Korbelová J. eds. (2016): Průvodce v soužití s bobrem. ČZU v Praze, Praha, Pp. 1–130 (<https://www.zachranneprogramy.cz/bobr-evropsky/pruvodce-v-souziti-s-bobrem/?action=download&ald=3417>)

²⁵⁰ <https://www.zachranneprogramy.cz/bobr-evropsky/program-pece-pp/>

²⁵¹ <https://www.zachranneprogramy.cz/bobr-evropsky/program-pece-pp/>

²⁵² Přiměřeně lze použít i pro zabezpečení chovu prasat.

- pevné oplocení/ohrada²⁵³ (z pletiva, víceřadé pevné oplocení s elektrickým ohradníkem, kombinovaná konstrukce) výšky 120–150 cm, v případě zabezpečení stád s přítomností kozlů výšky min. 150 cm, v maximálním rozsahu 10 ha při celkové rozloze všech pasených ploch do 100 ha, při rozloze nad 100 ha v maximálním rozsahu 10 % z celkové rozlohy všech pasených ploch²⁵⁴, se zohledněním zachování funkce biotopu velkých savců,
- vylepšení stávajících pevných oplocení²⁵⁵ (nikoli nová stavba) pouze se zachováním funkce biotopu velkých savců,
- rozšíření stávajícího pevného oplocení²⁵⁶ pouze při rozšíření pastevního areálu, a v maximálním rozsahu 10 ha při celkové rozloze všech pasených ploch²⁵⁷ do 100 ha, při rozloze nad 100 ha v maximálním rozsahu 10 % z celkové rozlohy všech pasených ploch, se zohledněním zachování funkce biotopu velkých savců,
- optické bariéry (páska/lanko nad ohradníkem, zradidla) do výšky 170 cm a se zohledněním zachování funkce biotopu velkých savců, v odůvodněných případech (opakované útoky na hospodářská zvířata, svažitosť terénu...) lze výšku překročit,
- ochrana proti podhrabání (elektrický vodič, položené pletivo), se zohledněním zachování funkce biotopu velkých savců,
- zdvojení stávajícího oplocení²⁵⁸, pouze se zohledněním zachování funkce biotopu velkých savců a v maximálním rozsahu do 10 ha při celkové rozloze

²⁵³ Pouze pro oplocení v zastavěném území či zastavitelné ploše. Mimo zastavěné území a zastavitelné plochy pouze pokud stavba oplocení byla povolena stavebním úřadem, nebo bylo doloženo vyjádřením stavebního úřadu, že oplocení povolení nevyžaduje. V krajním případě lze doložit čestné prohlášení žadatele, že úkon u stavebního úřadu prověřoval, a že záměr úkon stavebního úřadu nevyžaduje.

²⁵⁴ Rozloha všech pasených ploch bude dokládána výpisem dle LPIS; u chovatelů, kteří nejsou v evidenci LPIS čestným prohlášením o rozloze pasených ploch.

²⁵⁵ Pouze pokud bylo stávající pevné oplocení povoleno stavebním úřadem, nebo bylo doloženo vyjádřením stavebního úřadu, že oplocení povolení nevyžaduje. V krajním případě lze doložit čestné prohlášení žadatele, že úkon u stavebního úřadu prověřoval, a že záměr úkon stavebního úřadu nevyžaduje.

²⁵⁶ Pouze pokud stávající část pevného oplocení odpovídá Standardu SPPK E02 006 a zároveň bylo oplocení povoleno stavebním úřadem, nebo bylo doloženo vyjádřením stavebního úřadu, že oplocení povolení nevyžaduje. V krajním případě lze doložit čestné prohlášení žadatele, že úkon u stavebního úřadu prověřoval, a že záměr úkon stavebního úřadu nevyžaduje. Nově budované části pouze s povolením stavebního úřadu, nebo vyjádřením stavebního úřadu, že oplocení povolení nevyžaduje. V krajním případě lze doložit čestné prohlášení žadatele, že úkon u stavebního úřadu prověřoval, a že záměr úkon stavebního úřadu nevyžaduje.

²⁵⁷ Rozloha všech pasených ploch bude dokládána výpisem dle LPIS; u chovatelů, kteří nejsou v evidenci LPIS čestným prohlášením o rozloze pasených ploch.

²⁵⁸ V případě pevného oplocení pouze pokud stávající část odpovídá Standardu SPPK E02 006 a zároveň bylo oplocení povoleno stavebním úřadem, nebo bylo doloženo vyjádřením stavebního úřadu, že oplocení povolení nevyžaduje. V krajním případě lze doložit čestné prohlášení žadatele, že úkon u stavebního úřadu prověřoval, a že záměr úkon stavebního úřadu nevyžaduje. Nově budované části pouze s povolením stavebního úřadu, nebo vyjádřením stavebního úřadu, že oplocení povolení nevyžaduje. V krajním případě lze doložit čestné prohlášení žadatele, že úkon u stavebního úřadu prověřoval, a že záměr úkon stavebního úřadu nevyžaduje.

- všech pasených ploch do²⁵⁹ 100 ha, při rozloze nad 100 ha v maximálním rozsahu 10 % z celkové rozlohy všech pasených ploch,
- košáry (pevné²⁶⁰, mobilní),
 - zajištění bran, plašiče, fotopasti, SMS alarm,
 - zdroj impulsů a uzemnění²⁶¹,
 - pořízení psa pasteveckého plemene²⁶² (maximálně 2 pastevečtí psi do 100 ks stáda, od velikosti stáda 101 ks do 200 ks max. 3 pastevečtí psi, od velikosti stáda 201 ks do 300 ks max. 4 pastevečtí psi atp., resp. na každých dalších 100 kusů hospodářských zvířat jeden pastevecký pes),
 - příspěvek na veterinární péči o pastevecké psy (i stávající)²⁶³,
 - výstražné tabulky a informační cedule (k elektrickému ohradníku, při využití psa, pro průchod pastvinou).
- Pro ochranu skotu:
 - elektrický ohradník (víceřadé přenosné oplocení, vodivá síť) výšky 120–150 cm v maximálním rozsahu 10 ha při celkové rozloze všech pasených ploch do 100 ha, při rozloze nad 100 ha v maximálním rozsahu 10 % z celkové rozlohy všech pasených ploch²⁶⁴ v případě, že je/bude u stáda minimálně 1 pastevecký pes, tak min. výška ohradníku bude 90 cm,
 - pevné oplocení/ohrada²⁶⁵ (z pletiva s funkční ochranou proti podhrabání nebo víceřadé pevné oplocení s elektrickým ohradníkem, nebo kombinovaná

²⁵⁹ Rozloha všech pasených ploch bude dokládána výpisem dle LPIS; u chovatelů, kteří nejsou v evidenci LPIS čestným prohlášením o rozloze pasených ploch.

²⁶⁰ Pouze pro oplocení v zastavěném území či zastavitelné ploše. Mimo zastavěné území a zastavitelné plochy pouze pokud stavba oplocení byla povolena stavebním úřadem, nebo bylo doloženo vyjádřením stavebního úřadu, že oplocení povolení nevyžaduje. V krajním případě lze doložit čestné prohlášení žadatele, že úkon u stavebního úřadu prověřoval, a že záměr úkon stavebního úřadu nevyžaduje. A se zohledněním zachování funkce biotopu velkých savců.

²⁶¹ Ke stávajícímu oplocení pouze za předpokladu, že oplocení odpovídá Standardu SPPK E02 006 a zároveň byla pevná ohrada povolena stavebním úřadem, nebo bylo doloženo vyjádřením stavebního úřadu, že oplocení povolení nevyžaduje. V krajním případě lze doložit čestné prohlášení žadatele, že úkon u stavebního úřadu prověřoval, a že záměr úkon stavebního úřadu nevyžaduje.

²⁶² U každého psa bude dokládáno číslo čipu a původ – buď formou průkazu o původu, nebo popisem původu – z jakého chovu (místo, majitel), s uvedením otce a matky (včetně čísel čipů) a stručným popisem vedení chovu (práce u stád, pracovní linie, popis socializace a výchovy).

²⁶³ U každého psa bude dokládáno číslo čipu a původ – buď formou průkazu o původu, nebo popisem původu – z jakého chovu (místo, majitel), s uvedením otce a matky (včetně čísel čipů) a stručným popisem vedení chovu (práce u stád, pracovní linie, popis socializace a výchovy).

²⁶⁴ Rozloha všech pasených ploch bude dokládána výpisem dle LPIS; u chovatelů, kteří nejsou v evidenci LPIS čestným prohlášením o rozloze pasených ploch.

²⁶⁵ Pouze pro oplocení v zastavěném území či zastavitelné ploše. Mimo zastavěné území a zastavitelné plochy pouze pokud stavba oplocení byla povolena stavebním úřadem, nebo bylo doloženo vyjádřením stavebního úřadu, že oplocení povolení nevyžaduje. V krajním případě lze doložit čestné prohlášení žadatele, že úkon u stavebního úřadu prověřoval, a že záměr úkon stavebního úřadu nevyžaduje.

konstrukce) výšky 120–150 cm , splňující podmínky místa pro pobyt matek ve vysokém stádiu březosti, místa na telení/rození mláďat a krátkodobý pobyt matek s čerstvě narozenými mláďaty, se zohledněním zachování funkce biotopu velkých savců U žadatele, jehož celková rozloha všech pasených ploch²⁶⁶ je nižší než 100 ha, nepřesáhne rozloha takto zabezpečené pasené plochy 10 ha; u žadatele s celkovou rozlohou všech pasených ploch nad 100 ha, nepřesáhne rozloha takto zabezpečené plochy 10 % z celkové rozlohy všech pasených ploch²⁶⁷. Rozloha jedné takto zabezpečené plochy nepřesáhne 10 ha²⁶⁸.

- vylepšení stávajících pevných oplocení²⁶⁹ pouze v maximálním rozsahu plochy stanoveném výše, splňující podmínky místa pro pobyt matek ve vysokém stádiu březosti, místa na telení/rození mláďat a krátkodobý pobyt matek s čerstvě narozenými mláďaty, se zohledněním zachování funkce biotopu velkých savců,
- rozšíření stávajícího pevného oplocení/ohrady²⁷⁰ pouze při rozšíření pastviny, a v maximálním rozsahu plochy stanoveném výše, splňující podmínky místa pro pobyt matek ve vysokém stádiu březosti, místa na telení/rození mláďat a krátkodobý pobyt matek s čerstvě narozenými mláďaty, se zohledněním zachování funkce biotopu velkých savců,
- zajištění bran, plašiče, fotopasti, SMS alarm,
- zdroj impulsů a uzemnění²⁷¹,
- pořízení psa pasteveckého plemene²⁷² (maximálně 2 pastevečtí psi do 100 ks stáda a na každých dalších 100 kusů hospodářských zvířat jeden pastevecký pes),

²⁶⁶ Rozloha všech pasených ploch bude dokládána výpisem dle LPIS; u chovatelů, kteří nejsou v evidenci LPIS čestným prohlášením o rozloze pasených ploch.

²⁶⁷ Rozloha všech pasených ploch bude dokládána výpisem dle LPIS; u chovatelů, kteří nejsou v evidenci LPIS čestným prohlášením o rozloze pasených ploch.

²⁶⁸ Za účelem udržení prostupnosti krajiny a zajištění přístupu do krajiny, nesmí jednotlivé plochy s pevným oplocením na sebe bezprostředně navazovat.

²⁶⁹ Pouze pokud bylo stávající pevné oplocení povoleno stavebním úřadem, nebo bylo doloženo vyjádřením stavebního úřadu, že oplocení povolení nevyžaduje. V krajním případě lze doložit čestné prohlášení žadatele, že úkon u stavebního úřadu prověřoval, a že záměr úkon stavebního úřadu nevyžaduje.

²⁷⁰ Pouze pokud stávající část pevného oplocení odpovídá Standardu SPPK E02 006 a zároveň bylo oplocení povoleno stavebním úřadem, nebo bylo doloženo vyjádřením stavebního úřadu, že oplocení povolení nevyžaduje.. Nově budované části pouze s povolením stavebního úřadu, nebo vyjádřením stavebního úřadu, že oplocení povolení nevyžaduje. V krajním případě lze doložit čestné prohlášení žadatele, že úkon u stavebního úřadu prověřoval, a že záměr úkon stavebního úřadu nevyžaduje.

²⁷¹ Ke stávajícímu oplocení pouze za předpokladu, že oplocení odpovídá Standardu SPPK E02 006 a zároveň byla pevná ohrada povolena stavebním úřadem, nebo bylo doloženo vyjádřením stavebního úřadu, že oplocení povolení nevyžaduje. V krajním případě lze doložit čestné prohlášení žadatele, že úkon u stavebního úřadu prověřoval, a že záměr úkon stavebního úřadu nevyžaduje.

²⁷² U každého psa bude dokládáno číslo čipu a původ – buď formou průkazu o původu, nebo popisem původu – z jakého chovu (místo, majitel), s uvedením otce a matky (včetně čísel čipů) a stručným popisem vedení chovu (práce u stád, pracovní linie, popis socializace a výchovy).

- příspěvek na veterinární péči o pastervecké psy (i stávající)²⁷³,
- výstražné tabulky a informační cedule (k elektrickému ohradníku, při využití psa, pro průchod pastvinou)
- Pro ochranu koní:
 - elektrický ohradník (víceřadé přenosné oplocení, vodivá síť) výšky 120–150 cm, v případě, že je/bude u stáda minimálně 1 pastervecký pes, tak min. výška ohradníku bude. 90 cm,
 - zajištění bran, plašiče, fotopasti, SMS alarm,
 - zdroj impulsů a uzemnění²⁷⁴,
 - výstražné tabulky a informační cedule (k elektrickému ohradníku, při využití psa, pro průchod pastvinou)
- Pro ochranu farmových chovů (farmové zvěře a běžců):
 - doplnění stávajícího oplocení u farmových chovů ochranou proti podhrabání (elektrický vodič, položené pletivo) pouze se zohledněním zachování funkce biotopu velkých savců, a za předpokladu, že oplocení i jeho změna byly realizovány s územním rozhodnutím²⁷⁵,
 - zdroj impulsů a uzemnění²⁷⁶, fotopasti, SMS alarm,
 - výstražné tabulky a informační cedule (k elektrickému ohradníku).
- Pro ochranu včelstev:
 - elektrický ohradník výšky 170–200 cm (víceřadé přenosné oplocení, vodivá síť, kombinované pevné oplocení),
 - klece na ochranu včelích úlů před útoky medvěda,

²⁷³ U každého psa bude dokládáno číslo čipu a původ – buď formou průkazu o původu, nebo popisem původu – z jakého chovu (místo, majitel), s uvedením otce a matky (včetně čísel čipů) a stručným popisem vedení chovu (práce u stád, pracovní linie, popis socializace a výchovy).

²⁷⁴ Ke stávajícímu oplocení pouze za předpokladu, že oplocení odpovídá Standardu SPPK E02 006 a zároveň byla pevná ohrada povolena stavebním úřadem, nebo bylo doloženo vyjádřením stavebního úřadu, že oplocení povolení nevyžaduje. V krajním případě lze doložit čestné prohlášení žadatele, že úkon u stavebního úřadu prověřoval, a že záměr úkon stavebního úřadu nevyžaduje.

²⁷⁵ Pouze pro oplocení v zastavěném území či zastavitelné ploše. Mimo zastavěné území a zastavitelné plochy pouze pokud stavba oplocení byla povolena stavebním úřadem, nebo bylo doloženo vyjádřením stavebního úřadu, že oplocení povolení nevyžaduje. V krajním případě lze doložit čestné prohlášení žadatele, že úkon u stavebního úřadu prověřoval, a že záměr úkon stavebního úřadu nevyžaduje.,.

²⁷⁶ Ke stávajícímu oplocení pouze za předpokladu, že oplocení odpovídá Standardu SPPK E02 006 a zároveň byla pevná ohrada povolena stavebním úřadem, nebo bylo doloženo vyjádřením stavebního úřadu, že oplocení povolení nevyžaduje. V krajním případě lze doložit čestné prohlášení žadatele, že úkon u stavebního úřadu prověřoval, a že záměr úkon stavebního úřadu nevyžaduje.

- zdroj impulsů a uzemnění²⁷⁷,
- výstražné tabulky a informační cedule (k elektrickému ohradníku).
- V případě prevence škod způsobených jestřábem jsou způsobilým výdajem sítě, pletivo nebo přístřešky na ochranu drůbeže ve výběhu vč. instalace.

D.6.1.6 Specifické nezpůsobilé výdaje

Nerelevantní.

Aktivita 1.6.1.2 Péče o chráněná území ²⁷⁸(přírodní dědictví)

D.6.1.7 Typy podporovaných projektů

Cílem projektu je přispět k posílení biologické rozmanitosti prostřednictvím péče o přírodní stanoviště a druhy, které jsou předměty ochrany chráněných území, především tvorbou a obnovou²⁷⁹ přírodních stanovišť a biotopů druhů.

Projekt je zaměřen na managementová opatření (např. výřez náletu, kácení dřevin, jejich veteranizaci, kosení luk, pastvu, tvorbu tůň a mokřadů) a další speciální opatření v chráněných územích, která přispějí k zachování či zlepšení stavu předmětů ochrany.

Podporované projekty:

- péče o nelesní stanoviště (např. travinné ekosystémy, vřesoviště, rákosiny apod.),
- péče o lesní stanoviště,
- péče o vodní a mokřadní stanoviště vázané na tůně, rašeliniště, prameniště, vodní toky a jejich nivy (revitalizace a renaturace), MVN²⁸⁰ (které neslouží k chovu ryb a vodní drůbeže nebo slouží jenom k takovému chovu ryb, který neoslabí její ekologické funkce) a další mokřady,
- péče o předměty ochrany vázané na dřeviny rostoucí mimo les, včetně jejich obnovy (výsadby dřevin)²⁸¹,
- péče o útvary neživé přírody včetně jeskyní a ostatních krasových jevů,

²⁷⁷ Ke stávajícímu oplocení pouze za předpokladu, že oplocení odpovídá Standardu SPPK E02 006 a zároveň byla pevná ohrada povolena stavebním úřadem, nebo bylo doloženo vyjádřením stavebního úřadu, že oplocení povolení nevyžaduje. V krajním případě lze doložit čestné prohlášení žadatele, že úkon u stavebního úřadu prověřoval, a že záměr úkon stavebního úřadu nevyžaduje.

²⁷⁸ NP, CHKO, NPR, NPP, PP, PR a lokality soustavy Natura 2000, včetně ochranného pásma.

²⁷⁹ Udržovací management není možné z OPŽP financovat, v rámci opatření je možné realizovat pouze akce obnovního charakteru (vysvětlení viz poznámka pod čarou u Podaktivity 1.6.1.1.1 péče o přírodní stanoviště a druhy, opatření na podporu ohrožených druhů).

²⁸⁰ V případě komplexní (zásadní) rekonstrukce malé vodní nádrže nelze minimálně po dobu udržitelnosti projektu poskytnout další finanční prostředky na komplexní (zásadní) rekonstrukci dříve podpořené malé vodní nádrže ani na dílčí rekonstrukci MVN z jiných dotačních programů.

²⁸¹ Podpora parků u národních kulturních památek je možná jen v případě, že se současně jedná o zvláště chráněné území nebo území soustavy Natura 2000 (alespoň 50 % obnovovaného území).

- ostatní specifická opatření směřující ke zlepšení stavu přírodních stanovišť a druhů, které jsou předměty ochrany chráněných území.

D.6.1.8 Oprávnění žadatelé (příjemci podpory)²⁸²

- obce
- městské části hlavního města Prahy
- dobrovolné svazky obcí včetně společenství obcí
- kraje
- veřejnoprávní instituce
- příspěvkové organizace zřízené OSS a ÚSC
- organizační složky státu
- veřejné výzkumné instituce a výzkumné organizace podle zákona č. 130/2002 Sb., o podpoře výzkumu, experimentálního vývoje a inovací z veřejných prostředků a o změně některých souvisejících zákonů (zákon o podpoře výzkumu a experimentálního vývoje a inovací), ve znění pozdějších předpisů, pokud jsou veřejnoprávními subjekty, a další subjekty splňující definici organizace pro výzkum a šíření znalostí dle Rámce pro státní podporu výzkumu, vývoje a inovací (2022/C 414/01)
- vysoké školy, školy a školská zařízení a školské právnické osoby²⁸³
- nadace, nadační fondy, ústavy, spolky, pobočné spolky, obecně prospěšné společnosti²⁸⁴
- církve a náboženské společnosti a jejich svazy a jimi evidované právnické osoby²⁸⁵
- státní podniky
- obchodní společnosti a družstva
- fyzické osoby podnikající
- fyzické osoby nepodnikající

Není-li žadatel vlastníkem nemovitostí, na nichž je projekt realizován, postačí, je-li žadatel nájemcem předmětu podpory, příp. je oprávněným z věcného břemene, vypůjčitelem,

²⁸² V rámci opatření v lesních ekosystémech jsou oprávnění příjemci podpory omezeni na vlastníka či nájemce lesa (§ 5 odst. 2 zákona 289/1995 Sb., v chráněných územích může být v případě výsadby lesních dřevin a lesní těžby příjemcem i příslušný orgán ochrany přírody.

²⁸³ Zřízené dle §124 zákona č. 561/2004 Sb., o předškolním, základním, středním, vyšším odborném a jiném vzdělávání (školský zákon), ve znění pozdějších předpisů.

²⁸⁴ Zřízené dle zákona č. 89/2012 Sb., občanského zákoníku, ve znění pozdějších předpisů, příp. dle zákona č. 248/1995 Sb., o obecně prospěšných společnostech.

²⁸⁵ Zřízené dle zákona č. 3/2002 Sb., o církvích a náboženských společnostech.

pachtýřem apod., příp. je na základě jiného písemného dokumentu (souhlasu) oprávněn projekt realizovat a zajistit jeho udržitelnost.

D.6.1.9 Forma a výše podpory

Projekty s celkovými náklady do 200 000 EUR²⁸⁶ - zjednodušené metody vykazování nákladů – jednorázová částka dle návrhu rozpočtu. Tyto projekty budou administrovány v rámci Projektového schématu AOPK ČR. Podmínky, za kterých je poskytnuta podpora AOPK ČR ve vztahu ke konečným příjemcům jsou uvedeny v příloze č. 18a těchto Pravidel.

Projekty, které nelze podpořit z Projektového schématu AOPK ČR (např. z důvodu veřejné podpory²⁸⁷, neexistence položek v NOO na podporovanou činnost či specifické případy projektů, které se individuálně posoudí), a projekty s celkovými náklady nad 200 000 EUR, budou administrovány SFŽP ČR dle skutečných nákladů.

Minimální způsobilé přímé realizační výdaje na projekt	250 000 Kč (bez DPH)
Míra podpory (% CZV)	Max. 90 %
Bonifikace míry podpory (% CZV) pro projekty péče o vodní a mokřadní biotopy vázané na tůně, rašeliniště, prameniště, vodní toky a jejich nivy (revitalizace a renaturace) a další mokřady s výjimkou MVN a pro místně příslušné orgány ochrany přírody (AOPK ČR, správy NP, kraje) a další instituce rezortu MŽP (Správa jeskyní ČR)	Max. 100 %
Míra podpory (% CZV) pro projekty výstavba a komplexní (zásadní) rekonstrukce malých vodních nádrží, odbahnění vodních nádrží v CHÚ	Max. 85 %
Bonifikace míry podpory pro projekty s celkovými náklady do 200 000 EUR – zjednodušené metody vykazování nákladů – jednorázová částka dle návrhu rozpočtu (s výjimkou malých vodních nádrží).	Max. 100 %

D.6.1.10 Kritéria přijatelnosti

Kritéria přijatelnosti pro aktivitu 1.6.1.2 jsou uvedena v **příloze č. 22 PrŽaP**.

D.6.1.11 Specifické způsobilé výdaje

Stavební, vodohospodářské, zemědělské a lesnické práce, speciální zásahy a úpravy a související služby zajišťující splnění parametrů daného specifického cíle, včetně výdajů na:

- Obnovní management přírodních stanovišť a biotopů druhů na nelesních pozemcích, zejména výdaje na:

²⁸⁶ Pro určení, zda se jedná o operaci nepřesahující 200 000 EUR je rozhodující přepočtení částky v EUR dle měsíčního kurzu Evropské komise platného v den vydání právního aktu. V případě, kdy po vydání právního aktu o poskytnutí / převodu podpory dojde k překročení této hodnoty, a to bez ohledu na důvod (např. dodatečné navýšení rozsahu projektu, zvýšení cen) nebo v případě, kdy projekt, jehož plánovaná výše celkových nákladů převyšovala 200 000 EUR a v průběhu realizace projektu došlo k jejímu snížení pod 200 000 EUR, nebude mít daná okolnost vliv na formu financování operace stanovenou v právním aktu o poskytnutí / převodu podpory.

²⁸⁷ AOPK ČR podporuje pouze projekty, které spadají pod režim podpory de minimis v odvětví rybolovu a akvakultury (nařízení Komise č. 717/2014) a podpory obecného de minimis (nařízení Komise č. 2023/2831).

- péči o travinné ekosystémy, vřesoviště a rákosiny např. obnovní seč a pastva, kácení nevhodných dřevin včetně odstranění pařezů, následné zajištění opatření proti jejich zmlazení či opětovnému rozšíření (např. sečení, pastva, vyhrabávání stařiny, likvidace výmladků a regulace expanzivních druhů bylin pravidelnými zásahy;
 - stružkování ploch ovlivněných vodou;
 - úpravu bezlesí ve prospěch konkrétních jedinců druhů (obsekávání, ruční rozvolňování vegetace apod.);
 - narušení a strhávání drnu, odstraňování humusové vrstvy apod.;
 - vytváření ochrany jednotlivých rostlin či skupin ohrožených druhů rostlin
 - druhové obohacení travobylinných společenstev (např. rozhozením zeleného sena či dosemem regionální travní směsi);
 - likvidaci invazních a dalších nepůvodních druhů rostlin v rámci podporovaných aktivit, následné zajištění opatření proti jejich opětovnému rozšíření,
 - záchranné/dočasné transfery druhů po nezbytně nutnou dobu realizace opatření v původním biotopu,
 - výsadbu původních druhů rostlin a dřevin a na dokončovací a rozvojovou péči²⁸⁸ nejdéle po dobu 3 let od ukončení realizace výsadeb;
 - založení nebo obnovu travobylinných společenstev a na dokončovací a rozvojovou péči²⁸⁹ v délce trvání v souladu se standardem SPPK C02 007 Krajinné trávníky;
 - arboristické řezy stromů, které přispívají k udržení biotopů cílových druhů;
 - iniciace tvorby biotopu druhů živočichů na dřevinách (např. veteranizace).
- Obnovní management přírodních stanovišť a biotopů druhů v lesních porostech, zejména výtaje na:
 - výsadbu melioračních a zpevňujících dřevin (mimo douglasku a modřín)²⁹⁰ a ochranu proti buňení a zvěři nejdéle do 2 let od ukončení výsadeb. V případě mechanické hromadné ochrany (oplocenky z lesnického pletiva na dřevěné kůly

²⁸⁸ Za dokončovací a rozvojovou péči je z hlediska dotačního titulu považována následná péče během vegetačního období.

²⁸⁹ Za dokončovací a rozvojovou péči je z hlediska dotačního titulu považována následná péče během vegetačního období.

²⁹⁰ Umělá výsadba, dosadba a podsadba melioračních a zpevňujících dřevin (MZD dle příl. č.2, vyhl. č. 298/2018 Sb., <https://www.zakonyprolidi.cz/disk/cs/file/2018/2018c149z0298p002t001.pdf>, mimo DG a MD) a to včetně poloodrostků a odrostků, v případě umělé výsadby na holinách se rozumí objem výsadby nad rámec povinnosti vlastníka daného minimálním podílem MZD dle vyhl. viz výše.

- nebo ocelové profily) na území s výskytem tetřevovitých²⁹¹ je nutné využít náležitě ochrany proti nárazu ptáků²⁹²;
- ochranu melioračních a zpevňujících dřevin z přirozeného zmlazení (mimo douglasku a modřín). V případě mechanické hromadné ochrany (oplocenky z lesnického pletiva na dřevěné kůly nebo ocelové profily) na území s výskytem tetřevovitých²⁹³ je nutné využít náležitě ochrany proti nárazu ptáků²⁹⁴;
 - prostrhávký a prořezávký u porostů melioračních a zpevňujících dřevin (mimo douglasku a modřín);
 - těžba²⁹⁵ obnovní a výchovná probíhající v rámci nepasečných forem hospodaření ;
 - speciální zásahy pro iniciaci tvorby biotopů druhů (např. veteranizace, pollarding, kroužkování a další arboristické zásahy, vytváření ochrany jednotlivých rostlin či skupin ohrožených druhů rostlin narušení a strhávání drnu, odstraňování humusové vrstvy, kosení, pastva, vyhrabávání stařiny a opadanky),
 - likvidace výmladků invazních a expanzivních dřevin a expanzivních bylin pravidelnými zásahy, likvidaci invazních a dalších nepůvodních druhů rostlin a následné zajištění opatření proti jejich opětovnému rozšíření.
- Obnovní management přírodních stanovišť a biotopů druhů vázaných na vodní a mokřadní stanoviště, zejména vydaje na:
 - odtěžení sedimentu včetně jeho vyvezení a uložení;
 - stružkování ploch ovlivněných vodou;

²⁹¹ <https://aopkcr.maps.arcgis.com/home/gallery.html> - Podklady pro externí žádosti.

²⁹² Informace pro žadatele o možnostech zvýraznění oplocenek v místech výskytu tetřevovitých bude k dispozici v sekci Dokumenty ke specifickým cílům, resp. SC 1.6 dostupné na: <https://opzp.cz/dokument/4568>

²⁹³ <https://aopkcr.maps.arcgis.com/home/gallery.html> - Podklady pro externí žádosti.

²⁹⁴ Informace pro žadatele o možnostech zvýraznění oplocenek v místech výskytu tetřevovitých bude k dispozici v sekci Dokumenty ke specifickým cílům, resp. SC 1.6 dostupné na: <https://opzp.cz/dokument/4568>

²⁹⁵ Lesní těžbou se zde rozumí: těžba obnovní probíhající v rámci těžebních postupů nepasečných forem hospodaření (hospodářský způsob podrostní a výběrný) uplatňovaných za účelem přirozené obnovy stanovištně původních druhů dřevin, nebo těžební zásahy na úpravu a zlepšení prostorové a druhové struktury porostů, na podporu melioračních a zpevňujících dřevin (MZD mimo DG a MD), těžba vedoucí k vytváření stabilizačních ploch (časově předsunuté kotlíky) s vyšší odolností vůči klimatické změně spojená s vnosem MZD (mimo DG a MD). Mimo chráněná území jen za podmínky schváleného LHP obsahujícího dané opatření. Nebo kladně vedená těžba výchovná, včetně prostrhávek, realizovaná za účelem udržení a podpory pestré druhové struktury mladých porostů se zaměřením na podporu stanovištně vhodných dřevin MZD, nebo zlepšení jejich prostorové struktury, (MZD mimo DG a MD) v CHÚ za podmínky souladu s plánem péče, , předmětem podpory nejsou běžné negativně vedené výchovné zásahy např. na úpravu hustoty a kvality mladých porostů. Nebo těžební opatření realizovaná v souvislosti s převodem (změna tvaru lesa) porostů na tvar lesa nízkého nebo středního v chráněných územích, mimo ně jen za podmínky schváleného LHP obsahujícího dané opatření a dále těžební zásahy související s přeměnami porostů nevhodné dřevinné skladby předčasnou nebo urychlenou obnovou na porostní typy s cílovým zastoupením stanovištně původních dřevin v souvislosti s realizací výsadby MZD (mimo DG a MD) (v rámci stejného projektu). Vždy včetně zpracování těžebních zbytků, pokud je to účelné či nezbytné z hlediska popsaného záměru a s ohledem na principy ponechávání části dřevní hmoty v porostech k zetlení.

- nezbytné rekonstrukce stavebních objektů;
 - kácení a odstranění pařezů u stavebních projektů (revitalizace vodních toků, vytváření vodních prvků v krajině) v případě, že brání umístění stavby či vodního prvku v daném prostoru;
 - likvidaci invazních a dalších nepůvodních druhů rostlin v rámci podporovaných aktivit, následné zajištění opatření proti jejich opětovnému rozšíření,
 - záchranné/dočasné transfery druhů po nezbytně nutnou dobu realizace opatření v původním biotopu;
 - výsadbu dřevin a na dokončovací a rozvojovou péči²⁹⁶ nejdéle po dobu 3 let od ukončení realizace výsadeb;
 - obnovu vodního režimu rašelinišť a pramenišť (hrázkování odvodňovacích stružek apod.).
- Odstraňování staveb a zbořeníšť v chráněných územích a následná příprava území pro obnovu přírodě blízkého biotopu.
 - Čištění a odkrývání geologických profilů, skalních výchozů, instalace uzávěr do jeskyní.
 - Pro OOP v gesci MŽP (správy NP a AOPK ČR) poplatky za pronájem pozemků na uložení odtěženého materiálu pouze do výše 5 % celkových způsobilých přímých realizačních výdajů²⁹⁷.
 - Vedlejší rozpočtové náklady vynaložené v přímé souvislosti s realizací projektu stanovené v souladu s vyhláškou č. 169/2016 (např. geodetické práce, dokumentace skutečného provedení stavby, zařízení a zrušení staveniště, ztížené dopravní podmínky, provozní vlivy atp.) a vyvolané investice (např. výdaje na stavbu dočasných komunikací) vstupují do celkových nákladů akce posuzovaných dle Nákladů obvyklých opatření MŽP. Pokud nejsou pro dané opatření stanoveny NOO, pak VRN nesmí překročit 10 % ZRN dle ÚRS (překročení je možné pouze pokud pro realizaci projektu existuje zvýšený zájem ochrany přírody a krajiny a náklady jsou objektivně odůvodněny).
 - Realizace dočasných komunikací s použitím šterku je možná pouze za současného použití geotextilie. V případě opětovně použitelných silničních panelů, dřevěných matrací, železných roštů a dalších systémů se za způsobilé výdaje považují výdaje ve výši 1/3 pořizovací ceny těchto nových prvků dočasných komunikací.
 - V případě realizace opatření zaměstnanci žadatele (nedodavatelsky) u činností nestavebního charakteru a na realizaci drobných staveb dle zákona 256/2013 Sb. § 2, písm. m), nebo vodohospodářských staveb nevyžadujících povolení (drobné zásahy

²⁹⁶ Za dokončovací a rozvojovou péči je z hlediska dotačního titulu považována následná péče během vegetačního období.

²⁹⁷ Pokud není stanoveno jinak, limit se počítá z přímých výdajů na realizaci dle kap. C.5.6.1, bez zahrnutí výdajů na nákup nemovitostí. U výdajů na nákup nemovitostí se limit stanoví z celkových způsobilých přímých realizačních výdajů po zahrnutí všech specifických způsobilých výdajů projektu.

do mokřadů či rybníků, obnova tůní apod.) nebo zemních prací nevyžadující povolení - osobní náklady, nákup materiálu, nákup hmotného a nehmotného majetku včetně terénního automobilu, (nákup osobního automobilu je způsobilý pouze tehdy, splňují-li podmínky DNSH) apod., jehož pořízení je nezbytně nutné a řádně odůvodněné pro realizaci opatření - způsobilá je vstupní cena majetku (účetní hodnota) bez úroků z úvěrů. Maximalní způsobilé náklady na nákup automobilu činí 650 000 Kč bez DPH. Tyto náklady vstupují do celkových nákladů akce posuzovaných dle Nákladů obvyklých opatření MŽP či ÚRS.

- Výdaje na nákup nemovitostí v přímé souvislosti s realizací opatření. Pořizovací cena nemovitosti může být započtena maximálně do výše 10 % celkových způsobilých přímých realizačních výdajů²⁹⁸ na projekt. Ve výjimečných a náležitě odůvodněných případech je možné povolit vyšší procentuální sazbu²⁹⁹. V případě revitalizací vodních toků je cena nemovitosti způsobilým výdajem maximálně do výše ceny určené znaleckým posudkem – platí pouze pro žadatele uvedené v rámci podaktivity 1.3.1.1.4.
- Poplatek za odnětí ze ZPF či PUPFL.

D.6.1.12 Specifické nezpůsobilé výdaje

Nerelevantní.

Aktivita 1.6.1.3 Omezení šíření invazních nepůvodních a expanzivních druhů

D.6.1.13 Typy podporovaných projektů

Projekt je zaměřen na opatření:

- likvidace invazních druhů z Unijního seznamu,
- likvidace invazních druhů pro dané území, u nichž byla orgánem ochrany přírody stanovena opatření k jejich regulaci podle § 5 odst. 6 zákona č. 114/1992 Sb. o ochraně přírody a krajiny,
- likvidace vybraných invazních a expanzivních druhů.
 - Seznam vybraných invazních a expanzivních druhů:

<i>Ambrosia artemisiifolia</i>	ambrosie peřenolistá
<i>Neovison vison</i> ³⁰⁰	norek americký
<i>Ameiurus nebulosus</i>	sumeček americký
<i>Carassius gibelio</i>	karas stříbřitý

²⁹⁸ Pokud není stanoveno jinak, limit se počítá z přímých výdajů na realizaci dle kap. C.5.6.1, bez zahrnutí výdajů na nákup nemovitostí. U výdajů na nákup nemovitostí se limit stanoví z celkových způsobilých přímých realizačních výdajů po zahrnutí všech specifických způsobilých výdajů projektu.

²⁹⁹ Výjimku pro vyšší procentuální sazbu v odůvodněných případech uděluje Řídicí orgán – MŽP, odbor fondů EU.

³⁰⁰ Zařazen do unijního seznamu s účinností dle nařízení od 7. 8. 2027.

<i>Carassius langsdorfii</i>	karas gimbuna
<i>Viscum album subsp. album</i>	jmelí bílé pravé
<i>Prunus serotina</i>	střemcha pozdní

D.6.1.14 Oprávnění žadatelé (příjemci podpory)

- obce
- městské části hlavního města Prahy
- dobrovolné svazky obcí včetně společenství obcí
- kraje
- veřejnoprávní instituce
- příspěvkové organizace zřízené OSS a USC
- organizační složky státu
- veřejné výzkumné instituce a výzkumné organizace podle zákona č. 130/2002 Sb., o podpoře výzkumu, experimentálního vývoje a inovací z veřejných prostředků a o změně některých souvisejících zákonů (zákon o podpoře výzkumu a experimentálního vývoje a inovací), ve znění pozdějších předpisů, pokud jsou veřejnoprávními subjekty, a další subjekty splňující definici organizace pro výzkum a šíření znalostí dle Rámce pro státní podporu výzkumu, vývoje a inovací (2022/C 414/01)
- vysoké školy, školy a školská zařízení a školské právnické osoby³⁰¹
- nadace, nadační fondy, ústavy, spolky, pobočné spolky, obecně prospěšné společnosti³⁰²
- církve a náboženské společnosti a jejich svazy a jimi evidované právnické osoby³⁰³
- státní podniky
- obchodní společnosti a družstva
- fyzické osoby podnikající
- fyzické osoby nepodnikající

³⁰¹ Zřízené dle §124 zákona č. 561/2004 Sb., o předškolním, základním, středním, vyšším odborném a jiném vzdělávání (školský zákon), ve znění pozdějších předpisů.

³⁰² Zřízené dle zákona č. 89/2012 Sb., občanského zákoníku, ve znění pozdějších předpisů, příp. dle zákona č. 248/1995 Sb., o obecně prospěšných společnostech.

³⁰³ Zřízené dle zákona č. 3/2002 Sb., o církvích a náboženských společnostech.

D.6.1.15 Forma a výše podpory

Projekty s celkovými náklady do 200 000 EUR³⁰⁴ – zjednodušené metody vykazování nákladů – jednorázová částka dle návrhu rozpočtu (Tyto projekty budou administrovány v rámci Projektového schématu AOPK ČR. Podmínky, za kterých je poskytnuta podpora AOPK ČR ve vztahu ke konečným příjemcům jsou uvedeny v příloze č. 18a těchto Pravidel.

Projekty, které nelze podpořit z Projektového schématu AOPK ČR (např. z důvodu veřejné podpory³⁰⁵, neexistence položek v NOO na podporovanou činnost či specifické případy projektů, které se individuálně posoudí), a projekty nad 200 000 EUR budou administrovány SFŽP ČR dle skutečných nákladů.

Minimální způsobilé přímé realizační výdaje na projekt	250 000 Kč (bez DPH)
Míra podpory (% CZV)	Max. 85 %
Bonifikace míry podpory (% CZV) pro orgány ochrany přírody v rezortu MŽP (AOPK ČR, správy NP)	Max. 100 %
Míra podpory (% CZV) pro expanzivní druh jmelí bílé	Max. 80 %
Bonifikace míry podpory pro projekty s celkovými náklady do 200 000 EUR – zjednodušené metody vykazování nákladů – jednorázová částka dle návrhu rozpočtu.	Max. 100 %

D.6.1.16 Kritéria přijatelnosti

Kritéria přijatelnosti pro aktivitu 1.6.1.3 jsou uvedena v **příloze č. 22 PrŽaP**.

D.6.1.17 Specifické způsobilé výdaje

Stavební, terénní, zemědělské a lesnické práce, úpravy a související služby zajišťující splnění parametrů daného specifického cíle, včetně výdajů na:

- Odstranění či odchyt a likvidaci invazních druhů (likvidace zahrnuje veškeré kroky potřebné k úspěšné likvidaci jedinců daného druhu v souladu s platnými předpisy), následné zajištění opatření k obnově stanovišť (vč. nové výsadby stanovištně vhodných dřevin či rostlin) a opatření proti opětovnému rozšíření regulovaných druhů.
- Omezení nadměrného šíření jmelí bílého (*Viscum album subsp. album*): kácení silně napadených jedinců, u kterých je objem koruny zasažen z více jak 50 %, kácení napadených jedinců, u kterých je objem koruny zasažen z méně než 50 %, pokud je jejich zdravotní stav či fyziologická vitalita snížena na stupeň 4 nebo 5 a/nebo jsou významně zasaženy kosterní větve a kmen, ošetření dřevin s nižším rozsahem napadení

³⁰⁴ Pro určení, zda se jedná o operaci nepřesahující 200 000 EUR je rozhodující přepočítání částky v EUR dle měsíčního kurzu Evropské komise platného v den vydání právního aktu. V případě, kdy po vydání právního aktu o poskytnutí / převodu podpory dojde k překročení této hodnoty, a to bez ohledu na důvod (např. dodatečné navýšení rozsahu projektu, zvýšení cen) nebo v případě, kdy projekt, jehož plánovaná výše celkových nákladů převyšovala 200 000 EUR a v průběhu realizace projektu došlo k jejímu snížení pod 200 000 EUR, nebude mít daná okolnost vliv na formu financování operace stanovenou v právním aktu o poskytnutí / převodu podpory.

³⁰⁵ AOPK ČR podporuje pouze projekty, které spadají pod režim podpory de minimis v odvětví rybolovu a akvakultury (nařízení Komise č. 717/2014) a podpory obecného de minimis (nařízení Komise č. 2023/2831).

a se zdravotním stavem či fyzickou vitalitou na stupni 1–3. Stromy s menším rozsahem napadení se doporučuje ošetřit řezem. Při zasažení kosterních větví a kmene se jako nejvhodnější jeví kombinace chemického (formou postřiku) a mechanického způsobu likvidace, kdy jsou keříky jmelí rostoucí na periferii koruny odstraněny řezem a rostliny na mohutnějších větvích chemicky. Likvidaci jmelí chemickou cestou lze kombinovaně použít v případě, kdy by samotným řezem hrozilo zásadní znehodnocení struktury koruny daného jedince. Vzhledem k vysokým nárokům na podmínky v době aplikace je možnost použití chemického postřiku omezena na krátká období v roce a vyžaduje dostatečnou kapacitu a operativní přístup zhotovitele. Z těchto důvodů není způsobilé jeho samotné a plošné použití. V případě, že je kácení způsobilé, je způsobilá rovněž výsadba stanovištně vhodných druhů dřevin. Dále doplňková opatření na podporu vitality dřevin a jejich odolnosti vůči stresu prostřednictvím závlivky a přihnojení.

- Vedlejší rozpočtové náklady vynaložené v přímé souvislosti s realizací projektu stanovené v souladu s vyhláškou č. 169/2016 (např. geodetické práce, dokumentace skutečného provedení stavby, zařízení a zrušení staveniště, ztížené dopravní podmínky, provozní vlivy atp.) a vyvolané investice (např. výdaje na stavbu dočasných komunikací) vstupují do celkových nákladů akce posuzovaných dle Nákladů obvyklých opatření MŽP. Pokud nejsou pro dané opatření stanoveny NOO, pak VRN nesmí překročit 10 % ZRN dle ÚRS (překročení je možné pouze pokud pro realizaci projektu existuje zvýšený zájem ochrany přírody a krajiny a náklady jsou objektivně odůvodněny).
- Výdaje na nákup nemovitostí v přímé souvislosti s realizací opatření. Pořizovací cena nemovitosti může být započtena maximálně do výše 10 % celkových způsobilých přímých realizačních výdajů³⁰⁶ na projekt. Ve výjimečných a náležitě odůvodněných případech je možné povolit vyšší procentuální sazbu³⁰⁷.
- V případě realizace opatření zaměstnanci žadatele (nedodavatelsky) u činností nestavebního charakteru – osobní náklady, nákup materiálu, nákup hmotného a nehmotného majetku apod., jehož pořízení je nezbytně nutné a řádně odůvodněné pro realizaci opatření – způsobilá je vstupní cena majetku (účetní hodnota) bez úroků z úvěrů. Tyto náklady vstupují do celkových nákladů akce posuzovaných dle Nákladů obvyklých opatření MŽP či ÚRS.

D.6.1.18 Specifické nezpůsobilé výdaje

Nerelevantní.

³⁰⁶ Pokud není stanoveno jinak, limit se počítá z přímých výdajů na realizaci dle kap. C.5.6.1, bez zahrnutí výdajů na nákup nemovitostí. U výdajů na nákup nemovitostí se limit stanoví z celkových způsobilých přímých realizačních výdajů po zahrnutí všech specifických způsobilých výdajů projektu.

³⁰⁷ Výjimku pro vyšší procentuální sazbu v odůvodněných případech uděluje Řídící orgán – MŽP, odbor fondů EU

Aktivita 1.6.1.4 Monitoring ekosystémů, stanovišť a druhů, sběr podkladů, zpracování koncepčních dokumentů pro péči o chráněná území, zajištění územní ochrany chráněných území (přírodního dědictví)

D.6.1.19 Typy podporovaných projektů

- tvorba koncepčních dokumentů pro chráněná území (plánů/zásad péče, souhrnů doporučených opatření aj.),
- zpracování podkladů pro zajištění územní ochrany,
- zajištění zpracování inventarizačních průzkumů a jejich vyhodnocení,
- zajištění zpracování opatření proti invazním druhům na úrovni příslušných orgánů ochrany přírody, včetně podkladů (mapování, zajištění odborných podkladů pro návrh opatření)
- zpracování odborných studií pro potřeby ochrany přírody,
- monitoring vyplývající z přijatých strategických a koncepčních dokumentů v oblasti ochrany přírody.³⁰⁸

D.6.1.20 Oprávnění žadatelé (příjemci podpory)

- resortní organizace ochrany přírody MŽP (Agentura ochrany přírody a krajiny ČR, správy národních parků)
- kraje (mimo zpracování odborných studií pro potřeby ochrany přírody a monitoring vyplývající z přijatých strategických a koncepčních dokumentů v oblasti ochrany přírody)

D.6.1.21 Forma a výše podpory

Všechny projekty budou administrovány SFŽP ČR. Forma a výše podpory je uvedena v Příloze č. 03 PrŽaP „Metodika zjednodušených metod vykazování nákladů s kategorizací položek rozpočtu OPŽP21+“.

Minimální způsobilé přímé realizační výdaje na projekt	250 000 Kč (bez DPH)
Míra podpory (% CZV)	Max. 100 %

D.6.1.22 Kritéria přijatelnosti

Kritéria přijatelnosti pro aktivitu 1.6.1.4 jsou uvedena v **příloze č. 22 PrŽaP**.

D.6.1.23 Specifické způsobilé výdaje

Práce a související služby zajišťující splnění parametrů daného specifického cíle včetně výdajů na:

³⁰⁸ Státní program ochrany přírody a krajiny ČR, Strategie ochrany biologické rozmanitosti ČR, Koncepce zprůchodnění říční sítě ČR, Národní strategie řešení nelegálního zabíjení a otrav volně žijících živočichů v České republice 2020–2030

- Sběr informací (včetně nákupu dat a mapových podkladů) a zpracování odborných podkladů, včetně zajištění potřebných informačních a technických nástrojů pro zajištění sledování předmětů ochrany, druhů a stanovišť nebo řešení problematiky invazních druhů.
- Terénní průzkumy, včetně pořízení a instalace monitorovacích přístrojů/zařízení a jejich zajištění proti poničení (např. fotopasti).
- Analýzy pozemkové držby včetně projednávání s dotčenými vlastníky, analýzy současného stavu apod.
- Laboratorní práce a analýzy (např. DNA analýzy).
- Zpracování, publikování, vkládání dat do elektronických databází a tisk zpráv/návrhů opatření/map a ostatní kancelářské práce.
- V případě realizace opatření zaměstnanci žadatele (nedodavatelsky) u činností nestavebního charakteru – osobní náklady, nákup materiálu, nákup hmotného a nehmotného majetku včetně terénního automobilu (nákup osobního automobilu je způsobilý pouze tehdy, splňuje-li podmínky DNSH) apod., jehož pořízení je nezbytně nutné a řádně odůvodněné pro realizaci opatření – způsobilá je vstupní cena majetku (účetní hodnota) bez úroků z úvěrů. Maximální způsobilé náklady na nákup automobilu činí 650 000 Kč bez DPH. Tyto náklady vstupují do celkových nákladů akce posuzovaných dle Nákladů obvyklých opatření MŽP či ÚRS.

D.6.1.24 Specifické nezpůsobilé výdaje

Nerelevantní.

Aktivita 1.6.1.5 Návštěvnická infrastruktura sloužící k usměrnění návštěvníků v chráněných územích a zvýšení povědomí o problematice ochrany přírody

D.6.1.25 Typy podporovaných projektů

Projekt je zaměřen na označení chráněných území v terénu a aktivity, které vedou k tvorbě prvků návštěvnické infrastruktury pro usměrnění návštěvníků chráněných území a zlepšení informovanosti o cílech jejich ochrany. Mezi prvky návštěvnické infrastruktury patří i návštěvnická či informační střediska, která svým obsahem a činnostmi informují a vzdělávají návštěvníky a usměrňují jejich pohyb a chování v chráněných územích, čímž přispívají k usměrnění návštěvnosti a omezení či předcházení negativních vlivů na předmět(y) ochrany.

Podporované projekty:

- Budování návštěvnických a informačních středisek ochrany přírody pro velkoplošná zvláště chráněná území národního významu (NP a CHKO), včetně rekonstrukce, obnovy, rozšíření nebo doplnění stávajících prvků³⁰⁹.
- Budování chodníků a stezek, pozorovaten, informačních a interaktivních prvků, zábradlí, závor a telematických systémů v ZCHÚ (NP, CHKO, NPR, NPP, PR, PP) včetně jejich ochranných pásem a v lokalitách soustavy Natura 2000, včetně rekonstrukce, obnovy³¹⁰, rozšíření nebo doplnění stávajících prvků.
- Označení chráněných území v souvislosti s jejich vyhlášením a přeznačování stávajících chráněných území.
- Tvorba koncepce práce s návštěvnickou veřejností v NP a CHKO nebo obdobných koncepcí/plánů rozvoje návštěvnické infrastruktury pořízených příslušným orgánem ochrany přírody pro vybrané ZCHÚ.
- Komplexní práce s návštěvnickou veřejností v chráněných územích národního významu (NP, CHKO, NPR, NPP).
- Informační činnosti celostátních strategií v ochraně přírody a krajiny.

D.6.1.26 Oprávnění žadatelé (příjemci podpory)

- resortní organizace ochrany přírody MŽP (Agentura ochrany přírody a krajiny ČR, správa národních parků a Správa jeskyní ČR).

Ostatní žadatelé s výjimkou činností: označení chráněných území v souvislosti s jejich vyhlášením a přeznačování stávajících chráněných území (tato výjimka neplatí pro kraje), tvorba koncepce práce s návštěvnickou veřejností, komplexní práce s návštěvnickou veřejností informační činnosti celostátních strategií v ochraně přírody a krajiny.

- obce
- městské části hlavního města Prahy
- dobrovolné svazky obcí včetně společenství obcí

³⁰⁹ Objekt musí plnit výhradně funkci návštěvnického/informačního střediska s možnými doplňujícími aktivitami (environmentální vzdělávání, environmentální poradenství, informační centrum) a může být využíván i pro činnosti, které umožňují samofinancování střediska (prodej tematických propagačních a vzdělávacích materiálů, tiskovin a publikací, drobných předmětů, certifikovaných regionálních produktů, provoz drobného občerstvení bez kuchyňského zázemí, výběr parkovného nebo vstupného. Dále je možné v omezené míře krátkodobě pronajmout prostory střediska pro účely související s jeho činností (např. za účelem pořádání tematických seminářů, ekovýchovných a výukových programů). Nepřipouští se pouze částečné obsazení objektu (např. pouze některá patra nebo místnosti budovy vyhrazené pro vzdělávací, poradenská nebo informační centra) nebo využití prostor stanovené procentuálně z činnosti žadatele. Návštěvnické/informační středisko bude zajišťovat celoroční nebo sezónní provoz (minimálně 6 měsíců v roce).

³¹⁰ Udržovací management není možné z OPŽP financovat, v rámci opatření je možné realizovat pouze akce obnovního charakteru (vysvětlení viz pod čarou u Podaktivity 1.6.1.1.1 péče o přírodní stanoviště a druhy, opatření na podporu ohrožených druhů)

- kraje
- veřejnoprávní instituce
- příspěvkové organizace zřízené OSS a ÚSC
- organizační složky státu
- veřejné výzkumné instituce a výzkumné organizace podle zákona č. 130/2002 Sb., o podpoře výzkumu, experimentálního vývoje a inovací z veřejných prostředků a o změně některých souvisejících zákonů (zákon o podpoře výzkumu a experimentálního vývoje a inovací), ve znění pozdějších předpisů, pokud jsou veřejnoprávními subjekty, a další subjekty splňující definici organizace pro výzkum a šíření znalostí dle Rámce pro státní podporu výzkumu, vývoje a inovací (2022/C 414/01)
- vysoké školy, školy a školská zařízení a školské právnické osoby³¹¹
- nadace, nadační fondy, ústavy, spolky, pobočné spolky, obecně prospěšné společnosti³¹²
- církve a náboženské společnosti a jejich svazy a jimi evidované právnické osoby³¹³
- státní podniky
- obchodní společnosti a družstva

Budova návštěvnického či informačního střediska musí být po realizaci projektu po celou dobu udržitelnosti ve vlastnictví příjemce podpory.

D.6.1.27 Forma a výše podpory

Projekty s celkovými náklady do 200 000 EUR³¹⁴ – zjednodušené metody vykazování nákladů – jednorázová částka dle návrhu rozpočtu. Tyto projekty budou administrovány v rámci Projektového schématu AOPK ČR. Podmínky, za kterých je poskytnuta podpora AOPK ČR ve vztahu ke konečným příjemcům jsou uvedeny v příloze č. 18a těchto Pravidel.

³¹¹ Zřízené dle §124 zákona č. 561/2004 Sb., o předškolním, základním, středním, vyšším odborném a jiném vzdělávání (školský zákon), ve znění pozdějších předpisů.

³¹² Zřízené dle zákona č. 89/2012 Sb., občanského zákoníku, ve znění pozdějších předpisů, příp. dle zákona č. 248/1995 Sb., o obecně prospěšných společnostech.

³¹³ Zřízené dle zákona č. 3/2002 Sb., o církvích a náboženských společnostech.

³¹⁴ Pro určení, zda se jedná o operaci nepřesahující 200 000 EUR je rozhodující přepočítání částky v EUR dle měsíčního kurzu Evropské komise platného v den vydání právního aktu. V případě, kdy po vydání právního aktu o poskytnutí / převodu podpory dojde k překročení této hodnoty, a to bez ohledu na důvod (např. dodatečné navýšení rozsahu projektu, zvýšení cen) nebo v případě, kdy projekt, jehož plánovaná výše celkových nákladů převyšovala 200 000 EUR a v průběhu realizace projektu došlo k jejímu snížení pod 200 000 EUR, nebude mít daná okolnost vliv na formu financování operace stanovenou v právním aktu o poskytnutí / převodu podpory.

Projekty, které nelze podpořit z Projektového schématu AOPK ČR (např. z důvodu veřejné podpory³¹⁵, neexistence položek v NOO na podporovanou činnost či specifické případy projektů, které se individuálně posoudí), a projekty s celkovými náklady nad 200 000 EUR, budou administrovány SFŽP ČR dle skutečných nákladů.

Minimální způsobilé přímé realizační výdaje na projekt	250 000 Kč (bez DPH)
Míra podpory (% CZV)	Max. 70 %
Bonifikace pro orgány ochrany přírody v rezortu MŽP (AOPK ČR, správa NP, Správa jeskyní ČR)	Max. 100 %

D.6.1.28 Kritéria přijatelnosti

Kritéria přijatelnosti pro aktivitu 1.6.1.5 jsou uvedena v **příloze č. 22 PrŽaP**.

D.6.1.29 Specifické způsobilé výdaje

Stavební, terénní práce a úpravy, související služby zajišťující splnění parametrů daného specifického cíle, včetně výdajů na:

- Výdaje na realizaci návštěvnických a informačních středisek ochrany přírody (nikoli turistických informačních center), včetně nákupu nemovitosti do 10 % z celkových způsobilých přímých realizačních výdajů³¹⁶ (cena vychází ze znaleckého posudku dle zákona č. 151/1997 Sb., o oceňování majetku, který nesmí být starší 6 měsíců před datem předložení žádosti o podporu).
- Výdaje na realizaci návštěvnické infrastruktury jako chodníků a stezek, pozorovaten, informačních prvků, zábradlí a závor.
- Výdaje na rekonstrukci, obnovu, doplnění či rozšíření stávající návštěvnické infrastruktury.
- Výdaje na tvorbu koncepcí pro práci s návštěvnickou veřejností nebo obdobných koncepcí/plánů ZCHÚ pořízených příslušným orgánem ochrany přírody.
- Maximální způsobilé přímé realizační výdaje pro návštěvnické středisko jsou do výše 75 000 000 Kč bez DPH a pro informační středisko 20 000 000 Kč bez DPH.
- Označení chráněných území a geodetické zaměření.
- Vedlejší rozpočtové náklady vynaložené v přímé souvislosti s realizací projektu stanovené v souladu s vyhláškou č. 169/2016 (např. geodetické práce, dokumentace skutečného provedení stavby, zařízení a zrušení staveniště, ztížené dopravní podmínky, provozní vlivy atp.) a vyvolané investice (např. výdaje na stavbu dočasných komunikací) vstupují do celkových nákladů akce posuzovaných dle Nákladů obvyklých opatření

³¹⁵ AOPK ČR podporuje pouze projekty, které spadají pod režim podpory de minimis v odvětví rybolovu a akvakultury (nařízení Komise č. 717/2014) a podpory obecného de minimis (nařízení Komise č. 2023/2831).

³¹⁶ Pokud není stanoveno jinak, limit se počítá z přímých výdajů na realizaci dle kap. C.5.6.1, bez zahrnutí výdajů na nákup nemovitostí. U výdajů na nákup nemovitostí se limit stanoví z celkových způsobilých přímých realizačních výdajů po zahrnutí všech specifických způsobilých výdajů projektu.

MŽP. Pokud nejsou pro dané opatření stanoveny NOO, pak VRN nesmí překročit 10 % ZRN dle ÚRS (překročení je možné pouze pokud pro realizaci projektu existuje zvýšený zájem ochrany přírody a krajiny a náklady jsou objektivně odůvodněny).

- Realizace dočasných komunikací s použitím štěrku je možná pouze za současného použití geotextilie. V případě silničních panelů se za způsobilé výdaje považují výdaje ve výši 1/3 pořizovací ceny nových silničních panelů.
- Výdaje na nákup nemovitostí v přímé souvislosti s realizací opatření. Pořizovací cena nemovitosti může být započtena maximálně do výše 10 % celkových způsobilých přímých realizačních výdajů³¹⁷ na projekt. Ve výjimečných a náležitě odůvodněných případech je možné povolit vyšší procentuální sazbu.³¹⁸
- V případě realizace opatření zaměstnanci žadatele (nedodavatelsky) u činností nestavebního charakteru a na realizaci drobných staveb dle zákona 256/2013 Sb. § 2, písm. m), nebo drobných staveb návštěvnické infrastruktury (úprava cest, povalových chodníků, lávek, schodů, zábradlí, žebříků, apod., instalace a údržba informačních tabulí, zastavení, jejichž zastavěná plocha nepřesahuje 30 m² a výška 5 m) - osobní náklady, nákup materiálu, nákup hmotného a nehmotného majetku apod., jehož pořízení je nezbytně nutné a řádně odůvodněné pro realizaci opatření - způsobilá je vstupní cena majetku (účetní hodnota) bez úroků z úvěrů. Tyto náklady vstupují do celkových nákladů akce posuzovaných dle Nákladů obvyklých opatření MŽP či ÚRS.

D.6.1.30 Specifické nezpůsobilé výdaje

V případě, že součástí budovy návštěvnického centra je drobné občerstvení, jsou náklady na jeho zřízení nezpůsobilé (obestavěný prostor v m³ a vnitřní vybavení). Z důvodu zachování cíle podpory se musí jednat o drobné občerstvení bez kuchyňského zázemí. Provozovny typu restaurací nejsou přípustné.

D.6.2 Opatření 1.6.2 Zprůchodnění migračních překážek pro živočichy

D.6.3 Typy podporovaných projektů

Aktivita 1.6.2.1 Zprůchodnění migračních překážek pro vodní živočichy a opatření k omezování jejich úmrtnosti

V rámci projektu může být řešeno na všech vodních tocích ČR:

- odstranění či eliminace migrační překážky.

³¹⁷ Pokud není stanoveno jinak, limit se počítá z přímých výdajů na realizaci dle kap. C.5.6.1, bez zahrnutí výdajů na nákup nemovitostí. U výdajů na nákup nemovitostí se limit stanoví z celkových způsobilých přímých realizačních výdajů po zahrnutí všech specifických způsobilých výdajů projektu.

³¹⁸ Výjimku pro vyšší procentuální sazbu v odůvodněných případech uděluje Řídící orgán – MŽP, odbor fondů EU

V rámci projektu může být řešeno následující opatření na vodních tocích vyplývajících z Koncepce zprůchodnění říční sítě ČR (Koncepce)³¹⁹ či příslušných plánů dílčích povodí:

- zprůchodnění migrační překážky na vodním toku pomocí rybího přechodu či jiného opatření zajišťující migraci ryb a dalších vodních a na vodu vázaných živočichů,
- opatření podporující poproudovou migraci,
- zvýšení účinnosti stávajících rybích přechodů či dalších opatření (doplnění nové technologie, rekonstrukce stávajících rybích přechodů apod.),
- omezování úmrtnosti vodních živočichů.³²⁰

Aktivita 1.6.2.2 Zprůchodnění migračních překážek pro suchozemské živočichy a opatření k omezování jejich úmrtnosti

V rámci projektu může být řešeno:

- zprůchodnění migračních bariér pro vybrané druhy živočichů (např. obojživelníci, chráněné druhy plazů, vydra³²¹, bobr, sysel, netopýři), a to zejména na významných tahových cestách obojživelníků³²² a na místech, kde dochází k úhynu ohrožených druhů,
- zmírnění mortality živočichů související s technickou infrastrukturou, s výjimkou zabezpečení elektrického vedení, kde jde o zákonnou povinnost.

D.6.3.1 Oprávnění žadatelé (příjemci podpory)

- obce
- městské části hlavního města Prahy
- dobrovolné svazky obcí včetně společenství obcí
- kraje
- veřejnoprávní instituce
- příspěvkové organizace zřízené OSS a ÚSC
- organizační složky státu
- veřejné výzkumné instituce a výzkumné organizace podle zákona č. 130/2002 Sb., o podpoře výzkumu, experimentálního vývoje a inovací z veřejných prostředků

³¹⁹ <https://mzp.gov.cz/cz/agenda/voda/planovani-v-oblasti-vod/prirode-blizka-opatreni/koncepce-migracniho-zpruchodneni-ricni>, podklady pro externí žádosti: <https://aopkcr.maps.arcgis.com/apps/webappviewer/index.html?id=46161fb16e604c16b03d097cbeaff2cf>, vrstva Migračně významné toky

³²⁰ Opatření uvedená v Příloze č. 5 Koncepce zprůchodnění říční sítě ČR s výjimkou „fish friendly“ technologií a plavebních komor.

³²¹ Opatření popsána v metodice Vydra a doprava <https://www.zachranneprogramy.cz/vydra-ricni/novinky/vysla-zaktualizovana-metodicka-prirucka-vydra-a-doprava/?action=download&ald=4446/>.

³²² Podklady pro externí žádosti: <https://aopkcr.maps.arcgis.com/apps/webappviewer/index.html?id=46161fb16e604c16b03d097cbeaff2cf>, vrstvy Kolizní místa na komunikacích

a o změně některých souvisejících zákonů (zákon o podpoře výzkumu a experimentálního vývoje a inovací), ve znění pozdějších předpisů, pokud jsou veřejnoprávními subjekty, a další subjekty splňující definici organizace pro výzkum a šíření znalostí dle Rámce pro státní podporu výzkumu, vývoje a inovací (2022/C 414/01)

- vysoké školy, školy a školská zařízení a školské právnické osoby³²³
- nadace, nadační fondy, ústavy, spolky, pobočné spolky, obecně prospěšné společnosti³²⁴
- církve a náboženské společnosti a jejich svazy a jimi evidované právnické osoby³²⁵
- státní podniky
- obchodní společnosti a družstva
- fyzické osoby podnikající
- fyzické osoby nepodnikající

Není-li žadatel vlastníkem nemovitostí, na nichž je projekt realizován, postačí, je-li žadatel nájemcem předmětu podpory, příp. je oprávněným z věcného břemene, vypůjčitelem, pachtýřem apod., příp. je na základě jiného písemného dokumentu (souhlasu) oprávněn projekt realizovat a zajistit jeho udržitelnost.

D.6.3.2 Forma a výše podpory

Tyto projekty nebudou administrovány v rámci Projektového schématu AOPK ČR. Všechny projekty dle skutečných nákladů, které budou administrovány SFŽP ČR.

Minimální způsobilé přímé realizační výdaje na projekt	250 000 Kč (bez DPH)
Míra podpory (% CZV) pro projekty na zajištění migrace pro vodní živočichy vyplývající z Koncepce v kategorii mezinárodní a národní prioritní koridory.	Max. 100 %
Míra podpory (% CZV) pro projekty na zajištění migrace pro vodní živočichy vyplývající z Koncepce v kategorii regionální prioritní koridory či vyplývající z příslušných plánů dílčích povodí (vodní toky mimo Koncepci)	Max. 80 %
Míra podpory (% CZV) pro odstranění či eliminace migrační překážky na ostatních vodních tocích v ČR a pro migrace pro suchozemské živočichy	Max. 70 %
Bonifikace míry podpory (% CZV) pro orgány ochrany přírody v rezortu MŽP (AOPK ČR, správy NP)	Max. 100 %

³²³ Zřízené dle §124 zákona č. 561/2004 Sb., o předškolním, základním, středním, vyšším odborném a jiném vzdělávání (školský zákon), ve znění pozdějších předpisů.

³²⁴ Zřízené dle zákona č. 89/2012 Sb., občanského zákoníku, ve znění pozdějších předpisů, příp. dle zákona č. 248/1995 Sb., o obecně prospěšných společnostech.

³²⁵ Zřízené dle zákona č. 3/2002 Sb., o církvích a náboženských společnostech.

D.6.3.3 Kritéria přijatelnosti

Kritéria přijatelnosti pro opatření 1.6.2 a jeho aktivity jsou uvedena v **příloze č. 22 PrŽaP**.

D.6.3.4 Specifické způsobilé výdaje

- Stavební, vodohospodářské, terénní práce a úpravy a související služby zajišťující splnění parametrů daného specifického cíle, včetně výdajů na:
 - stavební a zemní práce spojené s výstavbou, rekonstrukcí nebo zlepšením funkčnosti opatření a práce ve vazbě na další doprovodná opatření;
 - kácení a odstranění pařezů v případě, že brání umístění stavby v daném prostoru;
 - stavební práce na odstraňování či eliminaci migračních překážek, které pozbyly své funkce (např. nepotřebné a nefunkční jezy atp.);
 - stavební a zemní práce spojené s výstavbou nebo zlepšením funkčnosti přechodů a dalších prvků napomáhajících ke zprůchodnění migračních bariér (např. propustky atd.) a doprovodných opatření sloužících ke zmírnění mortality živočichů (např. naváděcí dnové prahy či elektronické clony atd.);
 - opatření sloužící ke zviditelňování transparentních stěn;
 - doprovodné vegetační úpravy okolí (ozelenění břehů atd.).
- Vedlejší rozpočtové náklady vynaložené v přímé souvislosti s realizací projektu stanovené v souladu s vyhláškou č. 169/2016 (např. geodetické práce, dokumentace skutečného provedení stavby, zařízení a zrušení staveniště, ztížené dopravní podmínky, provozní vlivy atp.) a vyvolané investice (např. výdaje na stavbu dočasných komunikací) vstupují do celkových nákladů akce posuzovaných dle Nákladů obvyklých opatření MŽP. Pokud nejsou pro dané opatření stanoveny NOO, pak VRN nesmí překročit 10 % ZRN dle ÚRS (překročení je možné pouze pokud pro realizaci projektu existuje zvýšený zájem ochrany přírody a krajiny a náklady jsou objektivně odůvodněny).
- Realizace dočasných komunikací s použitím štěrku je možná pouze za současného použití geotextilie. V případě silničních panelů se za způsobilé výdaje považují výdaje ve výši 1/3 pořizovací ceny nových silničních panelů.
- V případě realizace opatření zaměstnanci žadatele (nedodavatelsky) u činností nestavebního charakteru a na realizaci drobných staveb dle zákona 256/2013 Sb. § 2, písm. m), nebo vodohospodářských staveb či zemních prací nevyžadujících povolení – osobní náklady, nákup materiálu, nákup hmotného a nehmotného majetku apod., jehož pořízení je nezbytně nutné a řádně odůvodněné pro realizaci opatření – způsobilá je vstupní cena majetku (účetní hodnota) bez úroků z úvěrů. Tyto náklady vstupují do celkových nákladů akce posuzovaných dle Nákladů obvyklých opatření MŽP či ÚRS.
- Jako součást realizace opatření ověření funkčnosti rybích přechodů monitoringem prováděným odborně způsobilou osobou včetně závěrečné zprávy.

- Výdaje na nákup nemovitostí v přímé souvislosti s realizací opatření. Pořizovací cena nemovitosti může být započtena maximálně do výše 10 % celkových způsobilých přímých realizačních výdajů³²⁶ na projekt. Ve výjimečných a náležitě odůvodněných případech je možné povolit vyšší procentuální sazbu³²⁷.
- Poplatek za odnětí ze ZPF či PUPFL.

D.6.3.5 Specifické nezpůsobilé výdaje

Nerelevantní.

D.6.4 Opatření 1.6.3 Modernizace a rozvoj záchranných stanic a záchranných center CITES pro ohrožené druhy živočichů

D.6.4.1 Typy podporovaných projektů

V rámci projektu mohou být řešena opatření, která zahrnují:

- modernizaci či rozšíření³²⁸ stávající záchranné stanice či záchranného centra CITES.

D.6.4.2 Oprávnění žadatelé (příjemci podpory)

- subjekty, které mají platné rozhodnutí MŽP o povolení provozování záchranné stanice
- subjekty, které mají povolení k provozování záchranného centra CITES ve smyslu § 29 zákona č. 100/2004 Sb., o obchodování s ohroženými druhy živočichů a rostlin

Žadatel je vlastníkem nebo nájemcem nemovitostí dotčených realizací akce, tj. i pozemků, na nichž bude stavba stát.

D.6.4.3 Forma a výše podpory

Tyto projekty nebudou administrovány v rámci Projektového schématu AOPK ČR. Všechny projekty dle skutečných nákladů, které budou administrovány SFŽP ČR.

Minimální způsobilé přímé realizační výdaje na projekt	250 000 Kč (bez DPH)
Míra podpory (% CZV)	Max. 80 %

D.6.4.4 Kritéria přijatelnosti

Kritéria přijatelnosti pro opatření 1.6.3 jsou uvedena v **příloze č. 22 PrŽaP**.

³²⁶ Pokud není stanoveno jinak, limit se počítá z přímých výdajů na realizaci dle kap. C.5.6.1, bez zahrnutí výdajů na nákup nemovitostí. U výdajů na nákup nemovitostí se limit stanoví z celkových způsobilých přímých realizačních výdajů po zahrnutí všech specifických způsobilých výdajů projektu.

³²⁷ Výjimku pro vyšší procentuální sazbu v odůvodněných případech uděluje Řídicí orgán – MŽP, odbor fondů EU

³²⁸ Modernizací stanice či centra se rozumí taková změna stavby, kterou se zvyšují (modernizují) užitné vlastnosti stávající stavby nebo jejích částí za účelem chovu živočichů. Rozšířením se rozumí výstavba nových částí stávající stanice či centra.

D.6.4.5 Specifické způsobilé výdaje

Stavební, terénní, zemědělské a lesnické práce, úpravy a související služby zajišťující splnění parametrů daného specifického cíle, včetně výdajů na:

- Stavební a zemní práce spojené s modernizací nebo rozšířením záchranných stanic či záchranných center CITES.
- Vybavení a zařízení nezbytné pro činnost záchranné stanice nebo záchranného centra CITES související s činností záchranných stanic v rozsahu dle zákona č. 114/1992 Sb., činností záchranných center dle zákona č. 100/2004 Sb. a příslušných rozhodnutí MŽP o povolení činnosti záchranné stanice či záchranného centra.
- Náklady na pořízení užitkového automobilu pouze pro účely převozu živočichů v souvislosti s činností záchranné stanice; za způsobilé výdaje se považují náklady do 500.000 Kč bez DPH a pouze v případě že nepřesahují 20 % celkových způsobilých přímých realizačních výdajů³²⁹ projektu.
- Vedlejší rozpočtové náklady vynaložené v přímé souvislosti s realizací projektu stanovené v souladu s vyhláškou č. 169/2016 (např. geodetické práce, dokumentace skutečného provedení stavby, zařízení a zrušení staveniště, ztížené dopravní podmínky, provozní vlivy atp.) a vyvolané investice (např. výdaje na stavbu dočasných komunikací) vstupují do celkových nákladů akce posuzovaných dle Nákladů obvyklých opatření MŽP. Pokud nejsou pro dané opatření stanoveny NOO, pak VRN nesmí překročit 10 % ZRN dle ÚRS (překročení je možné pouze pokud pro realizaci projektu existuje zvýšený zájem ochrany přírody a krajiny a náklady jsou objektivně odůvodněny).
- Výdaje na nákup nemovitostí v přímé souvislosti s realizací opatření. Pořizovací cena nemovitosti může být započtena maximálně do výše 10 % celkových způsobilých přímých realizačních výdajů³³⁰ na projekt. Ve výjimečných a náležitě odůvodněných případech je možné povolit vyšší procentuální sazbu³³¹.
- Maximální způsobilé přímé realizační výdaje pro modernizaci či rozšíření stávající záchranné stanice jsou do výše 2 000 000 Kč bez DPH na jednu zajištěnou obec s rozšířenou působností³³².
- Maximální způsobilé přímé realizační výdaje se pro záchranná centra CITES odvíjí od specifikace konkrétního projektu a jeho zacílení na konkrétní druhy (viz níže), specifickým kritériem (a následně indikátorem plnění) je pak celkové vybudování nebo

³²⁹ Pokud není stanoveno jinak, limit se počítá z přímých výdajů na realizaci dle kap. C.5.6.1, bez zahrnutí výdajů na nákup nemovitostí. U výdajů na nákup nemovitostí se limit stanoví z celkových způsobilých přímých realizačních výdajů po zahrnutí všech specifických způsobilých výdajů projektu.

³³⁰ Pokud není stanoveno jinak, limit se počítá z přímých výdajů na realizaci dle kap. C.5.6.1, bez zahrnutí výdajů na nákup nemovitostí. U výdajů na nákup nemovitostí se limit stanoví z celkových způsobilých přímých realizačních výdajů po zahrnutí všech specifických způsobilých výdajů projektu.

³³¹ Výjimku pro vyšší procentuální sazbu v odůvodněných případech uděluje Řídicí orgán – MŽP, odbor fondů EU

³³² Přičemž jedna záchranná stanice může zajišťovat víc obcí s rozšířenou působností.

navýšení kapacity (tzn. počet exemplářů, které lze do zařízení umístit). Stanovení maximálních způsobilých realizačních výdajů dle druhů:

Druhy a taxony	Maximální způsobilé přímé realizační výdaje (bez DPH) na jedno chovné zařízení³³³
Dravci, sovy a další taxony ptáků palearktické oblasti	1 500 000 Kč
Plazi, menší druhy primátů (do velikosti středního lemura)	3 000 000 Kč
Exotické druhy ptáků (střední a velké)	5 000 000 Kč
Savci střední velikosti	7 500 000 Kč
Primáti	20 000 000 Kč
Velké šelmy	40 000 000 Kč

D.6.4.6 Specifické nezpůsobilé výdaje

Nerelevantní.

³³³ Chovným zařízením se rozumí zařízení pro umístění uvedených druhů/taxonů s kapacitou v rozsahu 4–6 jedinců.

Téma: Ochrana ovzduší

D.6.5 Opatření 1.6.4 Náhrada nebo rekonstrukce stacionárních zdrojů znečišťování ovzduší včetně realizace dodatečných technologií a změny technologických postupů

D.6.5.1 Typy podporovaných projektů

Cílem je snížení emisí stacionárních zdrojů, podílejících se na expozici obyvatelstva nadlimitními koncentracemi znečišťujících látek.

S ohledem na množství technických řešení a různorodost řešených zařízení, nelze poskytnout úplný výčet podporovaných aktivit.

Podporované projekty:

- Náhrada nebo rekonstrukce stacionárních zdrojů znečišťování ovzduší za účelem snížení emisí primárních částic PM_{2,5} a emisí prekurzorů sekundárních částic PM_{2,5} (NO_x, SO₂, NH₃ a VOC).
- Pořízení dodatečných technologií a změny technologických postupů vedoucí ke snížení emisí primárních částic PM_{2,5} a emisí prekurzorů sekundárních částic PM_{2,5} (NO_x, SO₂, NH₃ a VOC) u stacionárních zdrojů.
- Pořízení technologií ke snižování emisí NH₃ z chovů hospodářských zvířat.
- Omezování prašnosti z plošných zdrojů.

D.6.5.2 Oprávnění žadatelé (příjemci podpory)

- obce
- městské části hl. města Prahy
- dobrovolné svazky obcí včetně společenství obcí
- kraje
- veřejnoprávní instituce
- příspěvkové organizace zřízené OSS a ÚSC
- organizační složky státu
- veřejné výzkumné instituce a výzkumné organizace podle zákona č. 130/2002 Sb., o podpoře výzkumu, experimentálního vývoje a inovací z veřejných prostředků a o změně některých souvisejících zákonů (zákon o podpoře výzkumu a experimentálního vývoje a inovací), ve znění pozdějších předpisů, pokud jsou veřejnoprávními subjekty, a další subjekty splňující definici organizace pro výzkum a šíření znalostí dle Rámce pro státní podporu výzkumu, vývoje a inovací (2022/C 414/01)

- vysoké školy, školy a školská zařízení a školské právnické osoby³³⁴
- nadace, nadační fondy, ústavy, spolky, pobočné spolky, obecně prospěšné společnosti³³⁵
- církve a náboženské společnosti a jejich svazy a jimi evidované právnické osoby³³⁶
- státní podniky
- národní podnik
- obchodní společnosti a družstva
- fyzické osoby podnikající

D.6.5.3 Forma a výše podpory

Míra podpory (% CZV)	Max. 50 %
Bonifikace míry podpory (% CZV) u projektů na stacionárních zdrojích identifikovaných v programech zlepšování kvality ovzduší jako imisně významné	Max. 85 %

V případě, kdy bude financování projektů podléhat veřejné podpoře nebo bude v režimu de minimis, bude se podpora řídit příslušnými předpisy relevantními pro konkrétní projekt. Podrobnosti jsou uvedeny v kapitole C. 8, vždy však do limitu max. 85 % podpory u projektů na stacionárních zdrojích identifikovaných v programech zlepšování kvality ovzduší a max. 50 % podpory u ostatních projektů.

D.6.5.4 Kritéria přijatelnosti

Kritéria přijatelnosti pro opatření 1.6.4 jsou uvedena v **příloze č. 22 PrŽaP**.

D.6.5.5 Specifické způsobilé výdaje

Za způsobilé výdaje jsou obecně považovány stavební práce, dodávky a služby bezprostředně související s předmětem podpory, zejména pak:

- Stavební práce, dodávky a služby spojené s realizací opatření vedoucích ke snížení emisí znečišťujících látek.
- Náklady na zkoušky nebo testy související s uváděním majetku do stavu způsobilého k užívání a k prokázání splnění technických parametrů, ovšem pouze v období do kolaudace (uvedení do trvalého provozu).

³³⁴ Zřízené dle §124 zákona č. 561/2004 Sb., o předškolním, základním, středním, vyšším odborném a jiném vzdělávání (školský zákon), ve znění pozdějších předpisů.

³³⁵ Zřízené dle zákona č. 89/2012 Sb., občanského zákoníku, ve znění pozdějších předpisů, příp. dle zákona č. 248/1995 Sb., o obecně prospěšných společnostech.

³³⁶ Zřízené dle zákona č. 3/2002 Sb., o církvích a náboženských společnostech.

D.6.5.6 Specifické nezpůsobilé výdaje

Nerelevantní.

D.6.6 Opatření 1.6.5 Pořízení a modernizace systémů pro posuzování a vyhodnocení úrovně znečištění ovzduší a souvisejících meteorologických aspektů a pořízení a modernizace systémů pro archivaci a zpracování údajů o znečišťování ovzduší

D.6.6.1 Typy podporovaných projektů

S ohledem na množství technických řešení, nelze poskytnout úplný výčet podporovaných aktivit.

Podporované projekty:

- Výstavba a obnova systémů sledování kvality ovzduší a souvisejících meteorologických aspektů.
- Pořízení a aktualizace systémů určených pro hodnocení kvality ovzduší a posouzení dopadů opatření ke zlepšení kvality ovzduší.
- Podpora obnovy a rozvoje systémů pro archivaci a zpracování údajů o zdrojích znečišťování ovzduší (emisních dat).

D.6.6.2 Oprávnění žadatelé (příjemci podpory)

- obce
- městské části hl. města Prahy
- dobrovolné svazky obcí včetně společenství obcí
- kraje
- veřejnoprávní instituce
- příspěvkové organizace zřízené OSS a ÚSC
- organizační složky státu
- veřejné výzkumné instituce a výzkumné organizace podle zákona č. 130/2002 Sb., o podpoře výzkumu, experimentálního vývoje a inovací z veřejných prostředků a o změně některých souvisejících zákonů (zákon o podpoře výzkumu a experimentálního vývoje a inovací), ve znění pozdějších předpisů, pokud jsou veřejnoprávními subjekty, a další subjekty splňující definici organizace pro výzkum a šíření znalostí dle Rámce pro státní podporu výzkumu, vývoje a inovací (2022/C 414/01)

- vysoké školy, školy a školská zařízení a školské právnické osoby³³⁷
- nadace, nadační fondy, ústavy, spolky, pobočné spolky, obecně prospěšné společnosti³³⁸
- státní podniky
- národní podnik
- obchodní společnosti a družstva

D.6.6.3 Forma a výše podpory

Míra podpory (% CZV)	Max. 100 %
Bonifikace	N/A

V případě, kdy bude financování projektů podléhat veřejné podpoře nebo bude v režimu de minimis, bude se podpora řídit příslušnými předpisy relevantními pro konkrétní projekt. Podrobnosti jsou uvedeny v kapitole C. 8.

D.6.6.4 Kritéria přijatelnosti

Kritéria přijatelnosti pro opatření 1.6.5 jsou uvedena v **příloze č. 22 PrŽaP**.

D.6.6.5 Specifické způsobilé výdaje

Za způsobilé výdaje jsou obecně považovány stavební práce, dodávky a služby bezprostředně související s předmětem podpory, zejména pak:

- Stavební práce, dodávky a služby spojené s realizací:
 - systémů pro archivaci a zpracování údajů o zdrojích a o znečišťování ovzduší;
 - systémů určených k hodnocení kvality ovzduší a posouzení dopadů opatření ke zlepšení kvality ovzduší;
 - pořízení nebo obnovy systémů pro posuzování a vyhodnocování úrovně znečištění a související meteorologie.
- Náklady na zkoušky nebo testy související s uváděním majetku do stavu způsobilého k užívání a k prokázání splnění technických parametrů, ovšem pouze v období do kolaudace (uvedení do trvalého provozu).

D.6.6.6 Specifické nezpůsobilé výdaje

Nerelevantní.

³³⁷ Zřízené dle §124 zákona č. 561/2004 Sb., o předškolním, základním, středním, vyšším odborném a jiném vzdělávání (školský zákon), ve znění pozdějších předpisů.

³³⁸ Zřízené dle zákona č. 89/2012 Sb., občanského zákoníku, ve znění pozdějších předpisů, příp. dle zákona č. 248/1995 Sb., o obecně prospěšných společnostech.

D.6.7 Opatření 1.6.6 Pořízení a náhrada monitorovacích systémů pro kontinuální měření emisí znečišťujících látek včetně pořízení on-line systémů k jejich prezentaci

D.6.7.1 Typy podporovaných projektů

S ohledem na množství technických řešení, nelze poskytnout úplný výčet podporovaných aktivit.

Podporované projekty:

- Pořízení nebo náhrada monitorovacích systémů pro kontinuální měření emisí.
- Pořízení systémů pro on-line prezentaci výstupů z kontinuálního měření emisí.

D.6.7.2 Oprávnění žadatelé (příjemci podpory)

- obce
- městské části hl. města Prahy
- dobrovolné svazky obcí včetně společenství obcí
- kraje
- veřejnoprávní instituce
- příspěvkové organizace zřízené OSS a ÚSC
- organizační složky státu
- veřejné výzkumné instituce a výzkumné organizace podle zákona č. 130/2002 Sb., o podpoře výzkumu, experimentálního vývoje a inovací z veřejných prostředků a o změně některých souvisejících zákonů (zákon o podpoře výzkumu a experimentálního vývoje a inovací), ve znění pozdějších předpisů, pokud jsou veřejnoprávními subjekty, a další subjekty splňující definici organizace pro výzkum a šíření znalostí dle Rámce pro státní podporu výzkumu, vývoje a inovací (2022/C 414/01)
- vysoké školy, školy a školská zařízení a školské právnické osoby³³⁹
- nadace, nadační fondy, ústavy, spolky, pobočné spolky, obecně prospěšné společnosti³⁴⁰
- církve a náboženské společnosti a jejich svazy a jimi evidované právnické osoby³⁴¹
- státní podniky

³³⁹ Zřízené dle §124 zákona č. 561/2004 Sb., o předškolním, základním, středním, vyšším odborném a jiném vzdělávání (školský zákon), ve znění pozdějších předpisů.

³⁴⁰ Zřízené dle zákona č. 89/2012 Sb., občanského zákoníku, ve znění pozdějších předpisů, příp. dle zákona č. 248/1995 Sb., o obecně prospěšných společnostech.

³⁴¹ Zřízené dle zákona č. 3/2002 Sb., o církvích a náboženských společnostech.

- národní podnik
- obchodní společnosti a družstva
- fyzické osoby podnikající

D.6.7.3 Forma a výše podpory

Míra podpory (% CZV)	Max. 85 %
Bonifikace	N/A

V případě, kdy bude financování projektů podléhat veřejné podpoře nebo bude v režimu de minimis, bude se podpora řídit příslušnými předpisy relevantními pro konkrétní projekt. Podrobnosti jsou uvedeny v kapitole C. 8, vždy však do limitu max. 85 % podpory.

D.6.7.4 Kritéria přijatelnosti

Kritéria přijatelnosti pro opatření 1.6.6 jsou uvedena v **příloze č. 22 PrŽaP**.

D.6.7.5 Specifické způsobilé výdaje

Za způsobilé výdaje jsou obecně považovány stavební práce, dodávky a služby bezprostředně související s předmětem podpory, zejména pak:

- Stavební práce, dodávky a služby spojené s realizací:
 - pořízení nebo náhrada monitorovacích systémů pro kontinuální měření emisí;
 - pořízení systémů pro on-line prezentaci výstupů z kontinuálního měření emisí.
- Náklady na zkoušky nebo testy související s uváděním majetku do stavu způsobilého k užívání a k prokázání splnění technických parametrů, ovšem pouze v období do kolaudace (uvedení do trvalého provozu).

D.6.7.6 Specifické nezpůsobilé výdaje

Nerelevantní.

Téma: Sanace

D.6.8 Opatření 1.6.7 Průzkum rozsahu znečištění horninového prostředí a rizik s ním spojených, včetně návrhu efektivního řešení

D.6.8.1 Typy podporovaných projektů

Projekt řeší průzkum kontaminace životního prostředí, a jeho jednotlivých složek, podzemních či povrchových vod, sedimentů, horninového prostředí či půdního vzduchu. Hodnotí míru jejich kontaminace a z ní plynoucích rizik dopadů na zdraví osob či na stav ekosystémů a jejich složky.

Projekt je založen na realizaci nepřímých (např. geofyzikálních) i přímých (např. vrtný průzkum, karotáž, MiP) metod průzkumných prací, které umožňují získat přehled o bilanci a prostorové distribuci kontaminace, jejich vlastnostech a vlastnostech prostředí, na něž je vázána (např. stavbě horninového prostředí, množství, směru proudění a chemických parametrech podzemních vod apod.).

Dále je také založen na odběrech a analýzách vzorků matric prostředí. Zjištěné hodnoty jsou porovnány s hodnotami přirozeného pozadí a limitními hodnotami legislativy. Do aktualizovaného koncepčního modelu jsou zasazeny reálné expoziční scénáře, které byly průzkumnými pracemi ověřeny. Pro tyto scénáře je pak v souladu s legislativou proveden výpočet zdravotních rizik. V případě, že je některý ze scénářů prokázán jako rizikový, je proveden zpětný výpočet maximální nerizikové kontaminace, které je nezbytné dosáhnout, aby byla odstraněna zjištěná rizika snížena či odstraněna (lze nahradit odborným odhadem nebo legislativním limitem). Následně jsou navrženy variantní scénáře dalšího postupu, který je nezbytné realizovat, aby došlo k eliminaci zjištěných rizik. Scénáře obsahují přibližný postup technických prací a odhad finančních nákladů na realizaci dané varianty. Lze je také dále rozpracovat formou Studie proveditelnosti. Při provádění průzkumu a zpracování analýzy rizik i studie proveditelnosti, postupuje zhotovitel podle platných metodik MŽP (zejména Metodické pokyny – průzkum kontaminovaného území, vzorkování v sanační geologii, Analýza rizik, a zásady zpracování studie proveditelnosti).

D.6.8.2 Oprávnění žadatelé (příjemci podpory)

- obce
- městské části hl. města Prahy
- dobrovolné svazky obcí včetně společenství obcí
- kraje
- veřejnoprávní instituce
- příspěvkové organizace zřízené OSS a ÚSC
- organizační složky státu
- veřejné výzkumné instituce a výzkumné organizace podle zákona č. 130/2002 Sb., o podpoře výzkumu, experimentálního vývoje a inovací z veřejných prostředků

a o změně některých souvisejících zákonů (zákon o podpoře výzkumu a experimentálního vývoje a inovací), ve znění pozdějších předpisů, pokud jsou veřejnoprávními subjekty, a další subjekty splňující definici organizace pro výzkum a šíření znalostí dle Rámce pro státní podporu výzkumu, vývoje a inovací (2022/C 414/01)

- vysoké školy, školy a školská zařízení a školské právnické osoby³⁴²
- nadace a nadační fondy, ústavy, spolky, pobočné spolky, obecně prospěšné společnosti³⁴³
- církve a náboženské společnosti a svazy a jimi evidované právnické osoby³⁴⁴
- státní podniky
- zájmová sdružení právnických osob
- obchodní společnosti a družstva
- společenství vlastníků jednotek, společenství vlastníků
- fyzické osoby podnikající
- fyzické osoby nepodnikající

D.6.8.3 Forma a výše podpory

Minimální způsobilé přímé realizační výdaje na projekt	minimální	750 000 Kč (bez DPH)
	maximální	Bez omezení
Míra podpory (% CZV)		Max. 85 %
Bonifikace		N/A

V případě, kdy bude financování projektů podléhat veřejné podpoře nebo bude v režimu de minimis, bude se výše nebo míra podpory řídit příslušnými předpisy relevantními pro konkrétní projekt. Podrobnosti jsou uvedeny v kapitole C.8 Veřejná podpora a podpora de minimis těchto Pravidel.

D.6.8.4 Kritéria přijatelnosti

Kritéria přijatelnosti pro opatření 1.6.7 jsou uvedena v **příloze č. 22 PrŽaP**.

D.6.8.5 Specifické způsobilé výdaje

- Stavební práce a související služby:

³⁴² Zřízené dle §124 zákona č. 561/2004 Sb., o předškolním, základním, středním, vyšším odborném a jiném vzdělávání (školský zákon), ve znění pozdějších předpisů.

³⁴³ Zřízené dle zákona č. 89/2012 Sb., občanského zákoníku, ve znění pozdějších předpisů, příp. dle zákona č. 248/1995 Sb., o obecně prospěšných společnostech.

³⁴⁴ Zřízené dle zákona č. 3/2002 Sb., o církvích a náboženských společnostech.

- Výdaje na stavební práce, dodávky a služby v přímé vazbě na daný projekt, které jsou nezbytné pro úspěšnou realizaci projektu v rozsahu podporovaných opatření:
 - Rešeršní práce, geofyzikální průzkum, vrtné a sondážní práce, odběry a analýzy vzorků v laboratořích, transport techniky a vzorků, laboratorní, kolonové a poloprovozní testy, vyhodnocovací práce, anotace záznamů do databáze SEKM.
 - Výstroj, obsyp a záhlaví dočasných i trvalých hydrogeologických objektů budovaných nebo regenerovaných v rámci projektu průzkumu lokality.
 - Likvidace hydrogeologických objektů a uvedení lokality do původního stavu.
 - Hydrodynamické zkoušky vč. dopravy a spotřeby energie, měření ve vrtech, přečištění a odstranění vypouštěných vod.
 - Čištění a regenerace stávajících hydrogeologických objektů.
 - Karotážní měření a kamerové prohlídky v hydrogeologických objektech.
 - Matematické modelování.
 - Výdaje na odvoz a odstranění kontaminovaných odpadů z vrtného jádra, případně odvoz a odstranění jiných odpadů, jejichž další ponechání na lokalitě by představovalo bezprostřední neakceptovatelné riziko pro lidské zdraví či ekosystém (musí být odsouhlaseno MŽP).
 - Geodetické práce.
 - Sled řízení a vyhodnocení:
 - Zpracování projektové dokumentace AR, realizační dokumentace AR, dílčích a etapových zpráv, a Závěrečné zprávy Analýzy rizik.
 - Zpracování Studie proveditelnosti sanačního zásahu dle příslušného MP MŽP.

D.6.8.6 Specifické nezpůsobilé výdaje

Nerelevantní.

D.6.9 Opatření 1.6.8 Odstranění rizik kontaminace ohrožující lidské zdraví, vodní zdroje nebo ekosystémy a rekultivace starých skládek

D.6.9.1 Typy podporovaných projektů

Projekt řeší odstranění kontaminace ze složek životního prostředí – podzemních či povrchových vod, sedimentů, horninového prostředí či půdního vzduchu. Projekt je založen na detailní znalosti rozsahu a objemu kontaminace a jejích vlivech na lidské zdraví či životní prostředí (Analýze rizik). Projekt může řešit komplexní odstranění kontaminace či řešit dílčí prostorově nebo technicky oddělenou etapu vedoucí ke snížení úrovně znečištění (na základě doporučení Studie proveditelnosti). Projekt zahrnuje odstranění, enkapsulaci, imobilizaci či eliminaci

kontaminace v dané matici, nebo odstranění ohniska kontaminace včetně stavebních konstrukcí či technologií. Součástí projektu mohou být geologické práce, sanační a dekontaminační metody in-situ, on-site i ex-site (případně jejich kombinace), odtěžby či sanační čerpání či snižování hladiny podzemní vody, průběžné vzorkovací a analytické práce, nezbytné stavební či demoliční práce, transport a odstranění nadlimitně odpadů, rekultivaci lokality a podobně.

Projekt se vztahuje, k lokalitám starých skládek, které byly využívány před platností legislativy o odpadech. Předpokládá, že pro lokalitu byla zapracována analýza rizik, která prokázala, že skládka nepředstavuje závažné zdravotní či ekologické riziko pro své okolí (lokalita nebyla zařazena do priority A3 nebo A2). Typová lokalita je upravena do potřebné konfigurace (např. úprava svahů) tak, aby byla zajištěna technická stabilita svahů i po rekultivaci. Za tímto účelem je možný i odvoz nadbytečných odpadů na koncové zařízení. Na lokalitě a v jejím okolí je vybudován monitorovací systém, případně systém jímání skládkového plynu, dále drenážní systém s jímkou a odvodňovací systém srážkových vod. Těleso skládky je překryto těsnicí vrstvou (jíl, jílová rohož, HDPE), která zajistí postupnou dehydrataci uložených odpadů, a překryta rekultivační a biologicky oživenou vrstvou. Následně je těleso překryté skládky zatravněno.

D.6.9.2 Oprávnění žadatelé (příjemci podpory)

- obce
- městské části hl. města Prahy
- dobrovolné svazky obcí včetně společenství obcí
- kraje
- veřejnoprávní instituce
- příspěvkové organizace zřízené OSS a ÚSC
- organizační složky státu
- veřejné výzkumné instituce a výzkumné organizace podle zákona č. 130/2002 Sb., o podpoře výzkumu, experimentálního vývoje a inovací z veřejných prostředků a o změně některých souvisejících zákonů (zákon o podpoře výzkumu a experimentálního vývoje a inovací), ve znění pozdějších předpisů, pokud jsou veřejnoprávními subjekty, a další subjekty splňující definici organizace pro výzkum a šíření znalostí dle Rámce pro státní podporu výzkumu, vývoje a inovací (2022/C 414/01)
- nadace a nadační fondy, ústavy, spolky, pobočné spolky, obecně prospěšné společnosti³⁴⁵

³⁴⁵ Zřízené dle zákona č. 89/2012 Sb., občanského zákoníku, ve znění pozdějších předpisů, příp. dle zákona č. 248/1995 Sb., o obecně prospěšných společnostech.

- vysoké školy, školy a školská zařízení a školské právnické osoby³⁴⁶
- církve a náboženské společnosti a svazy jimi evidované právnické osoby³⁴⁷
- státní podniky
- zájmová sdružení právnických osob
- obchodní společnosti a družstva
- společenství vlastníků jednotek, společenství vlastníků
- fyzické osoby podnikající
- fyzické osoby nepodnikající

D.6.9.3 Forma a výše podpory

Minimální způsobilé přímé realizační výdaje na projekt	minimální	1 000 000 Kč (bez DPH)
	maximální	Bez omezení
Míra podpory (% CZV) Bonifikace		N/A

V případě, kdy bude financování projektů podléhat veřejné podpoře nebo bude v režimu de minimis, bude se výše nebo míra podpory řídit příslušnými předpisy relevantními pro konkrétní projekt. Podrobnosti jsou uvedeny v kapitole C.8 Veřejná podpora a podpora de minimis těchto Pravidel.

Míra podpory v závislosti na typu žadatele a délce udržitelnosti:

1. kategorie:

Žadatelem je veřejnoprávní či soukromoprávní subjekt sanující starou ekologickou zátěž s prioritou A3 nebo A2 a případně její širší prostor.

Míra podpory (% CZV)	Max. 85 %
Doba udržitelnosti	10 let

Po dobu udržitelnosti musí definovaná oblast řešeného primárního ohniska kontaminace zůstat v nájmu či majetku žadatele / vlastnictví původního vlastníka. Následné využití sanované lokality v době udržitelnosti musí být v souladu s širším veřejným zájmem. Dle územního plánu plocha sanovaného primárního ohniska kontaminace neumožňuje tyto druhy záměrů:

- bydlení;
- rekreace individuální;
- rekreace hromadná, rekreační areály;

³⁴⁶ Zřízené dle §124 zákona č. 561/2004 Sb., o předškolním, základním, středním, vyšším odborném a jiném vzdělávání (školský zákon), ve znění pozdějších předpisů.

³⁴⁷ Zřízené dle zákona č. 3/2002 Sb., o církvích a náboženských společnostech.

- občanské vybavení komerční;
- občanské vybavení lázeňské;
- technickou infrastruktura;
- výroba a skladování;
- těžba nerostných surovin.

Do této kategorie lze zařadit veškeré vodní plochy, toky a vodní díla na nich, a to bez ohledu na využití území dle územního plánu.

Změnu využití území a objektů oproti stavu navrženému v žádosti o dotaci je v době udržitelnosti možné provést pouze se souhlasem OEREŠ MŽP.

2. kategorie:

Žadatelem je veřejnoprávní či soukromoprávní subjekt sanující lokalitu brownfield s prioritou A1, A2 nebo A3 především za účelem budoucí výstavby nového průmyslového areálu či logistického areálu.

Míra podpory (% CZV)	Max. 70 %
Doba udržitelnosti	5 let
Bonifikace	Max. 10% dle kritérií uvedených v textu výzvy.

Po dobu udržitelnosti musí definovaná oblast řešeného primárního ohniska kontaminace zůstat ve vlastnictví či nájmu žadatele / vlastnictví původního vlastníka.

Následné využití sanované lokality nesmí být rezidenčního charakteru.

Dle územního plánu plocha sanovaného primárního ohniska kontaminace neumožňuje tyto druhy záměrů:

- bydlení;
- rekreace individuální;
- rekreace hromadná, rekreační areály;
- občanské vybavení komerční;
- občanské vybavení lázeňské.

Změnu využití území a objektů oproti stavu navrženému v žádosti o dotaci je v době udržitelnosti možné provést pouze se souhlasem OEREŠ MŽP.

3. kategorie

Žadatelem je veřejnoprávní či soukromoprávní subjekt sanující lokalitu brownfield s prioritou A1, A2 nebo A3 zejména za účelem obytné/rezidenční výstavby.

Míra podpory (% CZV)	Max. 50 %
Doba udržitelnosti	5 let

Bonifikace**Max. 10% dle kritérií
uvedených v textu výzvy.**

Žadatel musí být vlastníkem či nájemcem sanovaných nemovitostí minimálně od data zahájení realizace projektu do data ukončení realizace projektu, vyjma projektů, kde nedochází k trvalému zásahu do pozemků. V takovém případě je dostačující k zahájení realizace zajistit souhlasy vlastníků se vstupem na pozemky a realizací projektovaných prací. V době udržitelnosti může dojít ke změně vlastníka. V případě prodeje předmětu podpory by prodejní cena měla korespondovat s deklarovaným zhodnocením pozemku, které bylo aktualizováno k ukončení realizace projektu. Před realizací prodeje doporučujeme konzultovat se SFŽP z důvodu rizika vzniku nesrovnalosti – přefinancování projektu.

4. kategorie

Žadatelem je veřejnoprávní či soukromoprávní subjekt rekultivující starou skládku s prioritou A1, P2 a P1.

Míra podpory (% CZV)	Max. 85 %
Doba udržitelnosti	5 let

Po dobu udržitelnosti musí definovaná oblast rekultivované skládky zůstat v nájmu či majetku žadatele / vlastnictví původního vlastníka. Změnu využití či převodu vlastnických práv je možné v době udržitelnosti provést pouze se souhlasem OEREŠ MŽP.

D.6.9.4 Kritéria přijatelnosti

Kritéria přijatelnosti pro opatření 1.6.8 jsou uvedena v **příloze č. 22 PrŽaP**.

D.6.9.5 Specifické způsobilé výdaje

- Stavební práce a související služby:
- Výdaje na stavební práce, dodávky a služby v přímé vazbě na daný projekt, které jsou nezbytné pro úspěšnou realizaci projektu např. v rozsahu podporovaných opatření:
 - Průzkumné geologické práce v rozsahu dtto. kapitola AR/AAR.
 - Stavební práce související s přípravou lokality pro sanační zásah, zejména příjezdové komunikace adekvátní délky, přivedení sítí, zřízení sanační stanice na kontaminované vody a půdní vzduch ze sanované lokality; dále stavební práce související s instalací zařízení či systému pro vlastní provedení sanace a stavební práce související s vlastním odstraněním staré ekologické zátěže.
 - Výdaje na manipulaci, odvoz a odstranění odpadů ze sanace nenasaturované a saturované zóny.
 - Výdaje na in-situ metody sanace nenasaturované zóny – stabilizace, solidifikace, reaktivní stěny, injektáž atd.

- Výdaje na provoz sanačního systému po dobu sanačního zásahu, který je předmětem podpory.
- Likvidace staveniště/pracoviště ostatní výdaje na přípravu staveniště.,
- Výdaje na odvoz a odstranění nadlimitně kontaminovaných zemín a stavebních konstrukcí.
- Výdaje na provoz sanačního systému po dobu sanačního zásahu, který je předmětem podpory.
- Měření a zkoušky odpadů, zemín, vod, vzduchu k prokázání průběžného či konečného dosažení projektovaných parametrů, včetně odběru vzorků a vyhodnocení (monitoring a závěrečné vzorkování), pouze v období do kolaudace (termínu ukončení projektu).
- Likvidace hydrogeologických objektů a uvedení lokality do původního stavu.
- Projektování, sled, řízení a vyhodnocování průzkumných a sanačních prací, včetně zpracování závěrečných zpráv o provedení sanace; záznam do databáze SEKM.
- Nákup hmotného majetku (zařízení) a nehmotného majetku.:
- Způsobilý je zejména následující hmotný/nehmotný majetek:
 - Spotřební materiál nezbytně nutný pro úspěšné dokončení projektu (zejména např. filtrační a sorpční materiály pro dekontaminační stanice).
 - Zařízení k zachycování nebo odstraňování kontaminace z kontaminovaných matric čerpaných či těžených při sanaci – sanační stanice, zařízení k aplikaci reakčních činidel do horninového prostředí atp.
 - Solidifikační a stabilizační pojiva, injektážní směsi atp.
 - Materiály, látky a chemikálie pro sanaci podzemních vod a podporu procesů přirozené atenuace.
 - Realizované hydrogeologické objekty.
 - Inertní zeminy a materiály pro terénní úpravy.
- Zpracování Studie proveditelnosti sanačního zásahu dle příslušného MP MŽP, pokud nebyla zpracována v rámci Analýzy rizik.
- Zpracování Aktualizované analýzy rizik (AAR). Soutěžen bude samostatný projekt včetně položkového rozpočtu, kterému bylo vydáno souhlasné stanovisko MŽP.
- Rezerva je způsobilým výdajem do výše 20 % z celkových způsobilých přímých realizačních výdajů projektu (neplatí pro projekty rekultivací starých skládek). Tato rezerva nemůže být soutěžena dopředu jako samostatná položka v rámci zadávacího nebo výběrového řízení na dodavatele sanačních prací, ale až po vzniku potřeby

jejího uplatnění, a to v souladu se ZVZ či ZZVZ, případně s dokumentem Pokyny pro zadávání zakázek v OPŽP a v OPST 2021-2027, viz příloha č. 06a těchto Pravidel.

D.6.9.6 Specifické nezpůsobilé výdaje

Nerelevantní.

E. Podklady k žádosti a pro další fáze administrace žádosti

E.1 Podklady k žádosti o podporu

Doklady společné pro všechny žádosti (v rámci projektového schématu bude blíže uvedeno v rámci výzvy pro předkládání žádosti o podporu):

- Formulář Prohlášení žadatele k žádosti o podporu část A, dle přílohy č. 01 těchto Pravidel³⁴⁸
- **Plná moc, je-li relevantní** – v záložce Plná moc v IS KP21+, případně v písemné podobě.
- **Kumulativní rozpočet projektu** dle závazného vzoru zveřejněného na www.opzp.cz – ve formátu xls (ne ve formátu pdf), s rozdělením.
- V případě, že je uplatněna podpora na nákup pozemku nebo jiné nemovitosti tak **Smlouva o smlouvě budoucí nebo kupní smlouva a Ocenění pozemku nebo jiné nemovitosti** odborně způsobilou osobou dle zákona č. 151/1997 Sb., o oceňování majetku a o změně některých zákonů (zákon o oceňování majetku), ve znění pozdějších předpisů.
- V případě novostaveb - Čestné prohlášení žadatele k evidenci pozemků v Systému evidence kontaminovaných míst – více viz kapitola C.7.3.1.
- **Souhlasné stanovisko Řídicího výboru** metropolitní oblasti / aglomerace – relevantní pro integrované projekty ITI. Potvrzení Řídicího výboru metropolitní oblasti / aglomerace o souladu projektového záměru s integrovanou strategií.
- **Doklady k posouzení typu veřejné podpory – v případě, že projekt podléhá VP** (konkrétně bude vždy specifikováno přílohou k výzvě, pro kterou bude VP relevantní):

K podpoře de minimis:

- Čestné prohlášení pro de minimis

K podpoře dle článků GBER:

- Inkasní příkaz
- ČP k regionální podpoře (pouze pro článek 14 GBER)
- CBA pro články 53, 55 a 56 (včetně podkladů), nebo doložení provozní ztráty, pokud relevantní
- Specifické podklady k podporám pro ŽP (bude definováno přílohou k výzvě, např. alternativní investice)

K podpoře dle článků ABER:

³⁴⁸ Není relevantní pro projektová schémata.

- Inkasní příkaz
- Specifické podklady budou definovány přílohou k výzvě

SOHZ:

- Smlouva o závazku s přílohami (pokud jsou)

Notifikované podpory:

- Inkasní příkaz
- Další dokumenty vyplývající z notifikace budou definovány přílohou k výzvě

Vzory příloh a další dokumenty k veřejné podpoře [zde](#).

E.1.1 Specifický cíl 1.1

Studie stavebně technologického řešení (dle zveřejněného vzoru) nebo **projektová dokumentace v úrovni požadované pro povolení stavby stavebním úřadem** (u relevantních projektů), **případně dokumentace pro provádění stavby** včetně položkového rozpočtu, nebo v případě uplatnění podmínek FIDIC P&DB (Žlutá kniha) technická zpráva s technickým popisem a rámcový rozpočet – v takovém stupni přípravy, který umožní posouzení opatření a posouzení možnosti poskytnutí podpory na jeho realizaci, průběžnou a závěrečnou kontrolu z věcného, ekonomického a ekologického hlediska, pokud je pro daný projekt relevantní. Struktura a členění rozpočtu budou odpovídat (pokud to předkládaný stupeň technické dokumentace dovoluje) běžnému položkovému rozpočtu, tzn. členění na stavební objekty a provozní soubory dle textové části projektové dokumentace (studie). V případě realizace nuceného větrání v budovách sloužících pro výchovu a vzdělávání dětí a mladistvých bude součástí projektové dokumentace (studie) výstup z „Metodického pokynu pro návrh větrání škol – výpočetní pomůcka“ – „Stanovení průtoku venkovního vzduchu a bilance CO₂ v učebně“.

Energetický posudek dle vyhlášky č. 141/2021 Sb. o energetickém posudku a o údajích vedených v Systému monitoringu spotřeby energie, zpracovaný energetickým specialistou s příslušným oprávněním podle zákona č. 406/2000 Sb., o hospodaření energií, v platném znění. Není relevantní v případě 1.1.5.

Průkaz energetické náročnosti budovy (PENB) dle vyhlášky č. 264/2020 o energetické náročnosti budov, v platném znění, pro stav po realizaci projektu s tím, že musí být zřejmé, které energetické zdroje a stavební konstrukce budou projektem řešeny. Není relevantní v případě 1.1.2.

Odborný posudek (dle zveřejněného vzoru) zpracovaný v souladu s „Metodikou posuzování staveb z hlediska výskytu obecně, a zvláště chráněných synantropních druhů živočichů“ odborně způsobilou osobou, posuzující výskyt živočichů na zateplováném (rekonstruovaném) objektu, pokud je pro daný projekt relevantní a je možné jej v době podání žádosti realizovat. V tom případě se předkládá prohlášení zpracovatele posudku, že bude posudek zpracován v dalších fázích projektu.

E.1.2 Specifický cíl 1.2

Studie stavebně technologického řešení (dle zveřejněného vzoru) **nebo projektová dokumentace v úrovni požadované pro povolení stavby stavebním úřadem** (u relevantních projektů), **případně dokumentace pro provádění stavby**, včetně položkového rozpočtu, nebo v případě uplatnění podmínek FIDIC P&DB (Žlutá kniha) technická zpráva s technickým popisem a rámcový rozpočet – v takovém stupni přípravy, který umožní posouzení opatření a posouzení možnosti poskytnutí podpory na jeho realizaci, průběžnou a závěrečnou kontrolu z věcného, ekonomického a ekologického hlediska, pokud je pro daný projekt relevantní. Struktura a členění rozpočtu budou odpovídat (pokud to předkládaný stupeň technické dokumentace dovoluje) běžnému položkovému rozpočtu, tzn. členění na stavební objekty a provozní soubory dle textové části projektové dokumentace (studie).

Energetický posudek dle vyhlášky č. 141/2021 Sb. o energetickém posudku a o údajích vedených v Systému monitoringu spotřeby energie, zpracovaný energetickým specialistou s příslušným oprávněním podle zákona č. 406/2000 Sb., o hospodaření energií, v platném znění. Není relevantní pro samostatnou realizaci FVE.

Energetické posouzení (dle zveřejněného vzoru) pro projekty samostatné instalace FVE, zpracované energetickým specialistou s příslušným oprávněním podle zákona č. 406/2000 Sb., o hospodaření energií, v platném znění.

Průkaz energetické náročnosti budovy (PENB) dle vyhlášky č. 264/2020 o energetické náročnosti budov, v platném znění, pro stav po realizaci projektu s tím, že musí být zřejmé, které energetické zdroje a stavební konstrukce budou projektem řešeny. Není relevantní pro samostatnou realizaci FVE a celou oblast 1.2.2.

E.1.3 Specifický cíl 1.3

Projektová dokumentace v úrovni požadované pro povolení stavby stavebním úřadem, případně **dokumentace pro provádění stavby**, včetně položkového rozpočtu³⁴⁹. Pro projekty nevyžadující úkon stavebního úřadu projektová dokumentace v konečném stupni přípravy umožňující posouzení opatření a posouzení možnosti poskytnutí podpory na jeho realizaci, průběžnou a závěrečnou kontrolu z věcného, ekonomického a ekologického hlediska.

V případě výměny nepropustných zpevněných povrchů za zpevněné propustné povrchy s retenčním tělesem (ZPP-R) a budování nových zpevněných propustných povrchů s retenčním tělesem musí být v projektu uvedeno, že jsou splněny následující podmínky:

- a) ZPP-R splňuje požadavky uvedené v Metodické příručce Dimenzování a kontrola funkčnosti zpevněných propustných povrchů s retenčním tělesem (vč. postupu dimenzování),
- b) infiltrační kapacita celého povrchu je v případě výměny nepropustných zpevněných povrchů za propustné zpevněné povrchy s retenčním tělesem minimálně $5 \cdot 10^{-5} \text{ m} \cdot \text{s}^{-1}$,

³⁴⁹ Neplatí pro opatření 1.3.1 a 1.3.2.

v případě budování nových propustných zpevněných povrchů s retenčním tělesem je minimálně $5 \cdot 10^{-4} \text{ m} \cdot \text{s}^{-1}$

- c) celá konstrukce nového povrchu (tj. od povrchu po konstrukční pláň, resp. její základovou spáru) musí mít dostatečnou propustnost tak, aby vsákla návrhovou srážku,
- d) sklon každého z nových povrchů nesmí být větší než 5 %,
- e) nový povrch (resp. jeho konstrukce) musí být schopný srážkovou vodu před tím, než je vsáknuta do přirozeného podloží, dostatečně předčistit,
- f) v případě, že přirozené podloží neumožňuje vsáknout celý objem návrhové srážky (nutno prokázat geologickým průzkumem dle ČSN 75 9010) a odtok z retenčního tělesa není regulován dle TNV 75 9011, jsou podporována pouze řešení, která v max. míře využijí možnosti gravitačního odtoku srážkové vody z retenčního tělesa nového povrchu do okolních nezpevněných ploch k závlaze vegetace, dalšímu vsaku do podloží, případně akumulaci; zbytek nevyužitá srážková voda bude zadržen v retenčním objektu dle TNV 75 9011 a regulovaně odveden do recipientu,
- g) majitel pozemků, na němž se nachází nový povrch, přilehlé plochy s vegetací, kde dochází ke vsaku a kde bude retenční srážkové vody, je shodný.

V případě výměny nepropustných zpevněných povrchů za zpevněné propustné povrchy s retenčním tělesem (ZPP-R) a budování nových zpevněných propustných povrchů s retenčním tělesem musí být součástí projektu Plán údržby navržený v souladu s Metodickou příručkou Dimenzování a kontrola funkčnosti zpevněných propustných povrchů s retenčním tělesem.

Povolání záměru s nabytím právní moci nebo povolení stavby nebo zařízení vydané ve zrychleném řízení dle nového stavebního zákona nebo stavební povolení s nabytím právní moci nebo ohlášení stavby včetně případného souhlasu s provedením ohlášené stavby, resp. relevantní povolení dle starého stavebního zákona. V případě, že stavba nepodléhá dle nového nebo starého stavebního zákona povolení záměru nebo stavebnímu povolení, tak prohlášení žadatele, že tuto skutečnost prověřil u věcně a místně příslušného stavebního úřadu³⁵⁰.

Souhlasné stanovisko Ředitelství hasičského záchranného sboru příslušného kraje – pouze pro opatření 1.3.5 zaměřená na pořízení či rozšíření **varovných systémů ochrany před povodněmi** (např. bezdrátové místní informační systémy, sirény). Stanovisko se nepředkládá, pokud je žadatelem Hasičský záchranný sbor.

Souhlasné stanovisko vodohospodářského dispečinku místně příslušného podniku Povodí **s. p.**, ve stanovisku bude vyjádření k překryvu s jinými již realizovanými opatřeními či připravovanými opatřeními – pouze pro opatření 1.3.5 zaměřená na pořízení **srážkoměrů** či pořízení **zařízení pro monitoring výšky hladiny** ve vodních tocích (či jiných specifických **stabilních monitorovacích zařízeních**). Stanovisko se nepředkládá, pokud je žadatelem podnik

³⁵⁰ Neplatí pro opatření 1.3.1 a 1.3.2.

Povodí, s. p. Stanovisko se nepředkládá v případě pořízení pouze mobilních monitorovacích zařízení (přenosné přístrojové techniky).

Souhlasné stanovisko odboru hydrologie místně příslušné pobočky ČHMÚ – pouze pro opatření 1.3.5 zaměřená na pořízení **srážkoměrů** či pořízení zařízení pro monitoring výšky hladiny ve vodních tocích (**či jiných specifických stabilních monitorovacích zařízení**). Stanovisko se nepředkládá, pokud je žadatelem ČHMÚ. Stanovisko se nepředkládá v případě pořízení pouze mobilních monitorovacích zařízení (přenosné přístrojové techniky).

Čestné prohlášení zpracovatele rozpočtu – v jaké cenové úrovni vůči použitému ceníku stavebních prací byl položkový rozpočet stavebních prací vypracován (např. 80 % vůči použitému ceníku stavebních prací). Pozn.: V případě pozdějšího zjištění nepravdivosti čestného prohlášení se žadatel vystavuje možným sankcím ze strany poskytovatele dotace či jiných dotčených orgánů.

Výsledky geologického průzkumu a hydrogeologický posudek (může být součástí projektové dokumentace) – v případě projektů, které se budou realizovat v rámci opatření 1.3.4, musí žádost obsahovat výsledky geologického průzkumu a hydrogeologické posouzení vlivu navrženého opatření k tomu způsobitou osobou (osoba s osvědčením odborné způsobilosti), a to v případě, že bude srážková voda zasakována. Hydrogeologické posouzení je vyžadováno i pro projekty, jejichž součástí je realizace zpevněných propustných povrchů s retenčním tělesem.

Návrh akumulací nádrže – v předepsané formě ve formátu *.xlsx vyplněný v souladu s Metodikou výpočtu objemu akumulací nádrží pro srážkové vody – pouze pro projekty v rámci opatření 1.3.4 zaměřené na budování akumulací nádrží.

Návrhový výpočet retenčního tělesa provedený v souladu s Metodickou příručkou Dimenzování a kontrola funkčnosti zpevněných propustných povrchů s retenčním tělesem – pouze pro projekty v rámci opatření 1.3.4, jejichž součástí je realizace zpevněných propustných povrchů s retenčním tělesem.

Doložení hodnoty stavby, která bude zabezpečena – pouze pro opatření 1.3.8 (pouze na vyžádání ze strany hodnotitele).

Kladné odborné stanovisko odboru geologie MŽP – pouze pro opatření 1.3.7.

Kladný odborný posudek České geologické služby ke konkrétnímu projektovému záměru předkládanému k podpoře – pouze pro opatření 1.3.8.

Kladný odborný posudek AOPK ČR pro opatření 1.3.1, 1.3.2 a 1.3.11 (mimo podaktivitu 1.3.1.2.2 a projekty ZMV v Projektovém schématu AOPK ČR). V případě projektů výstavba a komplexní (zásadní) rekonstrukce malých vodních nádrží mimo ZCHÚ a lokality Natura 2000 bude pro zpracování stanoviska zpracovatele tohoto posudku vyžadováno předložení Dohody o vzdání se práva náhrady škody vzniklé na pozemku.

Kladný odborný posudek MŽP je-li žadatelem resortní organizace MŽP (Agentura ochrany přírody ČR, správy národních parků a Správa jeskyní ČR). Žadatel zašle kompletní podklady

k žádosti o podporu v elektronické či fyzické podobě na odbor adaptace na změnu klimatu MŽP. V případě potřeby si může MŽP od žadatele vyžádat další části dokumentace. **Odborný posudek MŽP je vyžadován pouze pro opatření 1.3.1 a 1.3.11.**

Přílohy pro typové projekty vybudování **technologie** pro akumulaci, úpravu, a rozvod **šedých a srážkových vod v budovách** za účelem splachování, zálivky, praní a dalších relevantních užití.

- **Odborný posudek** zpracovaný autorizovaným inženýrem s praxí v oboru vodního hospodářství (dle zveřejněného vzoru).
- **Posouzení rizik** navrhované technologie odpovídající normě ČSN ISO 20426.
- Souhlasné stanovisko místně příslušné hygienické stanice.
- **Plán provozu a údržby** zařízení v následujících pěti letech od uvedení systému do provozu.

Přílohy pro opatření 1.3.1, 1.3.2 a 1.3.11, budou-li se lišit od výše uvedených příloh.

A. Pro opatření (projekty), která vyžadují úkon stavebního úřadu:

1) Projektovou dokumentaci v souladu s obsahem Vyhlášky č. 131/2024 Sb., o dokumentaci staveb, v platném znění (dále jen „vyhláška č. 131/2024 Sb.“) resp. jiný stupeň dokumentace vyhotovené v souladu s požadavky vyhlášky č. 131/2024 Sb. a stavebního zákona (dále jen „Projektová dokumentace“). Projektová dokumentace se předkládá v konečném stupni přípravy pro daný typ projektu, který umožní posouzení opatření a posouzení možnosti poskytnutí podpory na jeho realizaci, průběžnou a závěrečnou kontrolu z věcného, ekonomického a ekologického hlediska. Součástí projektové dokumentace bude zákres situace do katastrální mapy vypracovaný zpracovatelem projektové dokumentace. Opatření navržené v projektové dokumentaci je v souladu s relevantními standardy pro danou oblast (<http://standards.nature.cz>). V případě použití odlišného řešení je nutno toto zdůvodnit.

- U projektů výstavba a komplexní (zásadní) rekonstrukce malých vodních nádrží, odbahnění vodních nádrží

V situačním výkrese bude vyznačena plocha litorálního pásma. V případě odbahnění MVN musí být doloženo zaměření stavu před realizací opatření způsobilou osobou, které bude obsahovat výškopisné a polohopisné zaměření dna, podélný řez a příčné řezy v hustotě odpovídající velikosti MVN. Projektová dokumentace musí jednoznačně specifikovat, jak bude naloženo s odtěženým materiálem. V případě zamýšleného odběru vody bude tento záměr vč. manipulace specifikován v projektové dokumentaci.

- U projektů revitalizace či řízená renaturace vodních toků a niv, revitalizace říčních ramen

V případě odbahnění říčního ramene musí být doloženo zaměření stavu před realizací opatření způsobilou osobou, které bude obsahovat výškopisné a polohopisné zaměření dna, podélný řez a příčné řezy v hustotě odpovídající velikosti říčního ramene.

Projektová dokumentace musí jednoznačně specifikovat, jak bude naloženo s odtěženým materiálem.

- U projektů vytváření a obnova tůní a mokřadů

Projektová dokumentace musí jednoznačně specifikovat, jak bude naloženo s odtěženým materiálem.

- U projektů vegetační prvky (mimo les), včetně sídelní zeleně

Součástí projektové dokumentace jsou mapové podklady vhodného měřítka a druhu umožňující identifikaci rozsahu opatření a zakres situace do katastrální mapy vypracovaný zpracovatelem projektové dokumentace, inventarizace stávajících dřevin, vyhodnocení stavu včetně návrhu opatření pro kácení a ošetřované dřeviny, harmonogram prací a návrh péstebních opatření po dobu udržitelnosti.

V případě realizace přírodě blízkých opatření cílených na zpomalení povrchového odtoku vod a ochranu proti vodní erozi bude doložen popis příčin problémů (např. krajinný pokryv a krajinné prvky v území, délka a sklon svahu, geologické podloží, půdní typy, způsob hospodaření), a návrh neefektivnějších řešení.

- U projektů odstranění či eliminace negativních funkcí odvodňovacích zařízení anebo prvků povrchového odvodnění v krajině

V situaci musí být doložen zakres ploch s realizovanými opatřeními.

- 2) Povolení záměru nebo stavební povolení s nabytím právní moci, vodoprávní povolení, územní rozhodnutí/souhlas, souhlas s ohlášením stavby/terénních úprav/udržovacích prací či jiná forma umístění či povolení stavby vydaná dle stavebních předpisů.
- 3) Povolení ke kácení – pro dřeviny rostoucí mimo plochy vydaného povolení společného územního a stavebního řízení /rozhodnutí o nakládání s vodami/územního rozhodnutí.

B. Pro projekty, která nevyžadují úkon stavebního úřadu:

- 1) Dokumentaci projektu jednoznačně specifikující navržené aktivity tak, aby umožnila posouzení opatření a posouzení možnosti poskytnutí podpory na jeho realizaci, průběžnou a závěrečnou kontrolu z věcného, ekonomického a ekologického hlediska. Součástí dokumentace projektu jsou mapové podklady vhodného měřítka a druhu umožňující identifikaci rozsahu opatření a zakres situace do katastrální mapy vypracovaný zpracovatelem dokumentace projektu. Opatření navržené v dokumentaci projektu je v souladu s relevantními standardy pro danou oblast (<http://standardy.nature.cz>). V případě použití odlišného řešení je nutno toto zdůvodnit.

- U projektů výstavba a komplexní (zásadní) rekonstrukce malých vodních nádrží, odbahnění vodních nádrží

V situačním výkrese bude vyznačena plocha litorálního pásma. V případě odbahnění MVN musí být doloženo zaměření stavu před realizací opatření způsobitou osobou, které bude obsahovat výškopisné a polohopisné zaměření dna, podélný řez a příčné

řezy v hustotě odpovídající velikosti MVN. Dokumentace projektu musí jednoznačně specifikovat, jak bude naloženo s odtěženým materiálem. V případě zamýšleného odběru vody bude tento záměr vč. manipulace specifikován v dokumentaci projektu.

- U projektů revitalizace či řízená renaturace vodních toků a niv, revitalizace říčních ramen

V případě odbahnění říčního ramene musí být doloženo zaměření stavu před realizací opatření způsobilou osobou, které bude obsahovat výškopisné a polohopisné zaměření dna, podélný řez a příčné řezy v hustotě odpovídající velikosti říčního ramene. Dokumentace projektu musí jednoznačně specifikovat, jak bude naloženo s odtěženým materiálem. Součástí dokumentace projektu je zákres situace do katastrální mapy vypracovaný zpracovatelem dokumentace projektu. V situaci musí být doložen zákres ploch s realizovanými opatřeními.

- U projektů vytváření a obnova tůní a mokřadů

Dokumentace projektu musí jednoznačně specifikovat, jak bude naloženo s odtěženým materiálem. Součástí dokumentace projektu jsou mapové podklady vhodného měřítká a druhu umožňující identifikaci rozsahu opatření a zákres situace do katastrální mapy vypracovaný zpracovatelem dokumentace projektu.

- U projektů vegetační prvky (mimo les), včetně sídelní zeleně

Součástí dokumentace projektu jsou mapové podklady vhodného měřítká a druhu umožňující identifikaci rozsahu opatření a zákres situace do katastrální mapy vypracovaný zpracovatelem dokumentace projektu, inventarizace stávajících dřevin, vyhodnocení stavu včetně návrhu opatření pro kácení a ošetřované dřeviny, harmonogram prací a návrh péstebních opatření po dobu udržitelnosti.

V případě realizace přírodě blízkých opatření cílených na zpomalení povrchového odtoku vod a ochranu proti vodní erozi bude doložen popis příčin problémů (např. krajinný pokryv a krajinné prvky v území, délka a sklon svahu, geologické podloží, půdní typy, způsob hospodaření), a návrh neefektivnějších řešení.

- U projektů zavádění půdoochranných technologií

Krátký popis plánované aplikace půdoochranných technologií obsahující rozsah výměry, na které bude půdoochranná technologie aplikována (tato výměra bude shodná s vykazovaným indikátorem a bude se k ní vztahovat kontrolní činnost v době udržitelnosti projektu), pro jaké plodiny bude aplikována, případně s jakými meziplošinami je uvažováno.

- U projektů úprava lesních porostů směrem k přirozené struktuře a druhové skladbě za účelem posílení jejich stability

Výsadba lesních dřevin:

- identifikaci dle jednotek prostorového rozdělení lesa (JPRL) platného lesního hospodářského plánu nebo lesní hospodářské osnovy (LHP/LHO), parcelní číslo, katastrální území, soubor lesních typů, minimální podíl MZD dle vyhlášky

č. 298/2018 Sb., sazenice (druh dřeviny, počet, velikost a typ sadebního materiálu, návrh ochrany sazenic, péči o výsadby, rok zásahu a četnost zásahů;

- výpis z hospodářské knihy (HK);
- kopii příslušné rámcové směrnice hospodaření (RSH) příslušného hospodářského souboru (HS);
- zakres opatření do porostní mapy;
- fotodokumentace lokality (ideálně označit v porostech fotobody i pro následnou dokumentaci).

Lesní těžba:

- identifikaci dle jednotek prostorového rozdělení lesa (JPRL) platného lesního hospodářského plánu nebo lesní hospodářské osnovy (LHP/LHO), parcelní číslo, katastrální území;
 - popis vedení zásahu a jeho cíl, kvantifikace těžebního zásahu (vylišení porostní skupiny/etáže se stanovením počtu/objemu stromů dle druhu dřeviny, v případě nehroubí plocha zásahu), písemné potvrzení o provedení vyznačení zásahu v porostu (mimo jiné pro účely usnadnění průběžné a následné kontroly);
 - výpis z hospodářské knihy (HK);
 - kopii příslušné rámcové směrnice hospodaření (RSH) příslušného hospodářského souboru (HS);
 - zakres opatření do porostní mapy (hranice plochy těžebního zásahu budou v terénu viditelně vyznačeny a tyto zůstávají na místě i po provedení zásahu pro účel kontroly);
 - popis pravidel na předcházení vzniku těžebních škod, popis následných technologických kroků zejména dopravy a skladování dříví s uvedením trasy a místa skládky formou zakresu do lesnické mapy a popisem sanace případných škod na půdním povrchu a stojícím stromovém inventáři;
 - fotodokumentace lokality (ideálně označit v porostech fotobody i pro následnou dokumentaci);
 - pokud příslušná RSH neobsahuje detailní popis daného opatření postupuje se podle požadované specifické přílohy (D).
- U projektů odstranění či eliminace negativních funkcí odvodňovacích zařízení anebo prvků povrchového odvodnění v krajině

V situaci musí být doložen zakres ploch s realizovanými opatřeními.

- U projektů zpracování studií a plánů (studie systému sídelní zeleně, územní studie krajiny, plán územního systému ekologické stability)
 - Dokumentace projektu (zadání studie/plánu ÚSES) obsahuje všechny náležitosti, postupy a projednání uvedené v metodice platné pro daný typ studie/plánu ÚSES včetně specifikace odborné způsobilosti zpracovatele.
 - V případě zpracování plánů ÚSES bude doložen zakres území, pro které je plán ÚSES zpracován, na podkladě hranic dotčeného správního obvodu (ORP) včetně procentuálního vyjádření částí správního obvodu (ORP), pro kterou je plán ÚSES pořizován.
 - V případě zpracování studie systému sídelní zeleně bude doložen zakres území, pro které bude studie zpracována na podkladě výkresu aktuálně platné územně plánovací dokumentace.
 - V případě zpracování územní studie krajiny bude doložen zakres území ORP, pro které bude studie zpracována.
- U projektů nákup nemovitostí pro podporu renaturačních procesů a revitalizací vodních toků

Pozemek, bude oceněn znaleckým posudkem, který nesmí být starší než 6 měsíců před pořízením nemovitosti, vyhotoveným dle zákona č. 151/1997 Sb., o oceňování majetku, či v relevantních případech dle zákona č. 416/2009 Sb., o urychlení výstavby dopravní, vodní a energetické infrastruktury. Příjemce podpory může doložit znalecký posudek vyhotovený i po pořízení nemovitosti, je však nezbytné, aby v posudku bylo uvedeno, že je zpracován k datu pořízení nemovitosti. Způsobilým výdajem je pořizovací cena nebo cena stanovená znaleckým posudkem podle toho, která z uvedených cen bude nižší, vždy však maximálně do limitu pro pořizovací cenu pozemku stanovenému výše. Rozhodným okamžikem pro posouzení časové způsobilosti pořízení pozemku je datum, ke kterému má vklad do katastru nemovitostí právní účinky. Smlouva o koupi pozemku může být sepsána i před zahájením realizace projektu.

- 2) Pokud je součástí projektu stavba, vyjádření stavebního úřadu, že záměr nevyžaduje územní rozhodnutí, územní souhlas ani ohlášení či stavební povolení, resp. povolení záměru³⁵¹.
- 3) Vodoprávní povolení (pokud je pro dané opatření relevantní).

C. Pro všechna opatření (projekty)³⁵²

- 1) Stanoviska, rozhodnutí, vyjádření, případně výjimky vyplývající ze zvláštních právních předpisů (např. formou koordinovaného stanoviska). Pro opatření ve zvláště chráněných územích a územích lokalit soustavy Natura 2000 vyjádření příslušného orgánu ochrany

³⁵¹ Např. územně plánovací informace dle § 21 starého stavebního zákona nebo předběžná informace dle § 174 nového stavebního zákona 183/2006 Sb., o územním plánování a stavebním řádu (stavební zákon), ve znění pozdějších předpisů.

³⁵² Neplatí pro opatření 1.3.2 a podaktivitu 1.3.1.2.2.

přírody, že opatření není v rozporu s plánem/zásadami péče, souhrnem doporučených opatření³⁵³.

- 2) Popis a posouzení výchozího stavu lokality před realizací opatření vč. širších územních vztahů, popis současné vegetace na lokalitě, biodiverzity a ostatních přírodovědných hodnot. Popis a posouzení je zpracováno v podrobnosti odpovídající zaměření projektu a významu lokality (očekávané vlivy a efekt realizovaných opatření). Pokud je zamýšlený záměr lokalizován do plochy Potenciální obnova slaniska na zemědělské půdě³⁵⁴ nebo do plochy Potenciální obnova rašeliniště na zemědělské půdě³⁵⁵, musí popis a posouzení výchozího stavu lokality obsahovat i dostatečné hydrologické a geomorfologické posouzení, v případě potřeby i pedologické, aby bylo možno potvrdit, že předkládaný projekt představuje optimální řešení obnovy slaniska, slatiniště, rašeliniště či prameniště, která jsou obzvláště citlivá. Žadatel je povinen zajistit zaznamenání dat o zjištěném výskytu zvláště chráněných a ohrožených druhů rostlin, hub a živočichů z popisu a posouzení do Nálezové databáze ochrany přírody, vč. dalších případných informací:

- **V případě projektů výstavba a komplexní (zásadní) rekonstrukce malých vodních nádrží, odbahnění vodních nádrží** popis širších územních vztahů vč. vyskytujících se vodních prvků (např. přirozené/upravené koryto VT, poměry stávající vodní nádrže), tzn.: popis a posouzení stávajícího výchozího stavu, tedy popis přírodních poměrů lokality, současné vegetace na lokalitě vč. kvality břehového porostu, výskyt zvláště chráněných a ostatních, významně ohrožených druhů rostlin a živočichů, výskyt nepůvodních druhů raků, výskyt hodnotných biotopů. V případě výstavby průtočné malé vodní nádrže bude součástí biologického posouzení též ichtyologický průzkum dotčeného úseku toku.
- **V případě projektů revitalizace či řízená renaturace vodních toků a niv, revitalizace říčních ramen**, popis a posouzení stávajícího výchozího stavu (výchozí stav koryta vodního toku (ve všech hydromorfologických aspektech) / říčního ramene / nivy, hydrologických poměrů lokality, potenciál lokality ve vztahu k projektu), popis přírodních poměrů lokality, současné vegetace na lokalitě vč. kvality břehového porostu, výskyt zvláště chráněných a ostatních ohrožených druhů rostlin a živočichů, výskyt nepůvodních druhů raků, výskyt hodnotných biotopů.

³⁵³ Pokud takovýto plánovací dokument pro dané chráněné území není v době podání žádosti zpracován a schválen, může být potvrzení v souladu s cílem ochrany nahrazeno posouzením OOP příslušného k jeho schválení. V případě, že OOP příslušným ke schválení plánu péče je MŽP, pak stanovisko OOP nezajišťuje žadatel, ale hodnotitel projektové žádosti v rámci Projektového schématu AOPK ČR a zpracovatel odborného posudku (tzn. žádost o posouzení na MŽP posílá AOPK ČR).

³⁵⁴ Služba Potenciální obnova je dostupná v aplikaci „Podklady pro externí žádosti“: <https://aopkcr.maps.arcgis.com/home/index.html>

³⁵⁵ Služba Potenciální obnova je dostupná v aplikaci „Podklady pro externí žádosti“: <https://aopkcr.maps.arcgis.com/home/index.html>

- **V případě projektů vytváření a obnova tůní (mokřadů)** popis a posouzení stávajícího výchozího stavu, tedy popis současné vegetace na lokalitě, výskyt zvláště chráněných a ostatních ohrožených druhů rostlin a živočichů.
 - **V případě projektů zakládání a obnova vegetačních krajinných prvků a zakládání a obnova veřejné sídelní zeleně** popis a posouzení stávajících vegetačních prvků – dendrologický průzkum podle standardu SPPK A01 001 Hodnocení stavu stromů včetně širších vztahů a návaznosti na okolní krajinu či systém sídelní zeleně. Nezbytnou součástí dendrologického průzkumu je inventarizace stávajících dřevin (jedinců, skupin, porostů dřevin) – vyhodnocení jejich stavu včetně návrhů pěstebních opatření a kácení, u biologicky hodnotných dřevin (zejména senescentní jedinci, stromy s prvky se zvýšeným biologickým potenciálem) dále navazuje specializovaný (biologický) průzkum zaměřený na ověření výskytu doprovodných druhů organismů, zejména zvláště chráněných druhů a ohrožených druhů dle červených seznamů.
 - **V případě projektů úpravy lesních porostů směrem k přirozené struktuře a druhové skladbě za účelem posílení jejich stability** popis a posouzení stávajícího výchozího stavu, tedy popis současné vegetace na lokalitě, výskyt zvláště chráněných a ostatních ohrožených druhů rostlin a živočichů. Za dostačující popis lokality se kromě stručného obecného popisu území považuje popis přírodních biotopů vymapovaných v rámci širšího okolí navrženého projektu a popis známých lokalit výskytu zvláště chráněných druhů rostlin a živočichů v okolí navrženého opatření. Součástí musí být fotodokumentace lokality jako celku a také významných přírodních útvarů, které se v lokalitě nachází a budou projektem ovlivněny, jako třeba významné stromy, památné stromy, mokřady apod.
 - Popis a posouzení výchozího stavu lokality před realizací opatření se nedokládá v případě opatření 1.3.2, podaktivit 1.3.1.1.4 a 1.3.11.1.4, v případě aktivity 1.3.1.4 pouze pokud se jedná o výsadbu nových dřevin, nebo v případě, že opatření vyplývá z plánů/zásad péče o ZCHÚ či souhrnu doporučených opatření pro lokalitu soustavy Natura 2000.
- 3) Vyhodnocení vlivu průběhu realizace opatření na biodiverzitu a funkce ekosystémů a v případě předpokládaných negativních vlivů návrh opatření k jejich eliminaci či minimalizaci³⁵⁶.
- 4) Zdůvodnění potřeby realizace opatření – popis očekávaných změn přispívajících ke zvýšení ekologické stability krajiny a ke snížení zranitelnosti přírody a krajiny vůči negativním dopadům spojeným se změnou klimatu a nevhodným způsobem hospodaření v krajině, výstupy projektů (z popisu musí být zřejmý rozsah – kvantita i kvalita dosažených pozitivních změn). Popis, jak bude zajištěna udržitelnost opatření.

D. Specifické přílohy³⁵⁷

³⁵⁶ Nemusí se dokládat u projektů, kdy dochází pouze k výsadbě dřevin.

³⁵⁷ Neplatí pro opatření 1.3.2.

- 1) V případě, kde je opatření realizováno v rámci prvků ÚSES, je třeba tuto skutečnost doložit platnou územně plánovací dokumentací nebo plánem komplexních pozemkových úprav.
- 2) Pro opatření v lesních porostech:
 - Vyjádření odborného lesního hospodáře, že navržená opatření jsou v souladu s platnými právními předpisy upravujícími hospodaření v lesích.
 - Prohlášení, že na celé ploše lesního hospodářského celku (LHC), případně na ploše majetku žadatele v rámci lesního zařizovacího obvodu (LZO), v nichž se nacházejí porosty zahrnuté do projektu na změnu způsobu hospodaření a přechod na přírodě blízké nepasečné formy hospodaření s využitím výběrných principů, jsou dodržovány zásady dobré praxe³⁵⁸ v případě, že v současně platném LHP (LHO) nejsou navrhovaná opatření mj. i s ohledem na jejich 10letou platnost obsažena, je přílohou žádosti projekt ve struktuře navrhovaných opatření pro porostní skupiny včetně návrhu na úpravu RSH pro příslušný HS s tím, že tyto podklady (realizovaná opatření) jsou nebo budou součástí nově schvalovaného LHP.
 - Prohlášení žadatele, že na projektu nedochází ke dvojímu financování z jiných dotačních titulů ani nejsou na konkrétní opatření čerpány finanční prostředky na základě Nařízení vlády č. 30/2014 Sb., o stanovení závazných pravidel poskytování finančních příspěvků na hospodaření v lesích a na vybrané myslivecké činnosti.
- 3) U opatření vyplývajících z plánů dílčích povodí bude doložen list opatření, popř. příloha listu opatření, ze kterého dané opatření vyplývá.
- 4) U podaktivity nákup pozemků pro podporu renaturačních procesů bude doloženo:
 - rozhodnutí /souhlas vodoprávního úřadu o zrušení vodního díla nebo vyjádření vodoprávního úřadu, že se v úseku vodního toku určeného k renaturaci jedná o přirozené koryto vodního toku,
 - ocenění pozemku nebo jiné nemovitosti odborně způsobilou osobou,
 - souhlas s budoucím zatížením vykupovaných pozemků věcným břemenem k pozemku na Českou republiku (správce vodního toku, AOPK ČR atd.),
 - posouzení hydromorfologických charakteristik a dynamiky dotčeného úseku vodního toku, vhodnosti úseku vodního toku k renaturaci a potenciálu renaturace (včetně intenzity působení renaturačních procesů).
- 5) U podaktivity zavádění půdoochranných technologií bude doloženo:
 - čestné prohlášení žadatele (dle zveřejněného vzoru), že daný stroj je určený pro aplikaci dané půdoochranné technologie.
 - pro účely věcného hodnocení tisk č. 12 (aktuální č.) Nová erozní ohroženost DPB z LPIS (doložitelnost kritéria 1 podíl výměry dílů půdních bloků (DPB) v kategorii erozní

³⁵⁸ https://opzp.cz/files/documents/storage/2023/04/27/1682601222_Zasady_dobre_praxe_aktivita_1-3-1-3.pdf

ohroženosti SEO+MEO na uživatele LPIS). Tento tisk je třeba generovat v době podání žádosti.

- pro účely věcného hodnocení kopie Jednotné žádosti (vygenerovaná z Portálu farmáře) s částí vymezenou pro deklaraci/diverzifikaci plodin za posledních 5 let (doložitelnost kritéria 2 průměrný podíl výměry erozně nebezpečných plodin na uživatele za posledních 5 let).

Přílohy pro opatření 1.3.9

Studie stavebně technologického řešení (dle zveřejněného vzoru) nebo **projektová dokumentace v úrovni požadované pro povolení stavby stavebním úřadem** (u relevantních projektů), **případně dokumentace pro provádění stavby** včetně položkového rozpočtu, nebo v případě uplatnění podmínek FIDIC P&DB (Žlutá kniha) technická zpráva s technickým popisem a rámcový rozpočet – v takovém stupni přípravy, který umožní posouzení opatření a posouzení možnosti poskytnutí podpory na jeho realizaci, průběžnou a závěrečnou kontrolu z věcného, ekonomického a ekologického hlediska, pokud je pro daný projekt relevantní. Struktura a členění rozpočtu budou odpovídat (pokud to předkládaný stupeň technické dokumentace dovoluje) běžnému položkovému rozpočtu, tzn. členění na stavební objekty a provozní soubory dle textové části projektové dokumentace (studie). V případě realizace nuceného větrání v budovách sloužících pro výchovu a vzdělávání dětí a mladistvých bude součástí projektové dokumentace (studie) výstup z „Metodického pokynu pro návrh větrání škol – výpočetní pomůcka“ – „Stanovení průtoku venkovního vzduchu a bilance CO₂ v učebně“.

V případě projektu zaměřeného na pořízení vybavení a pomůcek postačí popis projektu dle zveřejněného vzoru minimálně v rozsahu: plán využití pomůcky, odůvodnění pořízení vybavení, popis pomůcky a náčrt, je-li relevantní. (bude doplněno podle HK).

Průkaz energetické náročnosti budovy (PENB) dle vyhlášky č. 264/2020 o energetické náročnosti budov, v platném znění, pro stav po realizaci projektu s tím, že musí být zřejmé, které energetické zdroje a stavební konstrukce budou projektem řešeny.

Odborný posudek (dle zveřejněného vzoru) zpracovaný v souladu s „Metodikou posuzování staveb z hlediska výskytu obecně, a zvláště chráněných synantropních druhů živočichů“ odborně způsobilou osobou, posuzující výskyt živočichů na zateplováném (rekonstruovaném) objektu, pokud je pro daný projekt relevantní a je možné jej v době podání žádosti realizovat. V tom případě se předkládá prohlášení zpracovatele posudku, že bude posudek zpracován v dalších fázích projektu.

Plán činnosti environmentálního centra – dle zveřejněného vzoru.

Vyjádření místně příslušného krajského úřadu (resp. krajských zástupců pro EVVO z odboru ŽP nebo školství).

Přílohy pro opatření 1.3.10

Kladné stanovisko OEREŠ MŽP.

Projektová dokumentace – technická zpráva obsahující popis pořizovaného zařízení, popis inovativního přístupu k monitoringu ve srovnání se stávající technikou, uvedení přínosů pro životní prostředí a rámcový rozpočet – v takovém stupni přípravy, který umožní posouzení opatření a posouzení možnosti poskytnutí podpory na jeho realizaci, průběžnou a závěrečnou kontrolu z věcného, ekonomického a ekologického hlediska, pokud je pro daný projekt relevantní

E.1.4 Specifický cíl 1.4

Formulář technických parametrů dle zveřejněného vzoru: popis projektu, technické parametry projektu, zdůvodnění a účel projektu, variantní řešení, údaje o dotčení chráněných území, odkaz na **část plánu rozvoje vodovodů a kanalizací kraje (PRVKÚK)** týkající se předmětné akce; u projektů, u kterých k datu podání žádosti o podporu nebude koncepční řešení projektu v souladu s PRVKÚK, lze shodu s PRVKÚK prokázat dodatečně. V tomto případě bude k podání žádosti o podporu doložena žádost o změnu PRVKÚK a dále stanovisko příslušného odboru krajského úřadu, které bude obsahovat především potvrzení, že žádost o změnu PRVKÚK je v řešení a dále případně vyjádření z technického hlediska.

Projektová dokumentace v úrovni požadované pro povolení stavby stavebním úřadem nebo dokumentace pro provádění stavby (včetně položkového rozpočtu) – min. v takovém rozsahu, který umožní posouzení opatření a posouzení možnosti poskytnutí podpory na jeho realizaci, průběžnou a závěrečnou kontrolu z věcného, ekonomického a ekologického hlediska, tj. **zejména průvodní a technickou zprávu, situační výkresy a výběr z dokumentace objektů, technických a technologických zařízení.** V případě potřeby si může SFŽP od žadatele dodatečně vyžádat další části projektové dokumentace. Struktura a členění rozpočtu budou odpovídat běžnému položkovému rozpočtu, tzn. členění na stavební objekty a provozní soubory dle textové části projektové dokumentace. V případě uplatnění podmínky **FIDIC P&DB (Žlutá kniha)** doložit část zadávací dokumentace „Požadavky na výkon, funkci a vliv na životní prostředí“ (s uvedením funkčních požadavků, technologických a technických parametrů, požadavků na kvalitu vyčištěné vody) včetně rozpočtu – tj. v takovém stupni přípravy, který umožní posouzení opatření a posouzení možnosti poskytnutí podpory na jeho realizaci, průběžnou a závěrečnou kontrolu z věcného, ekonomického a ekologického hlediska. (U výzev s požadavkem na plnou projektovou přípravu bude doložena dokumentace pro provádění stavby).

Územní rozhodnutí (popř. jiný doklad nahrazující územní rozhodnutí) s vyznačením nabytí právní moci v souladu se starým stavebním zákonem – v případě stavebních investic na stavbu v celém rozsahu; není nutné dokládat pro stavby připojení jednotlivých nemovitostí na veřejnou kanalizaci, jestliže k datu podání žádosti nebylo vydáno. V případě, že stavba nepodléhá úkonu stavebního úřadu, tak stanovisko/prohlášení žadatele.

Stavební povolení, vodoprávní povolení a povolení k nakládání s vodami (je-li relevantní) s nabytím právní moci nebo ohlášení stavby včetně případného souhlasu s provedením ohlášené stavby, resp. relevantní povolení dle starého stavebního zákona a relevantní povolení dle zákona č. 254/2001 Sb. ve znění pozdějších předpisů – má-li již žadatel k dispozici.

Povolení záměru s nabytím právní moci dle nového stavebního zákona – má-li již žadatel k dispozici.

Uzavřená a účinná Smlouva o dílo na vlastní realizaci opatření včetně položkového rozpočtu, má-li již žadatel k dispozici.

Dále pro výzvy s požadavkem na plnou projektovou přípravu:

Stavební povolení, povolení záměru, vodoprávní povolení a povolení k nakládání s vodami (je-li relevantní) s nabytím právní moci nebo ohlášení stavby včetně případného souhlasu s provedením ohlášené stavby, resp. relevantní povolení dle starého, resp. nového stavebního zákona a relevantní povolení dle zákona č. 254/2001 Sb. ve znění pozdějších předpisů.

Uzavřená a účinná Smlouva o dílo na vlastní realizaci opatření včetně položkového rozpočtu.

V případě, že je součástí Smlouvy o dílo na vlastní realizaci výstavba připojení jednotlivých nemovitostí na budovanou kanalizaci, není nutné dokládat pro tyto stavby připojení relevantní rozhodnutí stavebního úřadu, jestliže k datu podání žádosti nebylo vydáno (lze doložit nejpozději před zahájením financování).

Dále pro opatření výstavby kanalizace (ČOV) pro veřejnou potřebu (opatření 1.4.1, 1.4.2, 1.4.3):

Vyjádření příslušného podniku povodí dle zveřejněného vzoru – pro získání vyjádření je nutné příslušnému podniku povodí předložit nezbytné podklady k posouzení.

Stanovisko vlastníka a provozovatele k tomu, zda stávající ČOV má dostatečnou volnou kapacitu pro nově napojené znečištění a kvalita vypouštěné odpadní vody z ČOV po realizaci akce bude v souladu s předpisy EU a ČR (zejména s nařízením vlády č. 401/2015 Sb., o ukazatelích a hodnotách přípustného znečištění povrchových vod a odpadních vod, náležitostech povolení k vypouštění odpadních vod do vod povrchových a do kanalizací a o citlivých oblastech, ve znění pozdějších předpisů) – v případě, že se nově budovaný kanalizační systém napojuje na stávající ČOV.

U výstavby ČOV údaje k zdůvodnění kapacity ČOV (není-li součástí projektové dokumentace).

U rekonstrukcí/intenzifikací ČOV odborný posudek zpracovaný odborně způsobilou osobou ke zdůvodnění navrhovaného opatření a posouzení splnění podmínek přijatelnosti. Struktura bude definována samostatnou přílohou.

V případě decentralizovaného čištění posouzení efektivity záměru (technicko-ekonomické posouzení) – není-li součástí projektové dokumentace.

V případě projektů rekonstrukce odlehčovacích objektů nebo záchytných nádrží na jednotné kanalizaci doložení přijatelnosti a způsobilosti projektu dle kapitoly D.4.3. PrŽaP – není-li součástí projektové dokumentace.

Doložení podkladů pro přijatelnost (hodnocení) žádosti, jsou-li relevantní – např. doklad o množství EO podchycených volných výustí (zejména zákres, výpočet, povolení k vypouštění odpadních vod), doklad o vyhlášení pásma hygienické ochrany vodních zdrojů v řešeném katastrálním území včetně zákresu do katastrální mapy a údaji o počtu zásobovaných obyvatel z daného zdroje, zákres realizovaného opatření k zvláště chráněným územím (není-li k dispozici z veřejně dostupných zdrojů).

Dále pro opatření výstavby vodovodů pro veřejnou potřebu (opatření 1.4.4, 1.4.5):

Stanovisko krajské hygienické stanice (KHS) dle zveřejněného vzoru – relevantní pouze u projektů, jejichž cílem je zlepšení kvality aktuálně dodávané pitné vody z veřejného vodovodu (netýká se projektů řešících výstavbu vodovodu za účelem náhrady zásobování nemovitostí z individuálních studní).

Doklady k doložení přijatelnosti a způsobilosti projektu a podklady pro hodnocení (dle účelu projektu):

- Projekty řešící nové napojení nemovitostí na vodovod (v současné době neexistuje zásobování z veřejného vodovodu, jedná se o náhradu zásobování z individuálních studní): údaje o počtu nově napojených obyvatel (není-li součástí projektu); jako podklad pro hodnocení projektu možno doložit skutečnosti prokazující současné nevyhovující zásobování z individuálních studní – je-li relevantní (např. nedostatek vody ve studních, omezení využívání současných individuálních zdrojů, rozbor vody ze studní (ne starší než 12 měsíců)).
- **Projekty řešící zlepšení kvality aktuálně dodávané pitné vody z veřejného vodovodu:** stanovisko KHS (viz výše); popis současného nevyhovujícího stavu, uvedení ukazatelů dodávané pitné vody včetně koncentračních hodnot u kterých dojde k zlepšení hodnoty, cílové hodnoty zlepšených parametrů, rozbor dodávané pitné vody (ne starší než 12 měsíců), případně další skutečnosti prokazující současné nevyhovující zásobování z hlediska kvality dodávané pitné vody (např. udělení výjimky o povolení volnějších limitů nad mezní hodnoty limitních koncentrací uložených vyhláškou č. 252/2004 Sb., uvedení zdravotních rizik pro obyvatele v případě nerealizace projektu, apod.)
- **Projekty řešící zvýšení množství dodávané pitné vody z veřejného vodovodu (eliminaci nedostatku vody):** prokazatelné doložení nedostatku pitné vody v zásobované oblasti a zdůvodnění kapacity navrhovaných opatření, vyčíslení množství vody dodávané projektem navíc, doložení bilancí dodávané pitné vody, údaje o současném a plánovaném zásobování pitnou vodou – jaká města a obce jsou/budou zásobována a v jakém množství, počty nově napojených obyvatel na vodovod apod. Doložení skutečností o nevyhovujícím kvantitativním zásobování lokality, např. náhradní zásobování pitnou vodou, omezení používání pitné vody apod.

V případě víceúčelových projektů doloží relevantní doklady ke všem opatřením.

Výstavba/rekonstrukce/intenzifikace úpraven vody odborný posudek zpracovaný odborně způsobilou osobou ke zdůvodnění navrhovaného opatření a posouzení splnění podmínek přijatelnosti. Struktura *bude definována* samostatnou přílohou.

Podklady pro provozování (pro všechna opatření):

Čestné prohlášení o způsobu zajištění budoucího provozu vodohospodářské infrastruktury (VHI); nerelevantní u podpory poskytnuté ve formě finančního nástroje.

Popis vlastnicko-provozní situace na území dotčené obce/obcí (u projektů, kde existuje stávající vodohospodářská infrastruktura ve složce dodávek pitné vody a/nebo odvádění a čištění odpadní vody doložit informaci, kdo vlastní a kdo provozuje vodohospodářskou infrastrukturu na celém území relevantní obce včetně místních částí s doložením příslušných podkladů – např. stávajících provozních smluv vč. dokumentace k zadávacímu/výběrovému řízení, výpis z VÚME v případě více vlastníků atd.). Včetně dokladů prokazujících naplnění případných výjimek z podmínky hlavního vlastníka dle Metodiky pro žadatele rozvádějící podmínky přílohy č. 3 Programového dokumentu OPŽP 2021–2027.

Doklad, že subjekt zodpovědný za provozování je ze 100 % vlastněn vlastníkem dotčené infrastruktury a případnými dalšími veřejnými vlastníky a infrastrukturu provozuje na základě smlouvy nebo jiného místně platného pověření (pouze u vlastnického modelu provozování u stávající vodohospodářské infrastruktury); nerelevantní u podpory poskytnuté ve formě finančního nástroje.

Provozní smlouva včetně dokladů k výběrovému řízení na provozovatele VHI

(pouze u oddílného modelu provozování u stávající VHI); nerelevantní u podpory poskytnuté ve formě finančního nástroje.

Povolení k provozování VHI (pouze při existenci stávající VHI).

Výčet výše uvedených příloh v rámci specifického cíle 1.4 se nevztahuje na projekty administrované v rámci projektových schémat.

Podklady k žádosti o podporu poskytované formou finančního nástroje (specifický cíl 1.4, opatření 1.4.6), včetně podkladů pro další fáze administrace této žádosti, budou stanoveny samostatně v rámci výzvy vyhlášené pro toto opatření.

E.1.5 Specifický cíl 1.5

Doporučující stanovisko místně příslušného krajského úřadu z hlediska potřeb životního prostředí. Neplatí pro opatření 1.5.1, 1.5.2, 1.5.3. a 1.5.4. Stanovisko bude obsahovat:

- název projektu včetně stručného popisu,
- stanovisko, zda je navrhované opatření v souladu s platným Plánem odpadového hospodářství kraje,

- jednoznačné doporučující stanovisko, případně podmínky, za kterých je vydáno doporučující stanovisko, pokud jsou relevantní,
- stanovisko, zda navrhované opatření bude vyžadovat provedení hodnocení podle zákona č. 100/2001 Sb., o posuzování vlivů na životní prostředí a o změně některých souvisejících zákonů, ve znění pozdějších předpisů.

V případě, že projekt bude realizován ve prospěch více jak pěti krajů, může být nahrazeno stanoviskem Odboru odpadů Ministerstva životního prostředí ČR.

Souhlas partnerských obcí se zapojením do projektu – U projektů v Opatření 1.5.5 a odpadů, kde je tato povinnost uvedena v kritériích přijatelnosti.

Analýza potenciálu produkce odpadů (materiálů) v zájmové oblasti a materiálových toků – dle závazné osnovy, která je k dispozici jako příloha výzvy na oficiálních webových stránkách www.opzp.cz.

Povolení záměru, územní rozhodnutí, územní souhlas nebo sloučené územní a stavební rozhodnutí – neplatí pro projekty obsahující pouze dodávky. Pokud není potřeba těchto povolení, doloží žadatel stanovisko, že ověřil u stavebního úřadu, že není nutný žádný úkon.

Projektová dokumentace (neplatí pro projekty obsahující pouze dodávky) v úrovni požadované pro povolení stavby stavebním úřadem, případně dokumentace pro provádění stavby včetně položkového rozpočtu – technická zpráva s technickým popisem, situace a rámcový rozpočet (min. v členění na stavební objekty) – v takovém stupni přípravy, který umožní posouzení opatření a posouzení možnosti poskytnutí podpory na jeho realizaci, průběžnou a závěrečnou kontrolu z věcného, ekonomického a ekologického hlediska, pokud je pro daný projekt relevantní. Struktura a členění rozpočtu budou odpovídat (pokud to předkládaný stupeň technické dokumentace dovoluje) běžnému položkovému rozpočtu, tzn. členění na stavební objekty a provozní soubory dle textové části projektové dokumentace (studie).

V případě uplatnění podmínek FIDIC P&DB (Žlutá kniha) a obdobných metod DB – technická práva s technickým popisem a rámcový rozpočet – v takovém stupni přípravy, který umožní posouzení opatření a posouzení možnosti poskytnutí podpory na jeho realizaci, průběžnou a závěrečnou kontrolu z věcného, ekonomického a ekologického hlediska, pokud je pro daný projekt relevantní.

Potvrzení budoucích dodavatelů a odběratelů odpadů tam, kde je tato povinnost uvedena v kritériích přijatelnosti.

E.1.6 Specifický cíl 1.6

Přílohy k opatřením 1.6.1 až 1.6.3

A. Pro opatření, která vyžadují úkon stavebního úřadu:

1) Projektovou dokumentaci dle vyhlášky č. 131/2024 Sb., o dokumentaci staveb, v platném znění (dále jen „vyhláška č. 131/2024 Sb.“) resp. jiný stupeň dokumentace vyhotovené v souladu s požadavky vyhlášky č. 131/2024 Sb. a stavebního zákona (dále jen „Projektová dokumentace“). Projektová dokumentace se předkládá v konečném stupni přípravy pro daný typ projektu, který umožní posouzení opatření a posouzení možnosti poskytnutí podpory na jeho realizaci, průběžnou a závěrečnou kontrolu z věcného, ekonomického a ekologického hlediska. Součástí projektové dokumentace bude zakres situace do katastrální mapy vypracovaný zpracovatelem projektové dokumentace. Opatření navržené v projektové dokumentaci je v souladu s relevantními standardy pro danou oblast (<https://nature.cz/web/cz/platne-standardy>). V případě použití odlišného řešení je nutno toto zdůvodnit.

- U projektů výstavba a komplexní (zásadní) rekonstrukce malých vodních nádrží, odbahnění vodních nádrží

V situačním výkrese bude vyznačena plocha litorálního pásma. V případě odbahnění MVN musí být doloženo zaměření stavu před realizací opatření způsobilou osobou, které bude obsahovat výškopisné a polohopisné zaměření dna, podélný řez a příčné řezy v hustotě odpovídající velikosti MVN. Projektová dokumentace musí jednoznačně specifikovat, jak bude naloženo s odtěženým materiálem. V případě zamýšleného odběru vody bude tento záměr vč. manipulace specifikován v projektové dokumentaci.

- U projektů revitalizace či řízená renaturace vodních toků a niv, revitalizace říčních ramen

V případě odbahnění říčního ramene musí být doloženo zaměření stavu před realizací opatření způsobilou osobou, které bude obsahovat výškopisné a polohopisné zaměření dna, podélný řez a příčné řezy v hustotě odpovídající velikosti říčního ramene. Projektová dokumentace musí jednoznačně specifikovat, jak bude naloženo s odtěženým materiálem.

- U projektů vytváření a obnova tůní a mokřadů

Projektová dokumentace musí jednoznačně specifikovat, jak bude naloženo s odtěženým materiálem.

- U projektů obnova rašelinišť a zvodnělých ploch

V situaci bude zakresleno rozmístění přehrážek a jejich počet je stanoven s ohledem na dosažení cílové hodnoty hladiny vody a zjištěných údajů o svažitosti terénu.

- U projektů vegetační prvky (mimo les)

Součástí projektové dokumentace jsou mapové podklady vhodného měřítko a druhu umožňující identifikaci rozsahu opatření a zakres situace do katastrální mapy vypracovaný zpracovatelem projektové dokumentace, inventarizace stávajících dřevin, vyhodnocení stavu včetně návrhu opatření pro kácení a ošetřované dřeviny, harmonogram prací a návrh pěstebních opatření po dobu udržitelnosti.

- U projektů péče o travinné ekosystémy, vřesoviště a rákosiny

Projektová dokumentace musí jednoznačně specifikovat, jak bude naloženo s posečenou a shrabanou travní biomasou, případně dřevní biomasou.

- U projektů zprůchodnění migračních překážek pro vodní živočichy

V případě rybiho přechodu či jiného opatření zajišťující migraci ryb a dalších vodních a na vodu vázaných živočichů, musí být doložen podélný řez, příčné řezy a hydraulické výpočty dle příslušného standardu.

- U projektů návštěvnické infrastruktury

U opatření, která budou zaměřena na vytváření informačních nebo interpretačních tabulí, musí projektová dokumentace obsahovat návrh rámcových informací obsahu (specifikaci textu, kreseb, fotografií apod.).

- 2) Povolení záměru, stavební povolení, vodoprávní povolení, územní rozhodnutí/souhlas, souhlas s ohlášením stavby/terénních úprav/udržovacích prací.
- 3) Povolení ke kácení – pro dřeviny rostoucí mimo plochy vydaného příslušného povolení stavebního úřadu/rozhodnutí o nakládání s vodami.

B. Pro opatření (projekty), která nevyžadují úkon stavebního úřadu:

- 1) Dokumentaci projektu jednoznačně specifikující navržené aktivity tak, aby umožnila posouzení opatření a posouzení možnosti poskytnutí podpory na jeho realizaci, průběžnou a závěrečnou kontrolu z věcného, ekonomického a ekologického hlediska. Součástí dokumentace projektu jsou mapové podklady vhodného měřítka a druhu umožňující identifikaci rozsahu opatření a zakres situace do katastrální mapy vypracovaný zpracovatelem dokumentace projektu. Opatření navržené v dokumentaci projektu je v souladu s relevantními standardy pro danou oblast (<https://nature.cz/web/cz/platne-standardy>). V případě použití odlišného řešení je nutno toto zdůvodnit.

- U projektů výstavba a komplexní (zásadní) rekonstrukce malých vodních nádrží, odbahnění vodních nádrží

V situačním výkrese bude vyznačena plocha litorálního pásma. V případě odbahnění MVN musí být doloženo zaměření stavu před realizací opatření způsobilou osobou, které bude obsahovat výškopisné a polohopisné zaměření dna, podélný řez a příčné řezy v hustotě odpovídající velikosti MVN. Dokumentace projektu musí jednoznačně specifikovat, jak bude naloženo s odtěženým materiálem. V případě zamýšleného odběru vody bude tento záměr vč. manipulace specifikován v dokumentaci projektu.

- U projektů revitalizace či řízená renaturace vodních toků a niv, revitalizace říčních ramen

V případě odbahnění říčního ramene musí být doloženo zaměření stavu před realizací opatření způsobilou osobou, které bude obsahovat výškopisné a polohopisné zaměření dna, podélný řez a příčné řezy v hustotě odpovídající velikosti říčního ramene. Dokumentace projektu musí jednoznačně specifikovat, jak bude naloženo s odtěženým materiálem. Součástí dokumentace projektu je zakres situace do katastrální mapy vypracovaný zpracovatelem dokumentace projektu.

- U projektů vytváření a obnova tůní a mokřadů

Dokumentace projektu musí jednoznačně specifikovat, jak bude naloženo s odtěženým materiálem. Součástí dokumentace projektu jsou mapové podklady vhodného měřítka a druhu umožňující identifikaci rozsahu opatření a zákres situace do katastrální mapy vypracovaný zpracovatelem dokumentace projektu.

- U projektů obnova rašelinišť a zvodnělých ploch

V situaci bude zakresleno rozmístění přehrážek a jejich počet je stanoven s ohledem na dosažení cílové hodnoty hladiny vody a zjištěných údajů o svažitosti terénu.

- U projektů vegetační prvky mimo les

Součástí dokumentace projektu jsou mapové podklady vhodného měřítka a druhu umožňující identifikaci rozsahu opatření a zákres situace do katastrální mapy vypracovaný zpracovatelem dokumentace projektu, inventarizace stávajících dřevin, vyhodnocení stavu včetně návrhu opatření pro kácení a ošetřované dřeviny, harmonogram prací a návrh pěstebních opatření po dobu udržitelnosti.

- U projektů péče o travinné ekosystémy, vřesoviště a rákosiny

Dokumentace projektu musí jednoznačně specifikovat, jak bude naloženo s posečenou a shrabanou travní biomasou, případně dřevní biomasou. Součástí dokumentace projektu jsou mapové podklady vhodného měřítka a druhu umožňující identifikaci rozsahu opatření a zákres situace do katastrální mapy vypracovaný zpracovatelem dokumentace projektu, charakteristika odstraňovaných dřevin a jejich skupin (druhé složení, věková struktura, hustota, prostorové uspořádání atd.), harmonogram prací

- U projektů péče o lesní stanoviště

Výsadba lesních dřevin:

- identifikaci dle jednotek prostorového rozdělení lesa (JPRL) platného lesního hospodářského plánu nebo lesní hospodářské osnovy (LHP/LHO), parcelní číslo, katastrální území, soubor lesních typů, minimální podíl MZD dle vyhlášky č. 298/2018 Sb., sazenice (druh dřeviny, počet, velikost a typ sadebního materiálu, návrh ochrany sazenic, péči o výsadby, rok zásahu a četnost zásahů,
- výpis z hospodářské knihy (HK),
- kopii příslušné rámcové směrnice hospodaření (RSH) příslušného hospodářského souboru (HS),
- zákres opatření do porostní mapy,
- fotodokumentace lokality.

Lesní těžba:

- identifikaci dle jednotek prostorového rozdělení lesa (JPRL) platného lesního hospodářského plánu nebo lesní hospodářské osnovy (LHP/LHO), parcelní číslo, katastrální území,

- popis vedení zásahu a jeho cíl, kvantifikace těžebního zásahu (škrtačí zápisník s vylišením porostní skupiny/etáže se stanovením počtu stromů dle druhu dřeviny, stanovení objemu těžebního zásahu, v případě nehroubí plocha zásahu), písemné potvrzení o provedení vyznačení zásahu v porostu (mimo jiné pro účely usnadnění průběžné a následné kontroly),
 - výpis z hospodářské knihy (HK),
 - kopii příslušné rámcové směrnice hospodaření (RSH) příslušného hospodářského souboru (HS),
 - zakres opatření do porostní mapy (hranice plochy těžebního zásahu budou v terénu viditelně vyznačeny a tyto zůstávají na místě i po provedení zásahu),
 - popis pravidel na předcházení vzniku těžebních škod, popis následných technologických kroků zejména dopravy a skladování dříví s uvedením trasy a místa skládky formou zakresu do lesnické mapy a popisem sanace případných škod na půdním povrchu a stojícím stromovém inventáři,
 - fotodokumentace lokality.
- U projektů zprůchodnění migračních překážek pro vodní živočichy
V případě rybního přechodu či jiného opatření zajišťující migraci ryb a dalších vodních a na vodu vázaných živočichů, musí být doložen podélný řez, příčné řezy a hydraulické výpočty dle příslušného standardu.
 - U projektů omezení šíření invazních nepůvodních a expanzivních druhů
Součástí dokumentace projektu je zakres situace do katastrální mapy vypracovaný zpracovatelem dokumentace projektu, v případě jmelí inventarizace stávajících dřevin, vyhodnocení stavu včetně návrhu opatření pro kácení a ošetřované dřeviny. Dokumentace projektu dále jednoznačně specifikuje, jak bude naloženo s likvidovaným rostlinným materiálem či odchycenými živočichy.
 - U projektů návštěvnické infrastruktury
U opatření, která budou zaměřena na vytváření informačních nebo interpretačních tabulí, musí dokumentace projektu obsahovat návrh rámcových informací obsahu (specifikaci textu, kreseb, fotografií apod.).
- 2) Pokud je součástí projektu stavba (včetně mobilních oplocení), vyjádření stavebního úřadu, že záměr nevyžaduje jeho povolení³⁵⁹. V krajním případě lze doložit čestné prohlášení žadatele, že úkon u stavebního úřadu prověřoval, a že záměr úkon stavebního úřadu nevyžaduje.
- 3) Vodoprávní povolení (pokud je pro dané opatření relevantní).

³⁵⁹ Např. územně plánovací informace dle § 21 starého stavebního zákona nebo předběžná informace dle § 174 nového stavebního zákona.

C. Pro všechna opatření (projekty)

- 1) Stanoviska, rozhodnutí, vyjádření, případně výjimky vyplývající ze zvláštních právních předpisů (např. formou koordinovaného stanoviska). Pro opatření ve zvláště chráněných územích a územích lokalit soustavy Natura 2000 vyjádření příslušného orgánu ochrany přírody, že opatření není v rozporu (u aktivity 1.6.1.2 je v souladu) s plánem/zásadami péče, souhrnem doporučených opatření³⁶⁰.
- 2) Popis a posouzení výchozího stavu lokality před realizací opatření vč. širších územních vztahů, popis současné vegetace na lokalitě, biodiverzity a ostatních přírodovědných hodnot. Popis a posouzení je zpracováno v podrobnosti odpovídající zaměření projektu a významu lokality (očekávané vlivy a efekt realizovaných opatření). Pokud je zamýšlený záměr lokalizován do plochy Potenciální obnova slaniska na zemědělské půdě³⁶¹ nebo do plochy Potenciální obnova rašeliniště na zemědělské půdě³⁶², musí popis a posouzení výchozího stavu lokality obsahovat i dostatečné hydrologické a geomorfologické posouzení, v případě potřeby i pedologické, aby bylo možno potvrdit, že předkládaný projekt představuje optimální řešení obnovy slaniska, slatiniště, rašeliniště či prameniště, která jsou obzvláště citlivá. Žadatel je povinen zajistit zaznamenání dat o zjištěném výskytu zvláště chráněných a ohrožených druhů rostlin, hub a živočichů z popisu a posouzení do Nálezové databáze ochrany přírody, vč. A dalších případných informací:
 - V případě **projektů výstavba a komplexní (zásadní) rekonstrukce malých vodních nádrží, odbahnění vodních nádrží** popis širších územních vztahů vč. vyskytujících se vodních prvků (např. přirozené/upravené koryto VT, poměry stávající vodní nádrže), tzn.: popis a posouzení stávajícího výchozího stavu, tedy popis přírodních poměrů lokality, současné vegetace na lokalitě vč. kvality břehového porostu, výskyt zvláště chráněných a ostatních, významně ohrožených druhů rostlin a živočichů, výskyt nepůvodních druhů raků, výskyt hodnotných biotopů. V případě výstavby průtočné malé vodní nádrže bude součástí posouzení též ichtyologický průzkum dotčeného úseku toku.
 - V případě **projektů revitalizace či řízená renaturace vodních toků a niv, revitalizace říčních ramen**, popis a posouzení stávajícího výchozího stavu (výchozí stav koryta vodního toku (ve všech hydromorfologických aspektech) / říčního ramene / nivy, hydrologických poměrů lokality, potenciál lokality ve vztahu k projektu), popis přírodních poměrů lokality, současné vegetace na lokalitě vč. kvality břehového

³⁶⁰ Pokud takovýto plánovací dokument pro dané chráněné území není v době podání žádosti zpracován a schválen, může být potvrzení souladu s cílem ochrany nahrazeno posouzením OOP příslušného k jeho schválení. V případě, že OOP příslušným ke schválení plánu péče je MŽP, pak stanovisko OOP nezajišťuje žadatel, ale hodnotitel projektové žádosti v rámci Projektového schématu AOPK ČR a zpracovatel odborného posudku (tzn. žádost o posouzení na MŽP posílá AOPK ČR).

³⁶¹ Služba Potenciální obnova je dostupná v aplikaci „Podklady pro externí žádosti“: <https://aopkcr.maps.arcgis.com/home/index.html>

³⁶² Služba Potenciální obnova je dostupná v aplikaci „Podklady pro externí žádosti“: <https://aopkcr.maps.arcgis.com/home/index.html>

porostu, výskyt zvláště chráněných a ostatních ohrožených druhů rostlin a živočichů, výskyt nepůvodních druhů raků, výskyt hodnotných biotopů.

- V případě **projektů vytváření a obnova tůní (mokřadů)** popis a posouzení stávajícího výchozího stavu, tedy popis současné vegetace na lokalitě, výskyt zvláště chráněných a ostatních ohrožených druhů rostlin a živočichů.
- V případě **projektů obnova rašeliníšť a zvodnělých ploch** popis a posouzení stávajícího výchozího stavu, zejména hydrologických poměrů (odvodnění, degradační procesy), popis současné vegetace na lokalitě vč. změn způsobených degradační území, výskyt zvláště chráněných a ostatních ohrožených druhů rostlin a živočichů a popis podpory druhů rostlin a živočichů a biotopů, na které projekt cílí.
- V případě **projektů migrační zprůchodnění pro vodní živočichy** popis a posouzení stávajícího výchozího stavu (výchozí stav koryta vodního toku, hydrologických poměrů, potenciál lokality ve vztahu k projektu, popis stávající migrační překážky) a výskyt nepůvodních druhů raků. Bude též doložen ichtyologický průzkum. V případě realizace rybního přechodu musí být součástí dokumentace předkládané žádosti popis způsobu provedení monitoringu k ověření funkčnosti rybního přechodu.
- V případě **projektů migrační zprůchodnění pro suchozemské živočichy** popis provedení dočasných migračních bariér včetně informací o provedených odchycích a úmrtích.
- V případě **projektů omezení nadměrného šíření jmelí bílého pravého** (*Viscum album* subsp. *album*) inventarizaci a dendrologický průzkum (standard SPPK A01 001 Hodnocení stavu stromů; fyziologické stáří, vitalita, perspektiva zdravotní stav a datum hodnocení), návrh pěstebního opatření (vč. technologie, naléhavosti zásahu a návrhu opakování zásahu), plocha stromu ošetřované dřeviny (součin průměru koruny a výšky stromu), rozdělení do dvou skupin dle zasaženého objemu koruny jmelím (do 50 % a nad 50 %) a fotodokumentaci jedinců v bezlistém nebo málo olistěném stavu.
- V případě projektů **předcházení, minimalizace a náprava škod způsobených vybranými zvláště chráněnými druhy živočichů** pouze popis výchozího stavu lokality vč. širších územních vztahů, není popisován stav vegetace ani výskyt druhů.
- Součástí musí být fotodokumentace lokality jako celku a také významných přírodních útvarů, které se v lokalitě nachází a budou projektem ovlivněny, jako třeba významné stromy, památné stromy, mokřady apod.
- U projektů podpory ohrožených druhů obsahuje dokumentace vyhodnocení stavu druhu, na který je projekt zaměřen, plánu opatření (vč. harmonogramu) a monitoringu.
- Je-li žadatelem orgán ochrany přírody a jedná se o opatření ke zlepšování přírodního prostředí podle § 68 zákona č. 114/1992 Sb. o ochraně přírody a krajiny, má se majetkoprávní vztah za vyřešený, souhlas vlastníků s realizací projektu není vyžadován.

- Popis a posouzení výchozího stavu lokality před realizací opatření se nedokládá v případě opatření 1.6.3, aktivit 1.6.1.4, 1.6.1.5 a v případě, že opatření vyplývá z plánů/zásad péče o ZCHÚ či souhrnu doporučených opatření pro lokalitu soustavy Natura 2000.
- 3) Vyhodnocení vlivu průběhu realizace opatření na biodiverzitu a funkce ekosystémů a v případě předpokládaných negativních vlivů návrh opatření k jejich eliminaci či minimalizaci.
 - 4) Zdůvodnění potřeby realizace opatření – popis očekávaných změn přispívajících k posílení biodiverzity a ostatních přírodovědných hodnot dosažených realizací opatření a popis přínosů pro cílové ohrožené druhy, výstupy projektů (z popisu musí být zřejmý rozsah – kvantita i kvalita dosažených pozitivních změn) – vyjma podaktivity 1.6.1.1.2. Popis, jak bude zajištěna udržitelnost opatření.

D. Specifické přílohy

- 1) V případě, kde je opatření realizováno v rámci prvků ÚSES, je třeba tuto skutečnost doložit platnou územně plánovací dokumentací nebo plánem komplexních pozemkových úprav.
- 2) Pro opatření modernizace a rozvoj záchranných center CITES stanovisko MŽP (věcně příslušný útvar – odbor 630), obsahující odborný posudek hodnotící žádost z hlediska splnění podmínek welfare.
- 3) Pro opatření v lesních porostech vyjádření odborného lesního hospodáře, že navržená opatření jsou v souladu s platnými právními předpisy upravujícími hospodaření v lesích.
- 4) Pro opatření prevence škod způsobených bobrem evropským vyjádření (příp. rozhodnutí o neudělení výjimky) příslušného orgánu ochrany přírody, že na předmětných vodních dílech není povolen odlov bobrů.
- 5) Pro opatření náprava škod způsobených bobrem evropským na vodních dílech posudek autorizované osoby dle § 67 nebo § 45i zákona č. 114/1992 Sb. Sb, v platném znění, pro prokázání bobra jako původce škody.
- 6) Pro opatření prevence škod způsobených jestřábem lesním potvrzení AOPK ČR, že v místě došlo k opakovaným útokům na drůbež.
- 7) Pro opatření prevence škod způsobených velkými šelmami seznam registrovaných zvířat u Českomoravské společnosti chovatelů, a.s. (dle zákona č. 154/2004 Sb., o šlechtění, plemenitbě a evidenci hospodářských zvířat) včetně přepočtu intenzity pastvy na velké dobytčí jednotky (VDJ) na plochách, pro něž je opatření realizováno.
- 8) Pro opatření budování a údržby návštěvnické infrastruktury (vč. návštěvnického střediska) vyjádření příslušného orgánu ochrany přírody, že projekt není v rozporu s plánem/zásadami péče o ZCHÚ ani se souhrnem doporučených opatření pro lokalitu soustavy Natura 2000 a je v souladu s koncepcí práce s návštěvnickou veřejností nebo obdobnou koncepcí/plánem ZCHÚ pořízeným příslušným orgánem ochrany přírody.

- 9) Pro opatření budování a obnovy návštěvnické infrastruktury interpretační plán prvku, zpracovaný dle metodiky MŽP³⁶³ (pouze pro prvky uvedené v metodice).
- 10) V případě návštěvnických/informačních středisek, kde je součástí projektu nákup stavby (objektu) čestné prohlášení, že současný či některý z předcházejících vlastníků stavby neobdržel v posledních pěti letech před předložením žádosti dotaci z veřejných zdrojů na nákup dané stavby.
- 11) V případě návštěvnických/informačních středisek průkaz energetické náročnosti budovy (PENB), zpracovaný pro původní a navrhovaný stav dle prováděcí vyhlášky č. 264/2020 Sb., o energetické náročnosti budovy.
- 12) V případě realizace nových návštěvnických středisek/informačních středisek stanovisko příslušného orgánu ochrany přírody, že pro dané CHÚ není dosud středisko zřízeno (resp. není již podpořeno či nebyla zahájena realizace).
- 13) U opatření vyplývajících z plánů dílčích povodí bude doložen list opatření, popř. příloha listu opatření, ze kterého dané opatření vyplývá.
- 14) Stanovisko MŽP k opatření pro informační činnosti celostátních strategií.

Položkový rozpočet.

Čestné prohlášení zpracovatele rozpočtu – v jaké cenové úrovni vůči použitému ceníku stavebních prací byl položkový rozpočet stavebních prací vypracován (např. 80 % vůči použitému ceníku stavebních prací). Pozn.: V případě pozdějšího zjištění nepravdivosti čestného prohlášení se žadatel vystavuje možným sankcím ze strany poskytovatele dotace či jiných dotčených orgánů.

Povolení záměru nebo stavební povolení s nabytím právní moci nebo ohlášení stavby včetně případného souhlasu s provedením ohlášené stavby, resp. relevantní povolení dle starého stavebního zákona v případě, že stavba nepodléhá dle zákona č. 183/2006 Sb., o územním plánování a stavebním řádu (stavební zákon), stavebnímu povolení, tak stanovisko příslušného stavebního úřadu.

Odborný posudek AOPK ČR (mimo projekty zaměřené na modernizaci a rozvoj záchranných center CITES v rámci opatření 1.6.3 a mimo projekty ZMV v Projektovém schématu AOPK ČR). V případě projektů výstavba a komplexní (zásadní) rekonstrukce malých vodních nádrží mimo ZCHÚ a lokality Natura 2000 bude pro zpracování stanoviska zpracovatele tohoto posudku vyžadováno předložení Dohody o vzdání se práva náhrady škody vzniklé na pozemku.

Odborný posudek MŽP je-li žadatelem resortní organizace MŽP (Agentura ochrany přírody ČR, správy národních parků a Správa jeskyní ČR). Žadatel zašle kompletní podklady k žádosti o podporu v elektronické či fyzické podobě na odbor adaptace na změnu klimatu MŽP.

³⁶³ Metodický postup pro tvorbu interpretačních plánů prvků návštěvnické infrastruktury: <https://opzp.cz/dokument/2984>

V případě potřeby si může MŽP od žadatele vyžádat další části dokumentace. Týká se pouze opatření 1.6.1.

Přílohy k opatřením 1.6.4 až 1.6.6

Studie stavebně technologického řešení (dle zveřejněného vzoru) nebo **projektová dokumentace v úrovni požadované pro povolení stavby stavebním úřadem** (u relevantních projektů), **případně dokumentace pro provádění stavby**, včetně položkového rozpočtu, nebo v případě uplatnění podmínek FIDIC P&DB (Žlutá kniha) technická zpráva s technickým popisem a rámcový rozpočet – v takovém stupni přípravy, který umožní posouzení opatření a posouzení možnosti poskytnutí podpory na jeho realizaci, průběžnou a závěrečnou kontrolu z věcného, ekonomického a ekologického hlediska, pokud je pro daný projekt relevantní. Struktura a členění rozpočtu budou odpovídat (pokud to předkládaný stupeň technické dokumentace dovoluje) běžnému položkovému rozpočtu, tzn. členění na stavební objekty a provozní soubory dle textové části projektové dokumentace (studie).

Studie proveditelnosti (dle zveřejněného vzoru), která bude zpracována právníkem nebo fyzickou osobou, které MŽP vydalo podle § 32 zákona č. 201/2012 Sb., o ochraně ovzduší autorizaci ke zpracování odborných posudků.

Analýza potvrzující naplnění kritérií udržitelnosti dle vyhlášky č. 110/2022 Sb. o stanovení druhů a parametrů podporovaných obnovitelných zdrojů a kritérií udržitelnosti a úspory emisí skleníkových plynů pro biokapaliny a paliva z biomas (je-li pro projekt relevantní).

Analýza potvrzující naplnění kritérií tzv. hierarchie odpadů dle zákona č. 185/2001 Sb., o odpadech a o změně některých dalších zákonů, v platném znění (je-li pro projekt relevantní).

Přílohy k opatřením 1.6.7 až 1.6.8

Závazné stanovisko OEREŠ MŽP – u projektů sanací zvláště kontaminovaných lokalit a Analýz rizik.

Doklady prokazující, že žadatel ekologickou zátěž nezpůsobil a že původce zátěže ani jeho právní nástupce neexistuje, případně není znám (u projektů, sanací zvláště kontaminovaných lokalit a Analýz rizik).

Povolení záměru, územní rozhodnutí nebo **územní souhlas** nebo **sloučené územní a stavební rozhodnutí** (pokud nebude vydáváno tak prohlášení žadatele, že na stavebním úřadě prověřil, že nebude vydáno, nebo jiný doklad nahrazující územní rozhodnutí) s vyznačením nabytí právní moci v souladu se stavebními předpisy pro stavební projekty.

U projektů sanací, jejichž nezbytnou součástí je doprůzkum a územní rozhodnutí je podmíněno výsledky tohoto doprůzkumu, není územní rozhodnutí vyžadováno.

Doklady prokazující/popisující následné využití sanované lokality v době udržitelnosti.

Projektová dokumentace – technická zpráva s technickým popisem a rámcový rozpočet (shodný s tím, který byl doložen na OEREŠ MŽP; minimálně v členění na stavební objekty) – v takovém stupni přípravy, který umožní posouzení opatření a posouzení možnosti poskytnutí

podpory na jeho realizaci, průběžnou a závěrečnou kontrolu z věcného, ekonomického a ekologického hlediska, pokud je pro daný projekt relevantní.

U analýz rizik se bude projektová dokumentace sestávat z jednoduché technické zprávy s popisem lokality a přehledem již existujících průzkumů a stanovisek ČIŽP, včetně návrhu prací k realizaci a projektového rozpočtu.

V případě projektů rekultivací skládek – doklad, že stará skládka byla provozována před účinností zákona č. 238/1991 Sb., o odpadech, a provoz staré skládky byl ukončen před účinností zákona č. 238/1991 Sb., o odpadech, nebo nejpozději v termínu a způsobem dle § 15 odst. 1 a 2 zákona č. 238/1991 Sb., o odpadech, což je doloženo příslušným správním rozhodnutím nebo jiným způsobem, z něhož jsou patrné schválené podmínky pro provoz zařízení, nebo čestným prohlášením.

Studie proveditelnosti dle závazné osnovy MŽP – kde takový postup stanoví schválená analýza rizik.

Analýza rizika – u projektů rekultivací skládek a sanací zvláště kontaminovaných lokalit dle aktuálního metodického pokynu MŽP.

Ocenění pozemku odborně způsobilou osobou – u projektů sanací zvláště kontaminovaných lokalit čerpajících veřejnou podporu dle článku 45 GBER – ve stavu před zahájením sanace a ve stavu po ukončení sanace na přepokládané sanační limity.

Při tomto ocenění musí být dodrženy následující zásady:

- Ocenění pozemku musí být primárně provedeno cenou obvyklou, jak je definována v § 2 odst. 1, 2 a 5 zákona č. 151/1997 Sb. v platném znění (zákon o oceňování majetku) a to porovnáním, ze sjednaných cen. To znamená, že znalec musí při určení ceny obvyklé oceňované věci použít porovnávací způsob ocenění, a to na základě provedené analýzy trhu, vytvořeného statistického souboru porovnávacích vzorků z prokázaných uskutečněných prodejů srovnatelných věcí nemovitých a provedenou srovnávací analýzou dovodit výslednou cenu obvyklou oceňované věci. V případě nedostatku doložených uskutečněných majetkových úplatných převodů lze použít i údaje z inzertní nabídky realitních kanceláří. Postup určení obvyklé ceny je podrobněji rozveden v § 1a prováděcí vyhlášky č. 337/2022 k zákonu č. 151/1997 Sb.
- V případě, že nelze určit cenu obvyklou (není možné objektivně sestavit komparativní porovnávací vzorek srovnatelných věcí nemovitých), postupuje znalec dle ustanovení § 2 odst. 3, 4 a 5 zákona č. 151/1997 Sb. a určí tržní hodnotu. Tento postup musí znalec v posudku dostatečně zdůvodnit.

Znalecký posudek musí doložitelně a ověřitelně odkazovat na konkrétní zdroje informací, obsahovat provedené analýzy a uvádět veškerá znalecká zjištění.

Při oceňování sanovaných lokalit není připuštěno užití mimořádné ceny ani ceny zjištěné.

Znalecký výstup a závěrečný výrok nemůže být založen na prohlášeních, která nelze ověřit. Znalecký postup a zkoumání musí být strukturované a výstupy a závěry znaleckého posudku musí být zdůvodnitelné a přezkoumatelné.

V případě, že nebude znalecký posudek zpracován v souladu s uvedenými zásadami, využije Fond pro účely zhodnocení vlastní revizní posudek.

E.2 Podklady pro vydání Právního aktu

Doklady společné pro všechny žádosti (v rámci projektového schématu bude blíže uvedeno v rámci výzvy pro předkládání žádosti o podporu):

- Prohlášení žadatele k žádosti o podporu část B, dle Přílohy č. 01 těchto Pravidel.³⁶⁴
- Dokument dokládající číslo bankovního účtu/ů příjemce případně i zřizovatele pro zaslání podpory (Smlouva o zřízení bankovního účtu, bankovní výpis atd.).
- V případě zajištění spolufinancování z jiných veřejných zdrojů smlouvu nebo jiný dokument dokládající tuto skutečnost (spolufinancování ze SFŽP se nedokládá).
- Ekonomické podklady pro vyhodnocení podniku v obtížích viz kapitola E.2.1.
- Přílohu pro stanovení velikosti a ekonomické skupiny / podniku nebo Přílohu prohlášení velkého podniku SFŽP dle ustanovení přílohy 08a Pokyny SFŽP pro hodnocení podniku v obtížích.³⁶⁵
- Podklady k doložení případné zástavy na předmětu podpory dle kapitoly B.1.7.2.
- Podklady ke kontrole dvojího financování ve smyslu kapitoly B.1.6.6.
- Tabulka pro evidenci dodavatelů a poddodavatelů podílejících se na projektu.

³⁶⁴ Není relevantní pro projektová schémata.

³⁶⁵ Příloha není relevantní pro FO nepodnikající, ÚSC a jejich PO, Svazky měst a obcí, OSS, SPO, Státní fondy a Správu železnic.

E.2.1 Ekonomické podklady pro vyhodnocení podniku v obtížích³⁶⁶

Více informací o vyhodnocení podniku v obtížích uvádí Příloha 08a Pokyny SFŽP pro hodnocení podniku v obtížích.

Typ žadatele	Podklad	Poznámka
Obce, Města, Kraje, Svazky měst a obcí včetně obcí příslušného svazku, které se významně podílejí na financování projektu, Příspěvkové organizace ÚSC	V případě obcí, měst, krajů a jejich PO a dobrovolných svazků obcí využívá SFŽP z veřejně dostupného systému Monitor – informační portál Ministerstva financí, popřípadě je oprávněn požadovat další ekonomické dokumenty.	
Podnikatelské subjekty, vč. fyzických osob podnikajících a státních podniků a ostatní subjekty (např. nadace, spolky, církve, tělovýchovné jednoty...) vždy	Zprávu auditora	U subjektů podléhajících auditu
	Aktuální uzavřené daňové přiznání potvrzené příslušným finančním úřadem	Předkládají podnikatelské subjekty vč. fyzických osob podnikajících a státních podniků
Žadatelé, kteří vedou podvojně účetnictví podle zákona 563/2001 Sb. O účetnictví	Rozvaha	Aktiva a pasiva za poslední uzavřené celé období
	Výkaz zisku a ztráty	Za minulé účetní období (poslední uzavřený rok)
Žadatelé účtující na základě vyhlášky 325/2015 Vyhláška, kterou se provádějí některá ustanovení zákona č. 563/1991 Sb., o účetnictví, ve znění pozdějších předpisů, pro účetní jednotky, které vedou jednoduché účetnictví	Informace v kumulativních hodnotách o výdajích a příjmech	Za minulé účetní období (poslední uzavřený rok)
	Informace v kumulativních hodnotách o majetku a závazcích (př. kopie knihy pohledávek a závazků)	Za minulé účetní období (poslední uzavřený rok)
Žadatelé, kteří vedou daňovou evidenci v souladu se zákonem č. 586/1992 Sb., o daních z příjmů, ve znění pozdějších předpisů nebo operativní evidenci	Informace v kumulativních hodnotách o výdajích a příjmech/majetku a dlužích	Za minulé období (poslední uzavřený rok)
Pozn. nově založené podnikatelské subjekty bez historie dokládají aktuální ekonomické výkazy		
	Potvrzení nezávislého auditora, že ekonomická skupina není podnikem v obtížích dle definice uvedené v Nařízení Komise (EU) č. 651/2014, kap. I čl. 2 odst. 18. nebo další podklady pro vyhodnocení	Viz Příloha 08a Pokyny SFŽP pro hodnocení podniku v obtížích

³⁶⁶ Není relevantní projektová schémata.

Žadatelé, kteří jsou součástí majetkově provázané skupiny propojených podniků, mezi kterými existují ovládací vztahy (národní i nadnárodní).³⁶⁷	ekonomické skupiny žadatel v souladu s pokynem SFŽP pro hodnocení podniku v obtížích.	
	Konsolidovaná závěrka a výroční zpráva skupiny je-li sestavována.	

SFŽP je oprávněn v případě potřeby požadovat další ekonomické dokumenty a doplňující údaje.

³⁶⁷ Propojené podniky jsou podniky podle čl. 3, odst. 3 přílohy I GBER, mezi nimiž existuje některý z následujících vztahů:

- podnik vlastní většinu hlasovacích práv akcionářů nebo společníků v jiném podniku;
- podnik má právo jmenovat nebo odvolávat většinu členů správního, řídicího nebo dozorčího orgánu jiného podniku;
- podnik má právo uplatňovat rozhodující vliv v jiném podniku podle smlouvy uzavřené s daným podnikem nebo dle ustanovení v zakladatelské listině, zakladatelské či společenské smlouvě nebo ve stanovách tohoto podniku;
- smlouva uzavřená mezi podniky nebo ustanovení v zakladatelské listině nebo ve stanovách některého z těchto podniků umožňuje jednomu z nich uplatňovat rozhodující vliv ve druhém podniku;
- podnik ovládá na základě dohody sám většinu hlasovacích práv náležejících akcionářům nebo společníkům v jiném podniku.

Podniky, které mají jeden či více takových vztahů prostřednictvím fyzické osoby nebo prostřednictvím skupiny fyzických osob, které jednají společně, jsou taktéž považovány za propojené podniky, pokud svou činnost nebo část své činnosti vykonávají na stejném relevantním trhu nebo na sousedních trzích.

E.3 Podklady před zahájením financování

Doklady společné pro všechny žádosti (v rámci projektového schématu bude blíže uvedeno v rámci výzvy pro předkládání žádosti o podporu):

U vybraného vzorku projektů **Doklady prokazující dodržení ZZVZ**, případně dodržení podmínek pro zadávání veřejných zakázek spolufinancovaných ze strukturálních fondů a nespádajících do režimu ZZVZ, pokud je pro daný typ projektu relevantní.

Smlouvy (smluvní dokumenty) na stavební práce, dodávky či služby, jejichž náklady budou příjemcem podpory uplatňovány, jako způsobilé výdaje k financování projektu, pokud na tyto není uplatňována ZMV.

Prováděcí dokumentace stavby nebo jiný typ dokumentace, podle které bude provedena stavba v případě, že došlo ke změně/zpřesnění stavby.

Kupní smlouva na pozemek nebo jinou nemovitost – v případě nákupu pozemku nebo jiné nemovitosti, pokud nebyla předložena k žádosti včetně aktuálního ocenění, došlo-li ke změně.

E.3.1 Přílohy k opatřením 1.3.1, 1.3.3 až 1.3.8 a 1.3.11

Informace o osobách vykonávajících činnosti technického dozoru včetně dokladu o jejich oprávnění k výkonu této činnosti.

Fotodokumentace dokládající v daném období realizované stavební práce, dodávky a služby.
Pro podaktivitu 1.3.1.2.2 Zavádění půdoochranných technologií čestné prohlášení výrobce (dle zveřejněného vzoru), že daný stroj je určený pro aplikaci dané půdoochranné technologie. Tímto bude doložena způsobilost konkrétního plánovaného stroje (specifického způsobilého výdaje).

E.3.2 Přílohy k opatření 1.3.9

Relevantní rozhodnutí orgánů státní správy (např. povolení záměru, stavební povolení, vodoprávní rozhodnutí apod.) s nabytím právní moci nebo ohlášení stavby včetně případného souhlasu s provedením ohlášené stavby, resp. relevantní povolení dle starého stavebního zákona, **nebo čestné prohlášení, že žadatel prověřil, že výše uvedené nebude pro daný projekt vyžadováno.**

Informace o osobách Oprávnění pro vykonávání činnosti technického a autorského dozoru včetně dokladu o jejich oprávnění k výkonu této činnosti.

E.3.3 Přílohy k SC 1.4

Povolení záměru, stavební, vodoprávní povolení a povolení k nakládání s vodami – je-li relevantní s nabytím právní moci nebo ohlášení stavby včetně případného souhlasu s provedením ohlášené stavby, resp. relevantní povolení dle stavebních předpisů a relevantní povolení dle zákona č. 254/2001 Sb. ve znění pozdějších předpisů – nebylo-li doloženo k žádosti.

U staveb opatření výstavby/intenzifikace/revitalizace vodních zdrojů – stanovisko správce povodí (příslušného Podniku Povodí) vydané ke společnému povolení/stavebnímu povolení/k povolení k nakládání s vodami vylučující riziko zhoršení či nemožnosti dosažení dobrého stavu nebo dobrého ekologického potenciálu dotčených útvarů podzemních a povrchových vod.

Informace o osobách vykonávajících činnosti technického a autorského dozoru.

E.3.4 Přílohy k opatřením 1.6.1 až 1.6.3

Informace o osobách vykonávajících činnosti technického dozoru včetně dokladu o jejich oprávnění k výkonu této činnosti.

E.3.5 Podklady k financování výdajů projektu

Tabulka pro evidenci dodavatelů a poddodavatelů podílejících se na projektu.

E.3.5.1 Podklady k financování výdajů projektu bez uplatnění ZMV

Účetní doklady dle specifikace v kap. B.1.6 těchto Pravidel k jednotlivým účetním případům projektu (faktury včetně soupisu provedených prací, zjišťovací protokoly, pokladní doklady, vnitřní účetní doklady i bankovní výpisy vztahující se k uvedeným dokladům a doklady prokazující zaúčtování předmětu podpory, v případě dodávek předávací protokoly).

Dodatek/Dodatky ke smlouvě s dodavatelem na zakázky projektu (v případě, že byly s dodavatelem uzavřeny) a nejedná se o uplatnění ZMV.

E.4 Podklady pro ukončení projektu předkládané k ZZoR

Doklady společné pro všechny žádosti (v rámci projektového schématu bude blíže uvedeno v rámci výzvy pro předkládání žádosti o podporu):

Protokol o předání a převzetí stavby/díla.

V případě nákupu strojů a technologií doklad o posouzení shody – **prohlášení o shodě, ES technický průkaz, respektive technické osvědčení** v případě, že se jedná o stroje, které podléhají schválení vozidla k provozu na pozemních komunikacích a budou využívány mimo uzavřený areál.

Oprávnění k provozování činnosti, která je předmětem projektu – prostá kopie (je-li oprávněním výpis z živnostenského či obchodního rejstříku, anebo evidence zemědělského podnikatele, oprávnění se nepředkládá).

Stanovisko nezávislé osoby za investora projektu, že projekt byl realizován v souladu s článkem 17, nařízení Evropského parlamentu a Rady (EU) 2020/852 (Princip významně nepoškozovat životní prostředí a prověřování infrastruktury z hlediska klimatického dopadu) jehož podmínky jsou uvedeny v PrŽaP21+, kapitola C.7.3 a k jejichž splnění se žadatel zavázal podáním žádosti. Dokládá se u relevantních projektů (např. pro aktivity zahrnující výstavby, rekonstrukce, modernizace, výstavby nových budov, přístaveb, nástaveb, dále pro Opatření 1.5.8 a 1.5.9).

Doklady prokazující splnění specifických podmínek stanovených rozhodnutím o poskytnutí dotace a příp. dalších specifických podmínek stanovených výzvou – doložení splnění indikátorů projektu povinných k naplnění, popř. dalších specifických podmínek v případech, kdy je to relevantní, viz níže.

E.4.1 Specifický cíl 1.1

Stanovisko zpracovatele energetického posudku (dle zveřejněného vzoru).

E.4.2 Specifický cíl 1.2

Stanovisko zpracovatele energetického posudku (dle zveřejněného vzoru).

E.4.3 Specifický cíl 1.3 - Opatření 1.3.9

Průkaz energetické náročnosti budovy v případě, že došlo ke změně oproti PENB předloženému k žádosti – pouze pro SC 1.3.9.

E.4.4 Specifický cíl 1.3 - Opatření 1.3.1, 1.3.3 až 1.3.8 a 1.3.11

Fotodokumentace realizovaných stavebních prací, dodávek, služeb a publicity.

Varovné systémy, výstražné systémy, digitální povodňové plány a další předpovědní, hlášené a varovné systémy – odkazy na vyhotovené digitální povodňové plány, oprávnění vydaná Českým telekomunikačním úřadem, kmenové listy vydané Hasičským záchranným sborem.

Záznam z ověření výstupů projektu pro projekty v režimu ZMV mimo Projektové schéma AOPK ČR

E.4.5 Specifický cíl 1.4

Geodetické zaměření stavby včetně technické zprávy – relevantní zejména pro stavby vodovodních a kanalizačních řadů, popř. připojení.

Doklad o povolení stavby ke zkušebnímu provozu nebo trvalého provozu, je-li již k dispozici.

Nástroj udržitelnost včetně příloh.

Vybrané údaje z majetkové evidence (VÚME) vlastníka (včetně projektem realizované VHI).

E.4.6 Specifický cíl 1.5

U staveb protokol o předání a převzetí dokončené stavby, **u dodávek a služeb** předávací protokol.

E.4.7 Specifický cíl 1.6

Přílohy k opatřením 1.6.1

Záznam z ověření výstupů projektu pro projekty v režimu ZMV mimo Projektové schéma AOPK ČR

Přílohy k opatřením 1.6.4 až 1.6.6

Stanovisko zpracovatele Studie proveditelnosti (dle zveřejněného vzoru).

Přílohy k opatřením 1.6.7 a 1.6.8

Závěrečné souhlasné stanovisko OEREŠ MŽP.

Závěrečná zpráva (o sanaci, doprůzkumu apod.) **a aktualizovaná analýza rizika.**

Ocenění pozemku odborně způsobilou osobou u projektů čerpajících veřejnou podporu dle článku 45 GBER – u dokončených projektů SEZ.

Doložení zanesení záznamu o lokalitě do databáze Systém evidence kontaminovaných míst.

E.5 Doklady pro ukončení realizace projektu a dosažení cíle projektu – předkládané k ZoU

Doklad o povolení užívání stavby k trvalému provozu v souladu se stavebními předpisy (kolaudační rozhodnutí nebo souhlas, doložení oslovení stavebního úřadu, případně písemný souhlas, že stavbu lze užívat). U projektů, kde není vydání kolaudačního souhlasu či rozhodnutí relevantní, předloží žadatel jiný relevantní doklad (protokol) o uvedení zařízení do trvalého provozu, ohlášení dokončení stavby stavebnímu úřadu apod.

E.5.1 Specifický cíl 1.3

Přílohy k opatřením 1.3.1 (s výjimkou podaktivity 1.3.1.2.2) až 1.3.8 a 1.3.11

Doklady uvedené v tomto článku musí být předloženy v rámci 1. ZoU a musí být vydány příslušným subjektem, případně nabyt právní moci v termínu stanoveném pro naplnění cíle projektu dle Rozhodnutí o poskytnutí dotace či jeho ekvivalentu, přičemž datum vydání dokumentu/nabytí právní moci musí být prokazatelné.

Doklad o povolení užívání stavby k trvalému provozu v souladu se stavebními předpisy (kolaudační rozhodnutí nebo souhlas, doložení oslovení stavebního úřadu, případně písemný souhlas, že stavbu lze užívat). U projektů, kde není vydání kolaudačního souhlasu či rozhodnutí relevantní, předloží žadatel jiný relevantní doklad (protokol) o uvedení zařízení do trvalého provozu, ohlášení dokončení stavby stavebnímu úřadu apod – pouze u projektů stavebního charakteru.

Dále pro opatření 1.3.1 (s výjimkou podaktivity 1.3.1.2.2) a 1.3.11

Stanovisko zpracovatele Odborného posudku (AOPK ČR) pro projekty mimo ZMV v Projektovém schématu AOPK ČR. Stanovisko obsahuje potvrzení o **Zákresu všech realizovaných opatření ve formátu shapefile (shp)**, každé navržené opatření bude zakresleno v odpovídající geometrii (polygon, linie, bod) dle informace ve sloupci „Zákres“ v číselníku činností AOPK ČR (<https://cinnosti.nature.cz/>, <https://cinnosti.nature.cz/>). Součástí zákresu budou tyto atributy: segment (číselné označení zákresu), kód činnosti (v číselníku činností), poznámka (textové označení činnosti v číselníku činností). V případě projektů výstavba a komplexní (zásadní) rekonstrukce malých vodních nádrží mimo ZCHÚ a lokality Natura 2000 bude pro zpracování Stanoviska zpracovatele Odborného posudku AOPK ČR předložena Dohoda o vzdání se práva náhrady škody vzniklé na pozemku ve třech stejnopisech s ověřeným podpisem.

Dále pro opatření 1.3.2

Stanovisko zpracovatele Odborného posudku (AOPK ČR) pro projekty mimo ZMV v Projektovém schématu AOPK ČR.

Potvrzení o převzetí dat z Plánu ÚSES od příslušného pořizovatele územně analytických podkladů obcí.

Doložení skutečnosti, že **studii systému sídelní zeleně schválilo zastupitelstvo obce**. V případě **studie systému sídelní zeleně** zpracované jako **územní studie doložení skutečnosti, že** jsou data vložena do evidence územně plánovací činnosti.

Doložení skutečnosti, že **data o územní studii krajiny** jsou vložena do evidence územně plánovací činnosti.

Dále pro opatření 1.3.3

Doklad o předání samostatné přílohy dokumentace skutečného provedení (v datovém formátu shapefile“) na **Ministerstvo životního prostředí (Odbor ochrany vod)**, zpracované dle vzorových materiálů uveřejněných na webových stránkách OPŽP. Tento doklad je relevantní pouze pro aktivity v rámci Opatření 1.3.3.

Dále pro opatření 1.3.4

Výsledky terénních zkoušek provedených v souladu s Metodickou příručkou Dimenzování a kontrola funkčnosti zpevněných propustných povrchů s retenčním tělesem – pouze pro projekty v rámci opatření 1.3.4, jejichž součástí je realizace zpevněných propustných povrchů s retenčním tělesem.

Dále pro opatření 1.3.5

Doklad o předání samostatné přílohy studie (v datovém formátu shapefile“) na **Ministerstvo životního prostředí (Odbor ochrany vod)**, zpracované dle vzorových materiálů uveřejněných na webových stránkách OPŽP. Tento doklad je relevantní pouze pro aktivitu „studie odtokových poměrů v povodí včetně návrhů možných adaptačních opatření s důrazem na ochranu před povodněmi a suchem“ v rámci Opatření 1.3.5.

Přílohy pro podaktivitu 1.3.1.2.2 Zavádění půdoochranných technologií

Formulář Nová erozní ohroženost DPB (díl půdního bloku) z LPIS, do které budou vyznačeny DPB orné půdy, na kterých byla půdoochranná technologie aplikována, včetně výpočtu celkového rozsahu jejich výměry (součet výměr relevantních DPB orné půdy), a to za příslušný kalendářní rok. Jeden DPB může být v jednom roce vykázán jen jednou. Formulář bude dokládán po celou dobu udržitelnosti projektu **v každé ZoU** vždy za poslední celý kalendářní rok, kdy na konci 5letého období bude vyhodnocena průměrná roční hodnota a na jejím základě bude vyhodnoceno splnění či nesplnění indikátoru. Pokud v některém roce v době udržitelnosti nedojde k aplikaci půdoochranné technologie, bude i tato skutečnost doložena pomocí uvedeného formuláře s tím, že technologie nebyla v daném roce aplikována. Plocha za takovýto rok pak bude započítána do výpočtu průměrné hodnoty jako 0 ha.“**Přílohy k opatřením 1.3.9**

Zhodnocení činnosti za uplynulý rok a vzdělávací plán činnosti na následující rok schválený MŽP – předkládá se ke každé ZoU.

E.5.2 Specifický cíl 1.4

Doklady prokazující splnění a dosažení cíle projektu, tj. doložení dosažení cílových hodnot indikátorů projektu popř. dalších parametrů projektu vyjadřujících jeho přínos - relevantní doklad dle typu podporovaného opatření, tj. zejména doklady o počtu EO nově napojených na kanalizaci, k prokázání snížení vypouštěného znečištění v ukazateli CHSK_{Cr} (popř. dalších ukazatelů stanovených v podmínkách poskytnutí dotace), o počtu nových obyvatel napojených na vodovod, o množství pitné vody dodávané projektem navíc; o zlepšení kvality dodávané pitné vody, vyhodnocení zkušebního provozu apod.

Doklad o povolení užívání stavby ke zkušebnímu provozu v souladu se stavebními předpisy – je-li relevantní.

Provozní smlouva včetně dokladů k výběru provozovatele dle podmínek přílohy č. 7 PrŽaP (pouze u oddílného modelu); nerelevantní u podpory poskytnuté ve formě finančního nástroje.

Doklad, že subjekt zodpovědný za provozování je ze 100 % vlastněn vlastníkem dotčené infrastruktury a případnými dalšími veřejnými vlastníky a infrastrukturu provozuje na základě smlouvy nebo jiného místně platného pověření (pouze u vlastnického modelu provozování); nerelevantní u podpory poskytnuté ve formě finančního nástroje.

Povolení k provozování VHI.

E.5.3 Specifický cíl 1.5

V rámci první ZoU bude doloženo:

Provozní smlouva – pokud je relevantní, tj. příjemce není provozovatelem.

Provozní řád schválený Krajským úřadem – pokud je relevantní, tj. příjemce má povinnost zpracovat provozní řád, který schvaluje příslušný Krajský úřad.

Kolaudační rozhodnutí/ souhlas – pokud je relevantní.

V rámci ostatních ZoU:

Prohlášení ke Zprávě o udržitelnosti projektu – dle závazného vzoru v příloze č. 20b.

E.5.4 Specifický cíl 1.6

Přílohy k opatřením 1.6.1 až 1.6.3

Doklady uvedené v tomto článku musí být předloženy v rámci 1. ZoU a musí být vydány příslušným subjektem, případně nabyt právní moci v termínu stanoveném pro naplnění cíle projektu dle Rozhodnutí o poskytnutí dotace či jeho ekvivalentu. přičemž datum vydání dokumentu/nabytí právní moci musí být prokazatelné.

Doklad o povolení užívání stavby k trvalému provozu v souladu se stavebními předpisy (kolaudační rozhodnutí nebo souhlas, doložení oslovení stavebního úřadu, případně písemný souhlas, že stavbu lze užívat). U projektů, kde není vydání kolaudačního souhlasu či rozhodnutí

relevantní, předloží žadatel jiný relevantní doklad (protokol) o uvedení zařízení do trvalého provozu, ohlášení dokončení stavby stavebnímu úřadu apod – pouze u projektů stavebního charakteru.

Stanovisko zpracovatele Odborného posudku (AOPK ČR) mimo projekty ZMV v Projektovém schématu AOPK ČR. Stanovisko obsahuje potvrzení o **Zákresu všech realizovaných opatření ve formátu shapefile (shp)**, každé navržené opatření bude zakresleno v odpovídající geometrii (polygon, linie, bod) dle informace ve sloupci „Zákres“ v číselníku činností AOPK ČR (<https://cinnosti.nature.cz/>). Součástí zákresu budou tyto atributy: segment (číselné označení zákresu), kód činnosti (v číselníku činností), poznámka (textové označení činnosti v číselníku činností). Není relevantní pro opatření 1.6.3. V případě projektů výstavba a komplexní (zásadní) rekonstrukce malých vodních nádrží mimo ZCHÚ a lokality Natura 2000 bude pro zpracování Stanoviska zpracovatele Odborného posudku AOPK ČR předložena Dohoda o vzdání se práva náhrady škody vzniklé na pozemku ve třech stejnopisech s ověřeným podpisem.

Stanovisko zpracovatele Odborného posudku MŽP k ukončené akci (sekce ochrany přírody a krajiny) pro projekty resortních organizací MŽP (Agentura ochrany přírody ČR, správy národních parků a Správa jeskyní ČR).

E.6 Podklady ke změně projektu

Přílohy k opatřením 1.3.1, 1.3.2 a 1.3.11

Závazné stanovisko zpracovatele Odborného posudku mimo projekty ZMV v Projektovém schématu AOPK ČR.

Přílohy k opatřením 1.6.1 až 1.6.3

Závazné stanovisko zpracovatele Odborného posudku mimo projekty ZMV v Projektovém schématu AOPK ČR.